

Asel Springer Verlag AG, Postf. 10 00 04, 4300 Essen 1, Tel. 0 20 54 / 10 11

Belgien 43,00 Bfr., Dänemark 10,00 Dkr., Frankreich 7,50 F., Griechenland 140 Dr.

TAGESSCHAU POLITIK

Berlin: Die Zahl der Transitzugenden nach West-Berlin von Januar bis August 1985 ist im Vergleich zum entsprechenden Vorjahreszeitraum um 1,3 Millionen auf insgesamt 14,6 Millionen gestiegen.

Mitterrand greift durch. Quilès Nachfolger Hernus

Verteidigungsminister wurde vom Geheimdienstchef getauscht. A. GRAF KAGENECK, Paris. Präsident Mitterrand hat am Freitagmittag als Folge der Affäre um das versenkte Greenpeace-Schiff 'Rainbow Warrior' das Rücktrittsgesuch des Verteidigungsministers Charles Hernus angenommen...

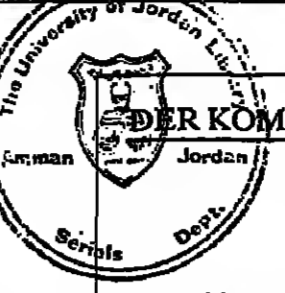

Hoher Preis

Präsident Mitterrand hat den gordischen Knoten, den die Greenpeace-Affäre immer enger um seine Person und sein Regime schlang, mit dem Schwert durchgeschlagen. Der Verteidigungsminister und der Chef des Geheimdienstes müssen gehen. Das ist ein hoher Preis. Charles Hernus ist ein persönlicher Freund des Staatschefs.

ZITAT DES TAGES



Wir sorgen uns um den Wald und um die Tiere. Eine Partei schlägt eine Ethikkommission vor, um Tiere vor Mißbrauch bei Versuchen zu schützen. Da ist es nur logisch, daß auch eine breite Diskussion über den Schutz werdenden Menschenlebens neu eingeschätzt hat.

Sekretärin Höke arbeitete für das KGB

Agentin gab auch Berichte des Bundesnachrichtendienstes weiter / Teilgeständnis. GÜNTER BADING, Bonn. Die unter Spionageverdacht verhaftete Sekretärin im Bundespräsidialamt, Margarete Höke, ist nach Informationen der WELT mit hoher Wahrscheinlichkeit nicht vom DDR-Ministerium für Staatssicherheit (MfS), sondern vom sowjetischen Geheimdienst KGB 'geführt' worden.

Schadstoffarmes Fahren - Es geht auch ohne Katalysator

HEINZ HORMANN, Bonn. Die Techniker haben recht behalten. Ein schadstoffarm und umweltchonend zu fahren, ist bei Personewagen nicht unbedingt ein Katalysator notwendig. Als erstes Auto auf dem Markt erreicht ein Peugeot die EG-Schadstoffgrenzwerte für die Mittelklasse (1400 bis 2000 ccm) ohne Katalysator.

WIRTSCHAFT

US-Defizit: Bundesbankpräsident Karl Otto Pöhl hat in San Francisco auf die Gefährlichkeit der Defizite im Haushalt und in der Leistungsbilanz der USA hingewiesen. Diese Defizite seien nicht mehr nur ein amerikanisches Problem, sie würden vielmehr zu einer zunehmenden Bedrohung der Stabilität des internationalen Währungssystems.

„DDR“ verweigert Journalisten die Einreise

Lambsdorff nennt Zeugen der Entlastung. Der ehemalige Bundeswirtschaftsminister Graf Lambsdorff hat nach eigenen Angaben während seiner Amtszeit als Minister kein Geld für die FDP entgegengenommen. Der FDP-Politiker benannte am Freitag im Bonner Spendenprozess vier Zeugen aus dem Unternehmensbereich, die die ihm zu Last gelegten Spendenaktionen widerlegen könnten.

Das Geheimnis des Erfolges

Advertisement for 'Das Geheimnis des Erfolges' by Hirt AG. Text: 'liegt ganz wunderbar, als allgemein geglaubt wird. Der Begriff des 'starken Willens' hat sich als fackelndes Irrlicht erwiesen, ungeeignet, Klarheit in das Geheimnis des Lebensglücks und des dauerhaften Erfolges zu bringen. Nicht nur auf das WIE kommt es an, sondern weit mehr noch auf das WARUM. Auch hier gilt das Gesetz von Ursache und Wirkung. Nur wer einige ganz bestimmte Lebensgesetze kennt, denen ausnahmslos jeder untersteht, vermag bewusst das zu verursachen, was zum dauerhaften Erfolg führt.'

KULTUR

Film: Namhafte Schauspieler hat der italienische Regisseur Dino Risì für 'Der dicke König Dagobert' engagiert. Doch auch sie können nicht darüber hinwegtäuschen, daß Risì, der in den sechziger Jahren noch mit zeitkritischen Komödien überzogen, hier am Tiefpunkt seiner Karriere angekommen ist.

Warschau lobt evangelische Kirche

Bischof Lohse: „Durchaus achtbare Rechte der Deutschen können verloren sein“. Der EKD-Ratsvorsitzende Landesbischof Eduard Lohse hat zum Verständnis für die Situation des polnischen Volkes, die sich aus der Verschiebung seines Staatsgebietes von Osten nach Westen ergeben hat, aufgerufen. Zur Eröffnung einer Tagung, die sich mit dem deutsch-polnischen Verhältnis 20 Jahre nach der Veröffentlichung der - umstrittenen - Ost-Denkchrift der evangelischen Kirche befaßt, sagte Lohse in der Akademie Loccum, man werde „die Veränderungen, die 1945 auf der Landkarte Europas eingetreten sind, nicht wieder rückgängig machen können“.

SPORT

Schach: Die sechste Partie um die Weltmeisterschaft in Moskau zwischen Thierfelder Anatoli Karpow und Herausforderer Gari Kasparow (beide UdSSR) endete nach 27 Zügen remis. Karpow liegt jetzt mit 3,5:2,5 Punkten in Führung.

AUS ALLER WELT

- Erdbeben: In der Hauptstadt von Mexiko hat ein Erdbeben große Verwüstung angerichtet. Schätzungen über die Zahl der Toten schwanken zwischen 200 und mehreren Tausend. Das Beben erreichte auf der Richterskala einen Wert von 7,8. Das Epizentrum lag etwa 320 Kilometer südwestlich von Mexiko-Stadt vor der mexikanischen Pazifikküste. (S. 16)
- Wetter: Wollik, 20 bis 25 Grad.
- Außerdem lesen Sie in dieser Ausgabe: Meinungen: Alkohol, Arbeitslosigkeit und Fußball - Lehre aus der Brüsseler Katastrophe S. 2
- Aids: Zeigt die Meerkatze den Weg zum Sieg über die Krankheit? - Von Jochen Aumüller S. 3
- CSU: Zurück an die Quellen - Jubiläumssfeier im schwäbischen Kirchheim - Von M. Schell S. 4
- Forum: Personalien und Leserbrief - an die Redaktion der WELT. Wort des Tages S. 7
- Fernsehen: Hermann Löns, ein Heimatschriftsteller von der feinsten Sorte S. 14
- Schallplatte: 'Vocales' von 'Manhattan Transfer' - Zurück zu den Wurzeln S. 15
- Heute: Stellenanzeigen für Fach- und Führungskräfte

DIE WELT UNABHÄNGIGE TAGESZEITUNG FÜR DEUTSCHLAND

Gott, Wenn und Aber

Von Enno v. Loewenstern

Die Essenz des derzeit betriebenen Außenpolitikbetriebs läßt sich wohl so zusammenfassen: Übermäßig vieles davon soll dem Zweck dienen, genug Aufsteigerklientel in den Villenvororten zu erfreuen, um einer gewissen Partei mindestens 5,1 Prozent zu sichern - wie immer das mit dem Interesse des Staates und seiner Einwohnermehrheit zusammengeht.

Er tönt in Loccum an die polnische Adresse: "Wir haben gegeneinander keine Gebietsansprüche und werden solche auch in Zukunft nicht erheben." Das mag hingehen, soweit er es "für die Bundesregierung ohne Wenn und Aber" verkündet. Die Bundesrepublik Deutschland macht in der Tat keine Gebietsansprüche geltend; darüber hat ein wiedervereinigtes Gesamtdeutschland zu entscheiden. Aber wenn Genscher die Deutung nachschiebt, "dies ist die feste Überzeugung der überwältigenden Mehrheit unserer Bürger", dann versucht er eben doch den zukünftigen gesamtdeutschen Souverän zu binden - was weder rechtlich gestattet noch politisch veranlaßt ist und daher, wenn nicht die überwältigende Mehrheit unserer Bürger, dann jedenfalls sehr viele mit Recht empört.

Vollends unerträglich wird es, wenn Genscher die zutreffende Aussage, es gebe hier "keine Basis für eine Politik der 'Revanche'" in einem Atemzug mit der Gebietsfrage bringt. So, als habe letzteres etwas mit ersterem zu tun.

Der Bischof Lohse trug Entsprechendes bei und hat sich dafür den Dank des Regimes (mit Warschauer Seitenhieb auf die katholische Kirche) eingehandelt. Dabei erinnerte Lohse selbst an die sowjetische Annexion Ost-Polens - man wird sehen, was eines Tages alles auf den Landkarten Europas und Asiens neu geregelt werden wird, von hier bis Etorofu, und zwar ohne Revanche, als freie Vereinbarung freier Menschen. So, wie hoffentlich auch die Veränderungen zustande kommen werden, die Genscher durchaus empfiehlt: die in Südafrika.

Aber sollte nicht wenigstens jemand, der von Berufs wegen über Jenen nachzudenken hat, der da lenkt, wo die kleinen Menschenlein denken - sollte nicht wenigstens der Bischof etwas vorsichtiger sein mit voreiligen Handlungsanweisungen an den Gott der Geschichte?

Moscow Connection

Von Günther Bading

Der "Abgrund von Verrat" öffnet sich auch in diesen Wochen wieder den entsetzten Blicken der Öffentlichkeit. Je tiefer man hineinblickt, um so deutlicher sieht man, daß es nach dem Überlaufen des ehemaligen Verfassungsschutzbeamten Tiede nach Ost-Berlin nicht damit getan ist, Schadensbegrenzung allein bei der Spionageabwehr gegenüber den Aktivitäten des "DDR"-Ministeriums für Staatssicherheit - die Abkürzung MfS ist heute jedem Zeitungsleser geläufig - anzusetzen.

Die von Ost-Berlin ausgesandten Spione stellen zwar noch immer das größte Kontingent unter den Ostblockagenten. Der "Vorteil" der gemeinsamen Sprache, Kultur und Lebensart der Deutschen auf beiden Seiten der Demarkationslinie wird ebenso hemmungslos ausgenutzt wie familiäre Bande, die über alle Grenzlinien hinwegreichen. Wie der Fall der Präsidialamtssekretärin Höke allerdings zeigt, hat es der Verfassungsschutz nicht nur mit dem MfS zu tun. Wenn es um Schlüsselpositionen geht, dann ist der große Bruder aller Geheimdienste des Ostblocks immer dabei. Frau Höke, das scheint festzustehen, hat das KGB beliefert.

Angesichts des innenpolitischen Theaters, das die SPD-Opposition - die Grünen sind auch auf diesem Feld nicht ernst zu nehmen - bei jedem neuen Fall mit Forderungen nach Ministerrücktritt und Untersuchungsausschüssen veranstaltet, können sich die Führungsoffiziere in Moskau ins Fäustchen lachen. Von der auch durch die Opposition stets beschworenen Gemeinsamkeit der Demokraten in der Abwehr jeglichen Angriffs auf unser Staatswesen ist da wenig zu spüren. Man blickt auf den nächsten Wahlkampf und versucht, den Innenminister und, wenn irgend möglich, auch den Kanzler verantwortlich zu machen.

Wieder ertönt aus den Reihen der Sozialdemokraten der Ruf nach einem Untersuchungsausschuß. Man sollte sich diese Forderung sehr genau überlegen. Schließlich wurden alle die fraglichen Damen und Herren zu Zeiten sozialdemokratischer Regierungsverantwortung eingestellt. Und sicherheitsüberprüft, ob Beziehungen zum Sicherheitspartner bestehen.

Gestörte Wahrnehmung

Von Rüdiger Moniac

Welche "Papiere" auch immer die SPD in den nächsten Monaten zur Veränderung der Sicherheits- und Verteidigungspolitik für ihren Parteitag im nächsten Herbst präsentieren wird, eines ist schon jetzt sehr klar: Büllows Vorstellungen und die jetzt im "Vorwärts" veröffentlichten Thesen zur Sicherheit brechen radikal mit einer Politik, wie sie in den beiden letzten Dekaden von allen Parteien des Bundestages gemeinsam getragen wurde. Die SPD nähert sich sicherheitspolitisch den Grünen.

Alle Flügel in der Partei lehnen in Europa stationierte Atomwaffen ab. In unterschiedlicher Entschiedenheit verlangen sie eine Neudefinition unserer Beziehungen zur NATO, teils wollen sie wie Bülow die Amerikaner aus Europa abziehen sehen; alle aber träumen von einer "Defensiv"-Struktur der Bundeswehr, wie sie von den Grünen bis hin zu totaler Abrüstung und ausschließlich "sozialer Verteidigung" gewollt wird.

Die im Vergleich mit Bülow außenpolitisch nicht ganz so radikal klingenden Thesen Oertzens und der fünf Mitautoren bekämpfen so radikal wie jener im innenpolitischen Kontext die Planung der Bundeswehr zum Auffangen der geburtschwachen Jahrgänge. Sie wird als "illusionär und gefährlich" verdammt. Sie sei begleitet von "Litaneien offizieller Bedrohungstheologie" und "Ausdruck gestörter Wahrnehmung".

Die psychologischen Mechanismen, die die Neuorientierung der SPD in der Sicherheit vorbereiten sollen, liegen auf der Hand. Nach dem Prinzip, was nicht sein darf, kann auch nicht sein, wird die "Bedrohung" vermindert, und die, die realistischere Weise von ihr reden, werden als gestört in die Ecke gestellt. Das soll der neue Weg werden, auf dem die SPD glaubt, eine Mehrheit in der Bevölkerung auf ihre Seite zu ziehen. Es ist eine schlimme Methode und könnte zu fürchterlichen Folgen führen, wenn sie Erfolg hätte - die Schmidt-Anhänger haben wahrlich Grund, endlich die Auseinandersetzung in ihrer Partei aufzunehmen.

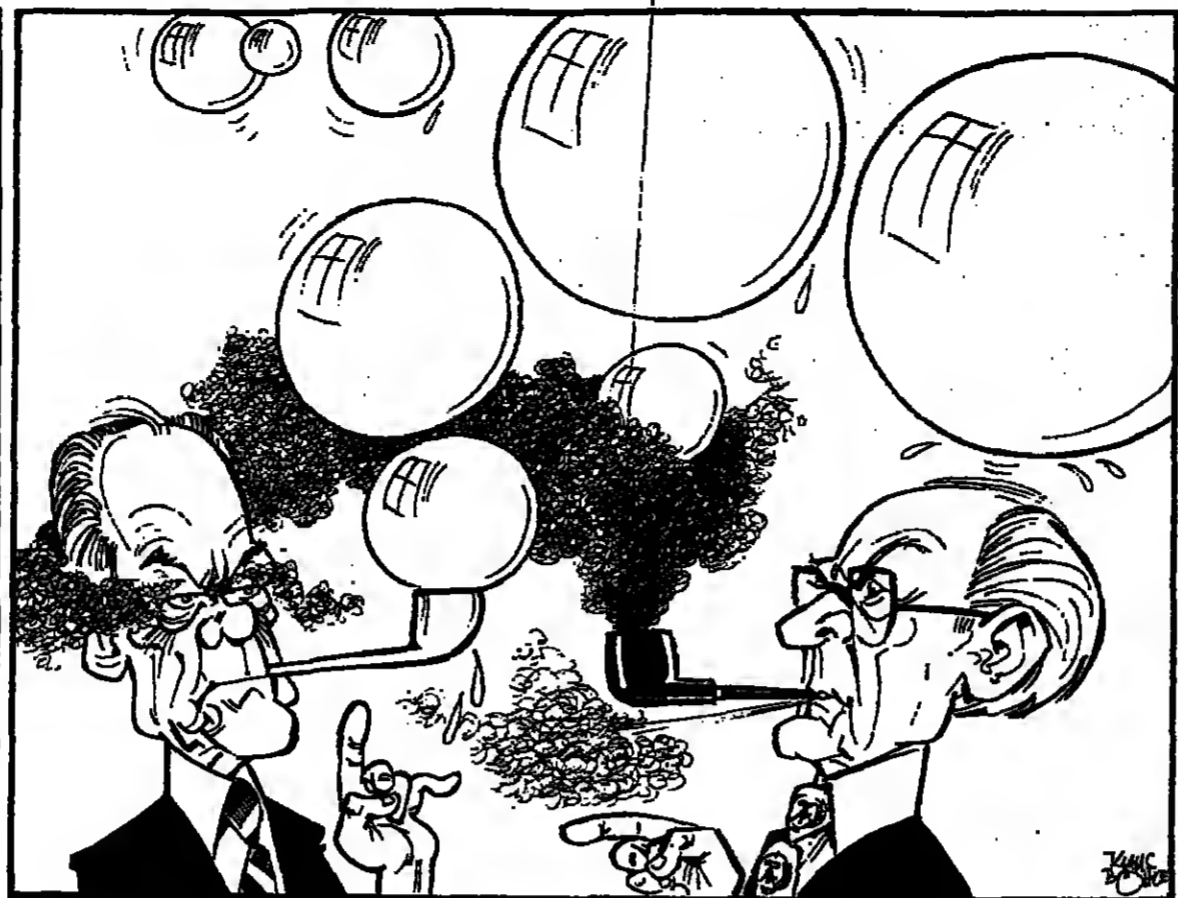

Friedenspfeifen

KLAUS BOHLE

Die permanente Krise

Von Heinz Barth

In diesem Jahr der vierzigsten Jahrestage bietet die vierzigste Generalversammlung der Vereinten Nationen, die gegenwärtig mit großer Besetzung von Staats- und Regierungschefs in New York tagt, das vertraute Bild der permanenten Krise, in der sich die Weltorganisation seit ihrer Gründung befindet. Es hat beinahe etwas Rührendes, daß sie bei ihrer Jubiläumsfeier im Oktober das Jahr 1945 zum Jahr des Friedens proklamieren will - ganz so, als wäre die UNO nach dem Ende des Zweiten Weltkrieges nicht zu dem einzigen Zweck geschaffen worden, den Frieden für alle Zukunft zu garantieren.

So wird es denn diesen Herbst im Glaspalast am New Yorker East River noch feierlicher zugehen als sonst. Wieder werden sich die Staatsmänner mit pompösen Friedensadressen und hohen Entschlüsse für den Frieden überhören und mit betretenem Schweigen an der kostbarsten Wahrheit vorbeigleiten, daß die UNO in den vier Jahrzehnten ihrer Existenz keinen der Dutzende bewaffneter Konflikte verhindern konnte, die sich seither ereignet haben und von Afghanistan bis Zentralamerika, von der Golfregion bis Angola, von Kambodscha bis zum Nahen Osten noch immer ereignen.

Es heißt oft, nicht die Organisation, sondern die Sünden ihrer Mitglieder seien schuld an diesem Versagen. Das mag so sein, aber die Gründerväter, die 1945 in San Francisco die Vereinten Nationen aus der Taufe hoben, haben ihnen den Geburtsfehler unerfüllbarer Versätze in die Wiege gelegt. Die Fehler, die das Amerika Woodrow Wilsons bei der Schaffung des Völkerbundes begangen hatte, sollten sich nicht wiederholen. Die Vereinten Staaten, die es sich später nicht verzeihen konnten, daß sie 1919 nicht nach Genf gegangen waren, wollten beim zweiten Anlauf alles besser machen. Sie waren entschlossen, gemeinsam mit der Sowjetunion und den anderen Siegermächten die Hauptverantwortung für die Organisation zu übernehmen.

Es waren nicht die gleichen Konstruktionsfehler, die bei der Schaffung des Völkerbundes begangen worden waren. Es waren andere und verhängnisvollere. Noch tiefer enttäuscht als Woodrow Wilson

über das Resultat seiner Politik hätte Franklin Roosevelt sein müssen, wenn er erlebt hätte, was aus der Organisation geworden ist, in die er so viele Hoffnungen setzte. Am Ende seines Lebens hatte er der Sowjetunion ungerechtfertigte und nie wieder korrigierbare Zugeständnisse gemacht, weil er von der Idee besessen war, in der UNO, über ihre Hauptfunktion als Friedensgarant hinaus, einen Hort der demokratischen Freiheiten entstehen zu lassen - die Erfüllung des alten Wilson-Traumes einer Welt "safe for democracy".

Das Resultat bot Stoff für die Satire. Eine ganz andere UNO, als Amerika sie sich vorstellte, ist daraus geworden. Die totalitären, nicht die demokratischen Staaten haben eine sichere Mehrheit. Das Parteien-System, das in der Vollversammlung funktioniert, wird unveränderlich von der regierenden Koalition des Ostens mit den Blockfreien beherrscht. Der Westen befindet sich aussichtslos in der Minderheit und kann nur ausnahmsweise auf die Unterstützung durch die vierte Partei, Rotchina, rechnen. Nach der resignierten Statistik des US State Department stimmen die sogenannten Blockfreien in 88 Prozent der Fälle mit dem Osten.

Der Unmut über diese Zustände, der sich schon vorher in Amerika angesammelt hatte, kam unter der Reagan-Administration voll zum Tragen. Es gibt eine starke Strö-



Ernüchterung im Glaspalast: UNO-Gebäude FOTO: STECHER/STIM

mung im Kongreß, die nach der Aufkündigung der Mitgliedschaft bei der Unesco die Zugehörigkeit zur Gesamtheit der Weltorganisation in Frage stellt. Mit großer Mehrheit verabschiedete der Senat im August einen Gesetzentwurf, der eine Reduzierung des US-Beitrages zum UNO-Haushalt von 25 auf 20 Prozent vorsieht, falls die Generalversammlung nicht bereit ist, in Budget-Fragen einen Modus zu akzeptieren, der sich an der Höhe der Beiträge der Mitgliedsstaaten orientiert.

Das ist eine Forderung, für die sich kaum eine Mehrheit im UNO-Plenum finden dürfte. Eine neue Krise, schärfer als alle bisherigen, ist damit für den Herbst vorprogrammiert. Senator Daniel Moynihan, ehemals Amerikas Chefdelegierter bei der Weltorganisation, wartet vor einem Konfrontationskurs, der den amerikanischen Einfluß noch weiter reduzieren könnte. Eine durchaus realistische Einschätzung der Situation. Es kann nicht das Ziel der USA sein, den Emotionen nachzugehen, die jede verlorene Abstimmung im UNO-Plenum in der amerikanischen Öffentlichkeit auslöst. Das Veto im Sicherheitsrat wird Deklamationen in der Vollversammlung nie verhindern, aber es begrenzt die Schäden, die den Interessen Amerikas durch die herrschende Koalition zugefügt werden können.

Der überzeugendste Grund, der heute mehr als je dazugegen spricht, die amerikanische Position am East River zu räumen, liegt in der Ernüchterung, mit der es die Dritte Welt gelernt hat, die Rolle der Sowjetunion in der Entwicklungspolitik zu beurteilen. Es hat sich längst herumgesprochen, daß von Moskau außer dem klirrenden Verbalismus, der sich in der Sanktionsdebatte gegen Südafrika zu einem Crescendo steigern dürfte, kein zahlbarer Beitrag zur Überwindung des Nord-Süd-Gefälles zu erwarten ist. Es wird auch diesmal nicht an Globalforderungen der Mehrheit fehlen, von denen jeder weiß, daß sie unrealisierbar sind. Ob es zu einem sachlichen Dialog über die Afrika-Erklärung kommt, die regionale Probleme des Schwarzen Kontinents mit regionalen Methoden zu lösen sucht, bleibt abzuwarten.

Alkohol, Arbeitslosigkeit und Fußball

Eine Lehre aus der Brüsseler Katastrophe / Von Ulrich Dost

Business as usual auf dem Rasen, der so vielen die Welt bedeutet? An den Theken, Fließbändern, Schreibtischen wird mit gewohntem Tiefstern erörtert, ob der Platzverweis des Belgiers Gerard Plessers vom Hamburger SV gerechtfertigt war und warum der Tabellenführer Werder Bremen in Odessa verlieren mußte, bei einem Verein, der nur 13. der UdSSR-Liga ist. Oder ob die Unentschieden der Münchengladbacher und Kölner im eigenen Stadion bereits das Aus in der ersten Runde bedeuteten. Kein Zweifel: Der Fußball hat uns wieder eingeholt. Auch der Europapokal, bei dessen letztem Endspiel in Brüssel 39 Menschen einen grauenvollen Tod fanden.

Das Business ist tatsächlich as usual: Die Besucherzahlen liegen in diesem Jahr nicht schlechter, sie liegen freilich auch nicht besser als im Vorjahr, vor jener Katastrophe. Das heißt aber nicht, daß es auch bei den Zuständigen so weitergegangen wäre wie bisher. Politiker, die UEFA, Vereinsfunktionäre haben versucht, Brüssel und die Fol-

gen aufzuarbeiten; die Vereine haben ja ein besonderes Interesse daran, daß nicht die friedfertigen Zuschauer wegbleiben aus Angst, in eine Schlägerei zu geraten.

Die Politiker haben erstaunlich schnell eine europäische "Anti-Hooligan-Konvention" verfaßt, die von Belgien, Dänemark, Griechenland, Großbritannien, Holland und Österreich unterzeichnet wurde. In der Bundesrepublik läuft noch der Abstimmungsprozeß zwischen Bund und Ländern. Ihre Vorschläge: Besserer Ordnungsdienst, Ausschluß von Betrunknen und Unruhstiftern, begrenzter Verkauf von Alkohol und verstärkte Kontrollen.

Die UEFA hatte nicht nur bis auf weiteres die englischen Klubs verbott, sie hat auch ein generelles Alkoholverbot bei den Europapokalspielen ausgesprochen. Das Alkoholverbot war nämlich sofort als Ursache für das Rowdytum ausgemacht worden, verbunden mit der hohen Arbeitslosenquote bei Jugendlichen: die verzweifelten jungen Menschen ergaben sich der

Trunksucht und der Gewalt, hieß es, eben weil sie arbeitslos seien und "keine Perspektive sehen".

Dieser Tage nun wurde dem Bundesinnenminister Friedrich Zimmermann eine Untersuchung des Münchner Polizei-Psychologen Wolfgang Salewski überreicht, die der Minister, der auch für Sport zuständig ist, in Auftrag gegeben hatte. Das Ergebnis erscheint verblüffend. Erstens: Weniger als ein Prozent der Zuschauer geht ins Stadion mit der Absicht, Krawalle herbeizuführen. Zweitens: Die Gewalttäter sind meistens nüchtern und gehen einer regelmäßigen Beschäftigung nach. Aggression und Frustration als Folge der Arbeitslosigkeit - diese These kann verworfen werden.

Womit Alkoholverbote in den Stadien keineswegs überflüssig erscheinen: Günther Scheuermann, Polizei-Oberamt aus Gelsenkirchen, mag durchaus recht haben mit seiner Erfahrung: "Ich bin für ein Alkoholverbot. Die Erfahrungswerte zeigen einen Rückgang der Straftaten um 75 Prozent und einen Rück-

IM GESPRÄCH Ahmed Ibrahim

Koran und Freiheit

Von Achim Remde

Ist es die geographische Lage und das Aufeinandertreffen des Erbes aus Albertum und arabischem Islam mit der Verbindung zu Schwarzafrika: ist es die Lust des Maghrebiners an Manövern zwischen Schein und Wirklichkeit? Nicht viele Regionen der Welt bieten ihren Diplomaten soviel Raum, die beruflichen Fähigkeiten unter Beweis zu stellen, und in kaum einer Region gibt es so viele diplomatische Naturtalente wie in Nordafrika.

Zu ihnen gehört Dr. Ahmed Talib Ibrahim, der Außenminister Algeriens. Sein Vater war Scheich Talib Bachir Ibrahim, neben Ibn Badis der wichtigste Vertreter der islamischen Reformbewegung Algeriens und Wegbereiter des algerischen Nationalismus. In einem Land, das nach langem blutigen Krieg für die Unabhängigkeit mit seiner Prägung durch den französischen Kolonialismus im Unfrieden lebt und mühsam eine Synthese der abend- und der morgenländischen Tradition in der eigenen Geschichte sucht, kann gerade Ahmed Talib Ibrahim viel beitragen: Französisch ausgebildet, aber von frühester Jugend an in den Koranwissenschaften und der arabischen Sprache versiert, war er fest im Islam verwurzelt und schwankte keinen Augenblick. Der "Weg der Rechtgläubigen" des Koran - "judan al-mustaqim" - führte für ihn geradewegs in die Unabhängigkeit.

Schon mit zwanzig Jahren arbeitete er studierte Medizin bei der frankophonen Zeitung "Der junge Muslim", die französisch ausgebildete Algerier an die islamische Kultur heranzuführen suchte. Drei Jahre später wurde er Präsident der Union algerischer islamischer Studenten. Von dort war der Weg in die Befreiungsbewegung "Front de Libération Nationale" praktisch vorgezeichnet. Vier Jahre Gefängnis in Paris gehörte dazu. Er benutzte sie, um die Grundlagen für sein literarisches Werk zu legen.

Doch die Folgen der Folter, unter denen er noch heute leidet, stammen aus algerischen Gefängnissen. Der er-



Gefoltert - von den eigenen Landsleuten: Ibrahim FOTO: CAMERA PRESS

ste Präsident Algeriens, Ben Bella, hatte ihn verhaften lassen. Dafür wurde er Erziehungsminister, nachdem Boumediene Ben Bella gestürzt hatte. Seitdem gehörte er allen Regierungen an.

In dieser Woche bemühte er sich bei einem dreitägigen Bonn-Besuch, die im politischen Dialog stagnierenden deutsch-algerischen Beziehungen mit Leben zu erfüllen, wie man zu sagen pflegt. Die wirtschaftlichen Interessen sind auf beiden Seiten stark und haben schon in der Vergangenheit zu interessanten Handelsbeziehungen geführt. Algerien liefert Erdöl, die Bundesrepublik Maschinen und Industrieanlagen. Die süberliche Trennung von Wirtschaft und Politik ist eine Fiktion, die sich auf Dauer nicht aufrechterhalten läßt. Gerade Algerien hat seine Wirtschaftsbeziehungen in hohem Maße politisiert. Hier eine gemeinsame Basis zu finden wird auch in Zukunft schwierig sein. Insbesondere in der Frage algerischer Erdgaslieferungen wird es so schnell nicht zu einer Einigung kommen. Doch bei Ibrahim Bonner Gesprächen ist immerhin vereinbart worden, daß zunächst Wirtschaftsminister Bangemann, dann Bundeskanzler Kohl nach Algerien reist und daß Präsident Chadli nach Deutschland kommt.

DIE MEINUNG DER ANDEREN

Viele Zeitungen kommentieren Brandts "DDR"-Besuch

WESTDEUTSCHE ALLEMEINE

Die Erleichterungen, die der SED-Vorsitzende Honecker jetzt in Aussicht gestellt hat, werden den Menschen in beiden Teilen Deutschlands zugute kommen. Sie sind - vor allem dann, wenn sie bleibend sind - ein Wert in sich. (Bresen)

BRAUNSCHWEIGER ZEITUNG

Daß Erich Honecker für Brandt das gleiche Schauspiel in seiner "Hauptstadt" inszeniert wie 1981 für Helmut Schmidt in Güstrow, zeugt weder von einem inzwischen gestärkten Selbstbewußtsein des SED-Chefs noch von der Selbstachtung seines Gastes, der Mittel und Wege hätte finden müssen, sich nicht vor einer solchen Kulisse der Verlogenheit vorführen zu lassen.

Kieler Nachrichten

Es wird aber noch zu klären sein, was mit Verbesserungen bei Reisen und in Härtefällen konkret und im Einzelnen gemeint ist, wie sich ein verbesserter Jugendaustausch gestalten soll.

Weltfällige Nachrichten

Den größeren Gewinn dürfte aber Erich Honecker mit diesem Brandt-Besuch selbst in die Scheuer finden. Das SED-Zentralorgan "Neues

Deutschland" ließ bereits gestern in der Art seiner Berichterstattung erkennen, welches Fazit die "DDR" zieht aus den Gesprächen Honeckers mit Brandt; die SPD und die SED sind sich einig in vielen grundlegenden Fragen, nur die böse Bundesregierung blockt da ab. Dieses Spiel der "DDR" war vorauszu sehen. Es war ihr einiges wert. (Münster)

Sulboer Zeitung

Mal ein Mitbringsel für Franz Josef Strauß (und die Sonderfluggenehmigung für den Privat-Jet), mal ein politisches Gastgeschenk für Willy Brandt (und ein Empfang wie bei Staatsbesuchen). Helmut Schmidt hatte damals am Werbellinsee im Dezember 1981 nur einen Bonbon auf dem Bahnsteig bekommen - so verteilt Erich Honecker die Gesten seiner Gunst.

STUTTGARTER NACHRICHTEN

Ein gemeinsames Rahmenabkommen über die Abschaffung von chemischen Waffen in Mitteleuropa haben sie schon ausgehandelt; über eine atomwaffenfreie Zone werden sie bald verhandeln. Die Sorge um den Frieden läßt beide über ideologische Grenzen hinweg einander näherrücken. Dabei wird aber darauf zu achten sein, daß der ideologische Unterschied über die Freiheit, die Freiheit selbst, nicht auf der Strecke bleibt.

مكتبة

Zeigt die Meerkatze den Weg zum Sieg über Aids?

Die Angst vor Aids geht um, jener von Viren ausgelöstes „Schwindsucht“ des Immunsystems, die in der Regel tödlich endet. Fieberhaft wird nach Gegenmitteln gesucht. Versuche mit Affen stimmen optimistisch. Doch bisher ist kein Aids-Kranker geheilt worden.

Von JOCHEN AUMILLER

Information und Aufklärung – die derzeit einzig verfügbare Abwehr gegen Aids – wurde bis vor kurzem ausschließlich von Selbsthilfegruppen Betroffener betrieben: Die Bürokratie zeigt sich im Umgang mit Themen, die unterhalb der Gürtlinie liegen, eher verschämt. Daß Kommunikationsbarrieren kein Argument mehr sein dürfen, belegt nicht zuletzt die neueste Statistik: Während das Deutsche Ärzteblatt am 16. August noch 248 Erkrankungen und 100 Todesfälle meldete, wurden bei einer Diskussionsveranstaltung in München Anfang September bereits die neuesten Zahlen gebildet: 266 Kranke und 109 Tote. Dabei spiegelt diese Statistik vermutlich nur die Spitze des Eisberges wider. Manche Experten orakeln, daß auf einen Kranken 100 Infizierte kommen, von denen etwa fünf bis 20 Prozent auch an Aids erkranken werden.

Auch der Blick in die amerikanische Statistik zeigt, womit die Bundesrepublik zu rechnen hat, wenn Wissenschaftler mit ihrer Aussage recht behalten, daß es auch bei uns einen „lawinenartigen“, lediglich zeitverzögerten Anstieg der Erkrankung in allen Gruppen geben wird: Während Ende 1981 in den USA lediglich 260 Fälle bekannt waren, wurden bereits ein Jahr später 1000 gemeldet. Mittlerweile weist die US-Statistik 12 932 Fälle auf, darunter 908 Frauen und 165 Kinder. (Bis 1988 rechnet man mit 100 000 Aids-Fällen). Fast 6000 Patienten sind ihrem Leiden bislang erlegen.

Waren 1981 zu 90 Prozent die Kranken dem homo- oder bisexuellen Milieu zuzurechnen, hat sich deren Anteil mittlerweile auf 74 Prozent vermindert. Ähnliche Zahlen werden auch aus der Bundesrepublik gemeldet: 79,3 Prozent der Erkrankten sind homo- oder bisexuelle Männer, 7,6 Prozent Blutrücker, die mit verunreinigten Blutpräparaten infiziert wurden, 3,6 Prozent Fixer. Bei den verbliebenen 5,6 Prozent kann eine Zuordnung zu Risikogruppen nicht getroffen werden.

Auch Babys und Frauen sind mittlerweile von der Krankheit betroffen: Ein Kind wurde vermutlich bei der Geburt infiziert, einem anderen wurden die Viren bei einer Bluttransfusion übertragen. Zwar ist nach Aussage von Johanna L'Age-Stehr vom Robert-Koch-Institut des Bundesgesundheitsamtes die Statistik ungenau, da sie ausschließlich auf freiwilligen Meldungen beruht. Dennoch verdoppeln sich auch in der Bundesrepublik, genau wie in den Vereinigten Staaten, die Fälle im Intervall von acht Monaten. Zwar bleibt die Erkrankung bislang noch in der Bundesrepublik – wie die Statistik auch ausweist – fast ausschließlich auf Risikogruppen beschränkt. Doch die Zeitbombe tickt.

Seit die Wissenschaftler entdeckt haben, daß das Aids-Virus vermutlich aus Afrika stammend, über Haiti und Amerika in Europa eingeschleppt ist, konzentrieren sich zahlreiche Forschungsvorhaben auf afrikanische Staaten. So veröffentlichte beispielsweise eine Wissenschaftlergruppe in der jüngsten Ausgabe des englischen Medizinerblattes „Lancet“ eine Studie an Prostituierten in Ruanda: Bei 29 von 33 untersuchten Frauen konnten Antikörper gegen das HTLV-III-Virus nachgewiesen werden. Da Ho-

mosexualität in Afrika keine verbreitete Verhaltensform ist, belegen Untersuchungen immer häufiger, daß dort Männer und Frauen gleichermaßen infiziert werden und daß insbesondere die Prostituierten eine Risikogruppe darstellen. Das Virus macht keinen Unterschied zwischen Mann und Frau, zwischen Homo- und Heterosexuellen.

Solche Erkenntnisse machen deutlich, daß der Aids-Erreger auch von solchen Frauen und Männern nach Europa eingeschleppt werden kann, die als Sex-Touristen in die stark durchsuchten ostafrikanischen Gebiete pilgern. Aber auch in der Bundesrepublik Deutschland breiten sich im Prostituiertenmilieu Ängste aus: In Großstädten wurden die ersten infizierten Gastgewerbetierinnen entdeckt. Als besonders problematisch bezeichnet Norbert Kathke vom Münchner Gesundheitsamt die sogenannte Beschäftigungsprostitution. Drogenabhängige Frauen, die ohnehin zur Risikogruppe zu rechnen sind, könnten die Erreger an abwegigen Orten weitergeben. Während Homosexuelle, nach langer Verdrängung sich offensiv mit Aids auseinandersetzen, gibt es viele bisexuelle Männer, die ihre Lebensweise geheimhalten. Auch sie sind gefährdet, ebenso wie ihre Partner.

Als gesichert gilt jedoch, daß bei alltäglichen sozialen Kontakten keine Ansteckungsgefahr besteht: „Das Aids-Virus kann an der Luft maximal eine Minute überleben und wird von herkömmlichen Desinfektionsmitteln vernichtet“, erläutert Professor Reinhard Kurth vom Paul-Ehrlich-Institut in Frankfurt. Und obwohl das Virus in Speichel und Tränenflüssigkeit nachgewiesen werden konnte, sehen die Forscher darin keine Ansteckungsgefahr: „Übertragen wird Aids ausschließlich mit Blut und Sperma.“

„Safer Sex“, heißt darum die Parole der Schulengruppen. Sexuelle Praktiken, bei denen selbst über feinste, unsichtbare Verletzungen die Krankheitserreger in den Körper eindringen könnten, sollten vermieden werden. Tätowierer und Akkupunkturisten müssen darauf achten, daß sie ihre eingesetzten Nadeln desinfizieren. Wenn in Kliniken die üblichen Desinfektionsbestimmungen eingehalten werden, bestehen dort keine besonderen Probleme.

Weltweit ist nur ein Fall dokumentiert, daß sich Pflegepersonal infiziert hat: Eine britische Krankenschwester verletzte sich versehentlich mit einer Spritze, mit der sie einem Patienten Blut abgenommen hatte. Weder durch Hautkontakte, noch durch Tröpf-



Aufklärung in Berlin: Ob Mann oder Frau, jeder kann infiziert werden. FOTO: MANFRED M. SACCOMANN

cheninfektion kann das Virus übertragen werden.

Nachdem 1981 die erworbene körpereigene Abwehrschwäche Acquired Immune Deficiency Syndrome, abgekürzt Aids, in den USA zum erstenmal beobachtet wurde, gelang es bereits im Jahre 1983 einer französischen Wissenschaftlergruppe um Luc Montagnier im Pariser Pasteur-Institut sowie dem Amerikaner Robert Gallo im National Cancer Institute in Bethesda den Erreger zu isolieren: Das Virus, kurz und international mittlerweile HTLV-III genannt, befällt bestimmte Zellen der körpereigenen Abwehr. Es schädigt und zerstört jenes System, das normalerweise den Organismus gegen Infektionen schützt. Kurze Zeit nach einer Infektion treten im Blut der infizierten Personen Antikörper (Abwehrstoffe) gegen das Virus auf. Diese Antikörper können mittlerweile durch einfache Bluttests nachgewiesen werden und sind ab dem 1. Oktober für Blutbanken eine Pflichtübung. Damit soll die Übertragung des Virus durch Bluttransfusionen gestoppt werden.

Etwa 80 Prozent der Infizierten zeigen nach einiger Zeit verminderte Zahlen der infizierten Immunzellen. Etwa 60 Prozent bleiben jedoch beschwerdefrei, erkranken also nicht. 25 bis 40 Prozent der Betroffenen entwickeln Monate bis Jahre später das sogenannte Lymphadenopathiesyndrom: Schwellungen der Lymphknoten, Fieberschübe, Gewichtsabnahme und Durchfälle signalisieren den

Kampf des Erregers gegen das Immunsystem. Bei manchen Patienten verschlimmert sich die Krankheit dann nicht mehr.

Tatsächlich an Aids erkrankten nämlich nur fünf bis 20 Prozent der Virusträger. Das zerstörte Immunsystem wird bei diesen Patienten selbst mit Infektionen, die ein Gesunder kaum spürt, nicht mehr fertig. Das Kaposi-Syndrom, eine bis zum Auftreten von Aids extrem selten registrierte Krebs-Erkrankung, steht in den meisten Fällen am Ende der Entwicklung.

Der Aids-Erreger, das wissen die Forscher seit einiger Zeit, gehört zu den Gruppen der sogenannten Retroviren. Er befällt die T-Helfer-Zellen (eine der Hauptstoßtruppen der körpereigenen Abwehr) und klinkt seine eigene genetische Information in die der befallenen Zellen ein. Damit bleibt der infizierte Mensch zeitweilig ein Virusträger, selbst wenn er nie Symptome einer Infektion zeigen sollte. Es gibt keine Möglichkeit, die eingeschmuggelte Erbsubstanz zu entfernen.

Neueste Veröffentlichungen in Fachzeitschriften belegen, daß die Viren auch Nervenzellen befallen können und das Nervensystem schädigen. Hoffnungen setzen die Forscher jedoch in die Entwicklung von Substanzen, die die Vermehrung des Virus hemmen könnten. Fieberhaft wird derzeit in zahlreichen Forschungsinstituten und Kliniken jeder Wirkung getestet, der auch nur Erfolg in Ansätzen verspricht. Auch Versuchen die Wissenschaftler mit Interferon und anderen Substanzen, die das Immunsystem beeinflussen, die angelegene körpereigene Abwehr wieder aufzupäppeln. Bislang fehlen überzeugende Erfolgsberichte.

Zwei Jahre nach der Entdeckung des Erregers, der zu einer zuvor wenig erforschten Gruppe gehört, ist dies auch nicht verwunderlich. Ebenso bemühen sich die Wissenschaftler, einen Impfstoff zu produzieren. Doch auch hier erweisen sich die Viren als außerordentlich trickreich. Es gibt Untersuchungen, die zu der Vermutung Anlaß geben, daß die

Krankheitserreger ständig die Moleküle an ihrer Oberfläche ändern und damit die Impfstoffentwicklung unterlaufen.

Weltweit wird zur Zeit in vielen Laboratorien nach solchen Oberflächenstrukturen gefahndet, die keinem Wandel unterworfen werden. Diese könnten – gentechnisch produziert und als Impfstoff eingesetzt – den Organismus gegen die Erreger schützen.

Hoffnung setzen die Wissenschaftler dabei nicht zuletzt in eine Erkenntnis, die von einer deutsch-amerikanischen Wissenschaftlergruppe Anfang dieses Jahres gewonnen wurde: Professor Reinhard Kurth vom Paul-Ehrlich-Institut in Frankfurt entdeckte in Zusammenarbeit mit Max Essex, daß ein dem HTLV-III sehr ähnliches Virus in der afrikanischen Affenart der grünen Meerkatzen vorkommt. Während diese Tiere jedoch keinerlei Symptome einer Erkrankung zeigen, erzeugt der Erreger – wenn er auf Rhesusaffen übertragen wird – die gefürchteten Aids-Symptome. „Die grüne Meerkatze ist möglicherweise als natürlicher Wirt des Aids-ähnlichen Virus immun und bleibt daher gesund“, vermutet Professor Kurth.

Damit erhärtet sich der Verdacht, daß Aids von Tieren auf den Menschen übertragen wurde: Überspringen Viren nämlich die Barriere zwischen verschiedenen Arten, können sich ihre krankmachenden Eigenschaften steigern. Ebenso will Reinhard Kurth nicht ausschließen, daß es sich bei dem Affen-Virus um eine harmlose Variante des Erregers handelt.

Derzeit werden im Frankfurter Forschungsinstitut die Erbsubstanzen der Viren analysiert. Dadurch wollen die Wissenschaftler herausfinden, wie eng das Affen-Virus mit dem menschlichen Aids-Erreger verwandt ist. Die Befunde aus dem Frankfurter Institut, die darauf hindeuten, daß sich Individuen an die Viren anpassen können oder daß es „harmlose“ Varianten der Erreger gibt, werden von ersten – noch sehr vorsichtig zu beurteilenden – Daten – die von einer europäisch-amerikanisch-afrikanischen Arbeitsgruppe vorgelegt wurden, unterstützt. Die Wissenschaftler beobachteten bei 35 Infizierten in Ost-Zaire nur selten Immundefekte. Allerdings konnten die Wissenschaftler nicht ausschließen, daß es sich bei diesen Personen um erst kürzlich infizierte handelte, bei denen das Immunsystem aus diesem Grunde noch intakt ist.

Zumindest haben die Frankfurter Forscher mit dem Aids-empfindlichen Rhesusaffen ein geeignetes Tiermodell zur Testung von Impfstoffen und Medikamenten in der Hand.

Deutsch-deutsche Gemeinsamkeit: die Unlust am Kind

Geld, Urlaub Kinderkrippe, Wohnungen und kein Schlangestehen, alle diese Vorzüge haben nur kurzfristig geholfen. Der Baby-Boom ist vorbei. Auch im zweiten deutschen Staat schrumpft die Zahl der Deutschen.

Von HANS-R. KARUTZ

Die Deutschen werden weniger in West und Ost: Das bisher gültige Wort von den „17 Millionen Deutschen drüben“ stimmt nicht mehr. Es sind nur noch 18,6 Millionen. Hüben wie drüben rechnen Experten nicht mit einem neuen Baby-Boom. Doch damit will sich Ost-Berlin nicht zufriedengeben. Eher wird für die Drei-Kinder-Familie geworben, um die Überalterung in Grenzen zu halten.

Noch vor Jahren sah im zweiten deutschen Staat alles anders aus und die Zufriedenheit darüber kam aus höchstem Munde: Alle Bürger unseres Landes und selbstverständlich auch mich erfüllt dieser Anstieg der Geburten mit Freude“, notierte Erich Honecker in seiner Biographie, dem einzigen „DDR“-Bestseller der letzten Jahre (500 000 Auflage). Unter dem Titel „Die Geburtenrate steigt wieder“ widmete sich der SED-Chef diesem Thema von erheblicher politischer Bedeutung für die Partei.

Im Kapitel 26 seiner Memoiren konnte Honecker sich zu Beginn der achtziger Jahre auf eindrucksvolle Zahlen berufen: Denn der absolute Tiefstand von 1973, als nur noch 180 336 Kinder in der „DDR“ das Licht der Welt erblickten, war durch die gehäufte Gabe von Wohnräumen schnell überwunden: Baby-Jahr mit vollem Lohn schon beim zweiten Kind, Recht auf die Arbeitsstelle, Krippen- und Hortplätze, mehr Kinderkleidung und Ausbau des Mütterberatungssystems. Die Staatshilfen füllten die Kreißsäle. 1979 verzehnte das Gesundheitsministerium in Ost-Berlin 235 233 Säuglinge. 1980 waren es 245 000.

Der Geburtenknick in den frühen siebziger Jahren war nicht von ungefähr gekommen, und Honecker erwähnt es selbst in seiner Biographie: Am 9. März 1972 hatte nämlich die Volkskammer den Schwangerschaftsabbruch zugelassen. Damals vollzog sich eine kleine politische Sensation – denn zum erstenmal verzeichnete der Volkskammerpräsident 14 Gegenstimmen und acht Enthaltungen. Mit der Frage nach Gottes Schöpfung ging man selbst im atheistischen Staat behutsam um. Die unmittelbare Folge war ein Geburtenrückgang.

Seit 1981 geht es wieder bergab

Die nun folgenden staatlichen Wohlzeiten – hinzu kamen noch eine 1000-Mark-Prämie pro neuem Erdenbürger und 5000 Mark Kredit für junge Ehepaare – sorgten nur für einen zeitlich begrenzten Boom. Seit 1981 ging es wieder bergab.

Weshalb die Lust am Kinderkriegen plötzlich wieder nachließ und die offizielle Propaganda der Drei-Kinder-Familie nicht zu fruchten scheint, untersuchten die Ostberliner Soziologen und sagten darüber in ihrem Jahrbuch 1982: Das Nein zum dritten Kind stellt sich wegen „zu kleinen Wohnungen“ oder der Sorge, „keinen Krippenplatz zu bekommen“, oder der „Furcht vor finanziellen Einschränkungen“ ein. Auch bliebe, meinten die befragten Frauen, beim dritten Sprößling eben weniger Zeit für Hobbys und Freizeit.

Damit die „DDR“ auf Dauer im Sinne des Wortes „überlebt“, müßte sich der Anteil der Drei-Kinder-Familien jedoch verdoppeln. Die meisten

Kinder haben im Durchschnitt die Bauern (1,96), es folgt die „Intelligenz“ (1,73) und dann erst die Vorhut des Proletariats, die Arbeiterschaft (1,72). Die bestimmende Klasse geht also drüben nicht mit gutem Beispiel voran, was den Nachwuchs betrifft.

Gisela Helwig zitiert in ihrem Werk aus einer „DDR“-Frauenzeitschrift, die eine Mutter mit zwei Kindern interviewte: „... und ein bißchen Spielraum in der Freizeit, für die Familie, für sich selbst, für Kultur und Erholung, will man ja auch haben. Mit zwei Kindern ist das alles gerade so zu schaffen.“ Mit einem Trio nimmt die Mühsal im ohnedies beschwerlichen „DDR“-Alltag zu.

Mit dem dritten Kind ist der Kredit bezahlt

Aber die Partei ließ nicht locker: In einem Zentralkomitee-Beschluß vom 17. Mai 1984 findet sich die nahezu lyrische Passage: „Kinder gehören zum Sinn und Glück einer Ehe.“

Mit beträchtlichem finanziellen Aufwand – das gesamte Kinder-Programm seit 1975 dürfte mehrere Milliarden Mark gekostet haben – wurden am 1. Juni 1984 Mütter mit drei Kindern bessergestellt: Sie dürfen bis zu anderthalb Jahren nach der Geburt des dritten Kindes daheim bleiben und beziehen Krankengeld – mindestens 350 Mark im Monat. Beim dritten Kind erlischt auch die Restschuld des 5000-Mark-Ehekredits. Allein in diesem Bereich wurden von 1972 bis 1982 1,5 Milliarden Mark erlassen. Bevorzugt gibt es Eigenheim-Bauplatze, Ferienreisen, Heilkuren. Dazu kommen Zuschüsse für Kinderbekleidung.

Wer dem Sozialismus noch ein drittes Kind schenkt, darf bei Reparaturen, der Annahme von chemischer Reinigung, beim Betten- und Möbelkauf – bei all den tausend kleinen Dingen des Alltags vorstehen. Die „DDR“ tut wohl neben Frankreich am meisten, um Eltern das dritte Kind „schmackhaft“ zu machen.

Alle Vergünstigungen können auf den Vater oder die Großmutter übergehen, falls sie den neuen, den dritten, Erdenbürger aufziehen.

Es fehlt nicht an „DDR“-Literaturquellen, in denen an der Kinderzahl gleichsam die ideologische Verlässlichkeit gemessen wird. Professor Anita Grandke von der Ostberliner Humboldt-Universität schreibt 1982 in dem Buch „Junge Leute in der Ehe“: „Die gesicherten sozialen Verhältnisse in unserer Gesellschaft und eine kinderfreundliche Familienpolitik unseres Staates erlauben es durchaus, von zwei Kindern als einem Minimum der Familien zu sprechen. Aus pädagogischer Sicht sind sogar drei Kinder zu empfehlen, weil sie erst dann ein Kollektiv bilden...“

Mütter und Väter drüben mag aber bisweilen, wenn sie über ihre Familienplanung nachdenken, auch der staatliche Griff nach dem Kind irritieren. Erich Honecker forderte schon vor dem SED-Parteitag 1976 die Familien auf, mitzudenken, daß all die guten Eigenschaften, die sie ihren Sproßlingen mitgeben, so beschaffen sein müßten, in den heranwachsenden die „Eigenschaften junger Kommunisten zu wecken und zu fördern“.

In der immer mehr zur Bequemlichkeit, zur „Datsche“ auf grüner Wiese, zum Zweitauto, der teuren Ungarn- oder Schwarzweizreise, eben zum Genuß des kleinen Glücks neigenden „DDR“-Gesellschaft läßt sich die „Aktion Drittkind“ schwer durchsetzen. Staatliche Vorteile, räumte jetzt die „Deutsche Zeitschrift für Philosophie“ in Ost-Berlin ein, seien so entscheidend für den Kinderwunsch nicht.

Irgendwo hört nämlich auch im Plan-Staat die Planung auf.

HEYNE
BÜCHER

Neue Heyne-Taschenbücher

Jeden Monat erscheinen mehr als 40 neue Heyne-Taschenbücher.

Ausführlich informiert unser neues Heyne-Taschenbuch-Gesamtverzeichnis. Sie erhalten es kostenlos bei Ihrem Buchhändler oder direkt von
Wilhelm Heyne Verlag
Postfach 20 12 04
8000 München 2

So trainieren Sie ihre Fähigkeiten, um folgerichtig zu denken und methodisch zu erkennen. Mit Übungen und Tests zur Kunst der Logik und Dialektik. (kompaktwissen 160/DM 7,80)

Don Cook CHARLES DE GAULLE

Vom nahezu unbekanntem General zu Frankreichs großem Staatsmann: Charles de Gaulle, eine der politischen Schlüsselfiguren des 20. Jahrhunderts. (Heyne Biographien 130/16,80)

HANS DIETER MEYER Ratgeber KRANKENVERSICHERUNG
Macht Wissen sportlich

Rettet die Natur
Oskar Raaf

»Ratgeber Krankenversicherung«, das neue Buch von Hans Dieter Meyer, Autor der Erfolgsbücher »Ratgeber Versicherung« und »Ratgeber Lebensversicherung«. (Heyne 4997/DM 7,80)

Reizet die Natur! Der Lohn dafür: eine lebenswerte Umwelt für uns und unsere Kinder. Ein Standardwerk zum Umweltschutz. Mit über 300 teils farb. Abb. (Heyne 7285/DM 16,80)

Garbo
Greta Garbo

Zum 80. Geburtstag: Greta Garbo, die »Göttliche« – ihr Leben und ihre Filme. Mit 121 Fotos. (Heyne Filmbibliothek 33/DM 9,80)

Sie dringen in öffentliche und private Datenetze ein, handeln zumeist illegal. Das neueste »Heyne Computerbuch« über die deutsche Hacker-Szene. (Computerbücher 18/DM 9,80)

Der Halleysche Komet
Stara von Bethlehem oder Zukunft des Gottes?

Ende 1985 wird er wieder da sein. Alle 76 Jahre erscheint er am Firmament: der Halleysche Komet. Um ihn rankt sich unheimliche Mystik... (Heyne 7268/DM 7,80)

Amerikas schockierender Poet
Bukowski

Er provoziert. Seine Sprache ist vulgär. Er läßt sich gern als pöckelnartiger Wüstling vermarkten. – Geschichten von und über Charles Bukowski, Biographisches, Bukowski-Comics. (Scene 31/DM 7,80)

NIKOLAJ GOGOL Phantastische Erzählungen

Die phantastischen Erzählungen von Nikolaj Gogol, dem großen russischen Dichter. Eine Kostbarkeit der Weltliteratur. Als 3bändige Taschenbuchausgabe in Kassetten. (Heyne 6574/DM 19,80)

Diskussion um Gewalt gegen Frau und Kind

hey/E. N. Bonn Die Grünen haben die Antwort der Bundesregierung auf ihre Große Anfrage über den „sexuellen Mißbrauch von Kindern“ zum Anlaß für neue Angriffe gegen Bundesfamilienminister Heiner Geißler und zur Selbstverteidigung benutzt. So warf ihre ehemalige Abgeordnete Waltraud Schoppe Geißler vor, das tatsächliche Ausmaß des Mißbrauchs zu verschleiern.

Das aktuelle Buch Friedrich-Wilhelm Schiormann Operationsgebiet Bundesrepublik Spionage Sabotage und Subversion Universitas 394 Seiten DM 38,- Ostspionage in Bonn und kein Ende

gekant. Dazu meinte Waltraud Schoppe, es sei „erschreckend hilflos“, die Täter zu „pathologisieren“. Waltraud Schoppe verlangte ein „großes Programm“, um das „Problem der Gewalt“ gegen Frauen und Kinder „in den Griff zu kriegen“.

Sammlung stört den Betriebsfrieden

Ein Beamter, der einer Gewerkschaft angehört, stört nach einer Entscheidung des schleswig-holsteinischen Verwaltungsgerichts den Betriebsfrieden, wenn er über eine Unterschriften-Sammelstelle Angehörige seiner Dienststelle zur Unterstützung von Gewerkschaftsforderungen aufruft. Mit diesem am Freitag in Schleswig veröffentlichten Beschluß der 3. Kammer des Verwaltungsgerichts unterlag die Gewerkschaft der Polizei (GdP) in einem Rechtsstreit mit dem Kieler Innenminister. Das Verwaltungsgericht wies den GdP-Antrag vor allem mit der Begründung ab, jeder Beamte habe zwar grundsätzlich das Recht, sich auch innerhalb seiner Dienststelle gewerkschaftlich zu betätigen, doch dürfe das nicht zu einer Störung des Betriebsfriedens führen. (AZL: 3 D 76/85)

DIE WELT (USPS 603-590) is published daily except Sundays and holidays. The subscription price for the USA is US-Dollar 365.00 per annum. Distributed by German Language Publications, Inc., 540 Sylvan Avenue, Englewood Cliffs, NJ 07632. Second class postage is paid at Englewood, NJ 07631 and at additional mailing offices. Postmaster: send address changes to: DIE WELT, GERMAN LANGUAGE PUBLICATIONS, INC., 540 Sylvan Avenue, Englewood Cliffs, NJ 07632.

Die CSU ging zurück an ihre Quellen

Von MANFRED SCHELL

Was ist nun ein Stück Geschichtsschreibung mit der Treue des Historikers zum Detail? Oder war es vor allem eine Darstellung der eigenen Rolle in der deutschen Nachkriegspolitik, einschließlich der Mahnung an seine politischen Erben, niemals die Eigenständigkeit der CSU aufs Spiel zu setzen, niemals zu einem Appendix zu werden, der nur Stimmen und Mandate zu liefern hat? Bei Franz Josef Strauß, den Theo Waigel als „Zeugen der ersten Stunde“ zur Jubiläumfeier der CSU-Landesgruppe im Renaissance-Schloß von Josef Ernst Fürst Fugger von Glött im schwäbischen Kirchheim begrüßte, werden sich solche Differenzierungen nicht durchhalten lassen. Das liegt in der Natur der Sache: Die CSU war ohne Strauß nie das geworden, was sie heute ist, und auch in Bonn hat Strauß in seinem langen politischen Wirken Maßstäbe gesetzt.

Jedenfalls ist der Versuch von Waigel, dieser Jubiläumstagung einen „wissenschaftlichen Ansatz“, gleichsam als Anstoß für eine Aufarbeitung des Beitrages der CSU zur Zeitgeschichte, zu geben, gelungen – soweit dies mit einem pragmatischen Politiker wie Strauß überhaupt möglich ist.

Schon der Tagungsort war Teil des historischen Rückblicks. Auf Schloß Kirchheim hatte am 31. August und 1. September 1951 die erste Klausurtagung der CSU-Landesgruppe stattgefunden. Protokolle dieser Tagung sind aufschlußreich. Zur Debatte stand: „Trennung von der gemeinsamen Fraktion der CDU/CSU oder größere Selbstständigkeit der Landesgruppe innerhalb der Fraktion.“ Zur Trennung kam es nicht, aber es wurden Forderungen an die CDU gestellt, von Strauß und dem Finanzminister Fritz Schäfer an den Fraktionsvorsitzenden Heinrich von Brentano übermittelt. Die Eigenständigkeit ist seitdem ein unablässiges Thema innerhalb der CSU. Waigel: „Manche Themen sind zeitlos und bedürfen eines langen Atems.“

Strauß hat auch in Kirchheim, konkret auf die jetzige Konstellation in Bonn, die Grenzlinien gezogen: Die CSU werde „in kritischer Loyalität mit der CDU und mit der gesamten Koalition zusammenarbeiten“. Zu dem Hin und Her in der Südafrika-Politik spricht Strauß zwar nicht, aber er hat in seinem Redemanuskript eine Passage, die darauf angelegt ist. Er liest sie nicht vor, aber er autorisiert „jedes Wort“. Karl Kraus stellt in seinem Werk „Die letzten Tage der Menschheit“ zwei Mitglieder des Wiener Kabinetts vor, die sich im Kaffeehaus über das Amtsentzug von Sarajewo unterhalten. Der eine fragt den anderen, was eigentlich im Kabinett beschlossen worden sei. Der andere sagt, wenn du es nicht weißt, woher sollst du es denn wissen? Zum Schluß stellen beide erleichtert fest, daß sie beide das beschlossene hätten, was am nächsten Tage im Kommuniqué stehen würde. Strauß: „Man sollte dieses Werk zur Pflichtlektüre des Bonner Kabinetts machen.“

„Jahre der Prüfungen und Entscheidungen“ für die CSU hat Strauß seine mehrstimmige Rede überschrieben. Er schlägt einen weiten Bogen. 1945 sei es darum gegangen, „Lehren aus der Vergangenheit“ zu ziehen, denn man konnte „weder bedingungslos, noch gesichtslos an einem Punkt Null ansetzen“. Strauß schildert auch das Ringen in den eigenen Reihen und den Parteienamen. Die Grundentscheidung darüber sei aus der Kenntnis erfolgt, daß der Niedergang Deutschlands „eine unmittelbare Folge des zynischen Abfalls der deutschen Politik von den Grundsätzen des christlichen Sittengesetzes war“.

Strauß schildert Ringen um den Namen der Partei

„Vorgedacht“ hatte in dieser Richtung Adam Stegerwald, als er auf einem Kongreß der christlichen Gewerkschaften am 31. November 1920 für eine „interkonfessionelle Partei“ Stellung bezogen hatte. In der Gründerzeit der CSU gab es noch keine eingetragenen und gut funktionierenden Mechanismen für eine innerparteiliche Willensbildung und Entscheidungsfindung. Nach dem Krieg hatte die Frage nach der Wirtschaftsordnung erste Priorität. Die Entscheidung im Frankfurter Wirtschaftstret zu Gunsten der sozialen Marktwirtschaft war, so Strauß, „eine revolutionäre Tat“. Auch „starke Teile der Union“ hätten im Herbst 1948 Ludwig Erhard stützen wollen. „Ich habe mich schon früh für Ludwig Erhard entschieden und als jüngstes Mitglied des Wirtschaftsrates für die soziale Marktwirtschaft gekämpft, gemeinsam mit Theodor Blank und dem Gewerkschaftler Hugo Karpf.“

Zeitgeschichtlich bedeutsam ist die Schilderung, die Strauß über den Verlauf der „Rhöndorfer Konferenz“ am 31. August 1949 gibt. Es ging um die Regierungsbildung nach der ersten Bundestagswahl. Die Frage des Kanzlerkandidaten war entschieden. Es sollte Konrad Adenauer sein. Die Schwierigkeiten begannen schon vor der Reise von Strauß, der damals CSU-Generalsekretär war. Hans Ehard, CSU-Vorsitzender, weigerte sich schlicht, nach Rhöndorf zu fahren. „Ich lasse mich nicht nach Bonn kommandieren.“ Der stellvertretende Landesvorsitzende Horlacher sollte mitfahren, aber er traf nicht pünktlich ein. So war Strauß der einzige CSU-Vertreter in Rhöndorf. Adenauer und Ehard waren für eine kleine und damit für eine marktwirtschaftliche Koalition. Jakob Kaiser, Karl Arnold, Gebhard Müller und Peter Altmeppen plädierten für eine große Koalition, und zwar mit dem Argument, die Folgen des Krieges und seine Lasten könnten nicht von einer Partei gegen die in Opposition stehende andere große Partei SPD verkraftet werden.

„Ich lasse mich nicht nach Bonn kommandieren.“ Der stellvertretende Landesvorsitzende Horlacher sollte mitfahren, aber er traf nicht pünktlich ein. So war Strauß der einzige CSU-Vertreter in Rhöndorf. Adenauer und Ehard waren für eine kleine und damit für eine marktwirtschaftliche Koalition. Jakob Kaiser, Karl Arnold, Gebhard Müller und Peter Altmeppen plädierten für eine große Koalition, und zwar mit dem Argument, die Folgen des Krieges und seine Lasten könnten nicht von einer Partei gegen die in Opposition stehende andere große Partei SPD verkraftet werden.

Ein frühes Bekenntnis zur sozialen Marktwirtschaft

Strauß, von Adenauer als „der junge Mann aus München“ begrüßt, schildert heute seinen Beitrag in Rhöndorf so: „Schließlich siegte das Argument, das von mir als einzigem anwesenden Vertreter der CSU vorgebracht wurde, daß nämlich die Politik der sozialen Marktwirtschaft – die gegen das Konzept der SPD im Mittelpunkt des Wahlkampfes gestanden hatte – in einer großen Koalition mit der SPD nicht betrieben werden könne. Als Generalsekretär der CSU kündigte ich deshalb an, es werde entweder zu einer freikönnen Koalition mit der CSU im Fraktionsverband oder zu einer großen Koalition mit der CSU in der Opposition kommen.“ Adenauer habe auf der Basis dieser Argumente die Bildung der kleinen Koalition dann durchgesetzt.

Die Jahre von 1949 bis 1966 nennt Strauß in seiner historischen Rückblick als „geschlossene erfolgspolitische Epoche“, mit großen wirtschafts- und sicherheitspolitischen Weichenstellungen. Für den Weg zur Souveränität der Bundesrepublik Deutschland sei das Angebot, deutsche Streitkräfte als Beitrag zur europäischen Verteidigung zu stellen, von grundlegender Wichtigkeit gewesen. Strauß: „Das Militär war für Adenauer kein Instrument militärischer Planung oder politischer Aktion, sondern ein Attribut der Partnerschaftsfähigkeit der Bundesrepublik und damit Voraussetzung für eine gegenseitige Sicherheitspolitik.“

„In die Regierung Brandt/Scheel sei eine „visionäre Phase“, von „Reformsucht“ geprägt, eingetreten. In der Ostpolitik sei der von Adenauer verfolgte Weg einer „realistischen Politik“ von Brandt und Bahr verlassen worden, „denn sie haben Verträge abgeschlossen, die schlecht ausgehandelt und ungenügend formuliert“ waren. Den darauffolgenden Kanzler Schmidt charakterisiert Strauß so: „Helmut Schmidt ersetzte Politik durch Verdünnung der Probleme mit Hilfe Forscher Redensarten oder durch vereinfachte bis falsche Sachdarstellungen.“ Gestürzt worden sei Helmut Schmidt nicht von der Union und der FDP, sondern von der SPD selbst, „denn sie machte es ihm unmöglich, ein Mindestmaß an finanzpolitischer Solidität durchzusetzen.“

Jetzt komme es darauf an, die „vierte Phase der Nachkriegsgeschichte, in der wir uns seit Herbst 1982 befinden, zur stabilen Phase der deutschen Politik“ werden zu lassen. Strauß attestiert, daß dazu „einige Schritte“ unternommen worden sind, auch gebe es die Hoffnung, noch andere Probleme zu bewältigen. Aber die „Jahre der Prüfungen und Entscheidungen“ seien keineswegs auf die Anfangszeit der Bundesrepublik Deutschland beschränkt gewesen: „Sie dauern noch immer an.“ Bei allen kritischen Ansätzen sagt Strauß aber auch: Zum jetzigen Regierungsbündnis in Deutschland gibt es keine demokratisch brauchbare Alternative.“ Und damit ist auch von ihm aus die Richtung für die Bundestagswahl 1987 gewiesen.

„In der Frage des Abbaus der Verkehrsverbindungen von Elbe und Weser, über die Bonn mit Ost-Berlin und Prag verhandelt, soll die Bundesregierung ihre Zielrichtung mehr auf Prag konzentrieren. Nach den entzweigenden Erfahrungen mit Ost-Berlin im Zusammenhang mit einem Weiser-Abkommen versprechen sich die Regierungschefs größere Erfolgsaussichten für ein Abkommen mit Prag. Niedersachsens Ministerpräsident Albrecht meinte, er sei sich nicht mehr sicher, ob Ost-Berlin überhaupt noch an entsprechenden Verhandlungen interessiert sei. Ein Vertrag mit Prag aber würde seiner Meinung nach die Chancen für eine Übereinkunft auch mit Ost-Berlin erhöhen.“

Zur Verbesserung der Verkehrsinfrastruktur wollen die Küstenländer sich vor allem auf folgende Punkte konzentrieren: Anbindung des Flughafens Hamburg-Fuhlsbüttel an die Bundesautobahn 7, Weg der Verkehrsverbindungen nach dem Verzicht auf den Bau eines Großflughafens in Kaltenkirchen fördern die Länder mit Nachdruck, daß die Verbindung im Bundesverkehrsplan doch noch in die erste Dringlichkeitsstufe eingeordnet wird.

Eine förmliche Rüge hat der niedersächsische Kultusminister Georg Berndt Oschatz (CDU) dem Rektor der Hauptschule Goslar-Georgenberg erteilt, der Anfang Juni seine 9. Klasse bei einem einwöchigen Bundeswehr-Kasernenbesuch auch an Schießübungen mit Handfeuerwaffen und Platzpatronen teilnehmen lassen. Die Schüler trugen dabei Kampfansätze und nahmen an gesamten Ausbildungstagen der Panzertruppe in Hamburg-Fischbek teil. Dies könne nicht Inhalt schulischer Friedenserziehung sein, erklärte der Minister. Schüler sollten keine „entfemte“ Beziehung zu Waffen entwickeln, nur weil das Kasernenleben „Spaß mache“. Die eigenständige Urteilsbildung über die Notwendigkeit der Streitkräfte werde so „eher behindert“. Oschatz stellte jedoch klar, daß Schulbesuche bei der Bundeswehr grundsätzlich sinnvoll seien, sofern sie „reflektierend vor- und nachberichtet“ würden.

Bei insgesamt 125 000 Mark Flick-Spenden, die er in bar als Schatzmeister auf ein FDP-Konto überwiesen habe, habe er auf Bitten des Konzernbeauftragten Konrad Kaletsch den Abseher des Geldes nicht schriftlich notiert. Kaletsch habe ihm anlässlich von Mittagessen im „Flick-Stübchen“, einem Separé des Disseldorf-Restaurants „M & S“, das nur für Angehörige des Konzerns und Gästen zugänglich war, jeweils 25 000 Mark für die FDP übergeben. Andere Spender hätten ebenfalls nicht selten Barspenden bevorzugt, weil sie weder ihren Namen in Unterlagen der Partei noch in der eigenen Firmenbuchhaltung festgeschrieben wissen wollten, sagte Lambsdorff. Der frühere Flick-Gesellschafter von Brauchisch habe allerdings „zu keiner Zeit unerlaubte oder unzumutbare Ansinnen“ an ihm gestellt.

Lambsdorff beschrieb das Konto, das er für Spenden zu seinem eigenen Wahlkampf im Wahlkreis Bergheim – die Wahlkreisnummer 57 war die Kennnummer des Kontos „57“ – eingerichtet hatte, und warf der Staatsanwaltschaft vor, mit „abwegigen Spekulationen“ habe sie seine Glaubwürdigkeit, die Zuverlässigkeit seiner Angaben und schließlich sein öffentliches Ansehen in Frage gestellt. Folgt das Gericht von der kommenden Woche an dem bisherigen Verhandlungsfahrplan, sind Lambsdorff und Friedrichs unter Umständen monatelang unfähige Zuhörer auf der Anklagebank, bis die Strafkammer zunächst den Flick-Konzern mit seinen zahlreichen Unternehmen und Verwaltungsabteilungen aufgearbeitet hat.

„Geomar“ ist für den Norden ein Testfall

GEORG BAUER, Kiel

Zur Stärkung des Wirtschafts- und Lebensraumes Norddeutschland ist die Gründung eines Instituts für Marinegeowissenschaften (Geomar) nach Meinung der vier Regierungschefs der Länder Bremen, Hamburg, Niedersachsen und Schleswig-Holstein unverzichtbar. Auf einer gemeinsamen Konferenz in Kiel unterstrichen sie ihre Absicht, diese Forderung – ebenso wie die Ansiedlung weiterer Forschungsinstitute im norddeutschen Raum – gemeinsam zu vertreten. In der Konferenz wurde deutlich, daß die Regierungschefs in dieser Frage einen Test sehen, inwiefern die Bundesregierung, besonders Forschungsmittel Riesenhuber, bereit ist, auf die Wünsche des Nordens einzugehen.

Ebenso wie die Präsidenten der Max-Planck-Gesellschaft und der Fraunhofer-Gesellschaft, mit denen sie im Rahmen der Konferenz zusammentrafen, erinnerten sie auch Bonn an die Bund-Länder-Rahmenvereinbarung zur Forschungsförderung. Nach ihr müssen regionale Gesichtspunkte bei der Ansiedlung von Instituten berücksichtigt werden.

In der Frage des Abbaus der Verkehrsverbindungen von Elbe und Weser, über die Bonn mit Ost-Berlin und Prag verhandelt, soll die Bundesregierung ihre Zielrichtung mehr auf Prag konzentrieren. Nach den entzweigenden Erfahrungen mit Ost-Berlin im Zusammenhang mit einem Weiser-Abkommen versprechen sich die Regierungschefs größere Erfolgsaussichten für ein Abkommen mit Prag. Niedersachsens Ministerpräsident Albrecht meinte, er sei sich nicht mehr sicher, ob Ost-Berlin überhaupt noch an entsprechenden Verhandlungen interessiert sei. Ein Vertrag mit Prag aber würde seiner Meinung nach die Chancen für eine Übereinkunft auch mit Ost-Berlin erhöhen.

Kohl: Bangemann soll vor der eigenen Tür kehren

Kommunalpolitischer Kongreß der Union / Attacke auf SPD

R. v. WOLKOWSKY, Bonn Mit scharfen Worten hat Bundeskanzler Helmut Kohl gestern auf dem kommunalpolitischen Kongreß der Union in Bonn die Kritik des FDP-Chefs Martin Bangemann vom Vortrag in Stuttgart zurückgewiesen. Zur FDP-Kritik an der Politik der Union meinte der Kanzler: „Jeder soll doch vor seiner eigenen Tür kehren.“ Wenn Bangemann sich um das Profil der Union sorge und ihr vorwerfe, neue Wohltaten zu verteilen, dann habe „er wohl in Stuttgart das falsche Redemanuskript erwircht“. Das sei die FDP-Politik von 1982 gewesen, die sie während der sozialliberalen Koalition vertreten habe. An die Adresse der FDP, aber auch der CSU gewandt, sagte Kohl: „Diese Koalition kann nur als Ganzes gewinnen oder als Ganzes verlieren.“

Scharf ging der Kanzler vor den etwa 800 kommunalen Mandatsträgern der Union mit der SPD ins Gericht. „Die 80er Jahre werden die Handchrift der Zukunft ist.“ Die SPD sei außerstande, die „großen Fragen der Innen- und Außenpolitik zu lösen“. Eine von der CDU geführte Regierung schwänke nicht zwischen Ost und West und hege keine Neutralitätsgedanken. Weiter warnte Kohl die SPD, vor den Gedanken der Einheit der Nation aufzugeben, „betreibt Verrat an der Prämisse des Grundgesetzes. Wir stehen zu unserer Verfassung in allen Teilen.“

Kohl bekräftigte vor den Kommunalpolitikern, daß die Regierung an ihrer Sparpolitik festhalten werde. „Wir haben erlebt, daß die SPD mit dem Geld der Bürger nicht umgehen kann.“ Für die Union seien solide Finanzen eine Voraussetzung, die man nicht auf Kosten der nächsten Generation leben. Kohl: „Nächstabilität ist die Marke unserer Politik, das ist soziale Politik.“

Lambsdorff ließ Ankläger schmunzeln

WERNER KAHL, Bonn

Als letzter der drei Angeklagten im Flick-Spendenprozeß hat gestern auch der ehemalige Bundeswirtschaftsminister und FDP-Politiker Otto Graf Lambsdorff den Anklagevorwurf der Bestechlichkeit als unbegründet zurückgewiesen. Wie vor ihm der frühere Bundeswirtschaftsminister und ehemalige Vorstandsvorsitzender der Dresdener Bank, Hans Friedrichs, befaßte sich Lambsdorff im Kern seiner Verteidigung damit, die Korruptionsvorwürfe zu widerlegen.

Falls ihm sein Gedächtnis einmal in bezug auf irgendeine Person im Stich lassen sollte, bat Lambsdorff das Gericht, eine Volksweisheit zugunsten des vielgefragten Politikers zu berücksichtigen: „Der Affe kennt keinen, den Affen kennen alle.“ Da schmunzelte auch die drei Staatsanwälte, die ansonsten schon bei den vorausgegangenen Erwidrerungen durch Eberhard von Brauchisch und Hans Friedrichs nichts zu lachen hatten, wurden die Anklagesätze sinngemäß doch durchweg als „Flickschüttele“ zurückgewiesen.

Otto Graf Lambsdorff hielt es ebenso wie sein Amtsvorgänger Hans Friedrichs für notwendig, den Behördenweg eines Antrages auf Steuererstattung nach § 6 wie im Fall Flick bei der Wiedereinstellung eines Veräußerungsgewinns darzustellen. Er verteilte sogar das Organisationschema des Bundeswirtschaftsministeriums. „Einerne Entscheidungen sind da gänzlich undenkbar“, erläuterte er den Vorwurf, das Haus Flick habe angeblich durch Geldzuwendungen den Minister bestochen.

Minister Oschatz rügt Schießübungen von Schülern

mj. Hannover

Bei Nichtbefreiung ohne Vorwissen des Verlages oder infolge von Störungen des Abfertigungsdienstes keine Ansprüche gegen den Verlag. Abbestellungsbestellungen können nur mit dem Bestellen der nächsten Ausgabe und müssen bis zum 10. des laufenden Monats im Verlag schriftlich vorliegen.

Ähnliches Publikationsorgan der Berliner Börsen- und Bremer Wertpapierbörsen, der Rheinisch-Westfälischen Börse in Düsseldorf, der Frankfurter Wertpapierbörse, der Bayerischen Wertpapierbörse, der Niedersächsischen Börse in Hannover, der Sächsischen Börse in Chemnitz, und der Baden-Württembergischen Wertpapierbörse in Stuttgart. Der Verlag übernimmt keine Gewähr für statistische Berechnungen.

Viel unverlangt eingegangenes Material keine Gewähr.

Die WELT erscheint mindestens viermal jährlich mit der Verlagsgesellschaft WELT-REPERTORIUM, Ausgabe Nr. 4, gültig ab 1. Januar 1986.

Verlag Axel Springer Verlag AG, 5000 Hamburg 36, Zehdenk-Wilhelms-Str. 1.

Nachrichtendienstliche Hans-Joachim Kersting, Werner Kersting

Anschrift: Hans-Joachim Kersting

Vorname: Hans-Joachim Kersting

Verlagsgesellschaft WELT-REPERTORIUM, Ausgabe Nr. 4, gültig ab 1. Januar 1986.

Verlag Axel Springer Verlag AG, 5000 Hamburg 36, Zehdenk-Wilhelms-Str. 1.

Nachrichtendienstliche Hans-Joachim Kersting, Werner Kersting

Anschrift: Hans-Joachim Kersting

Vorname: Hans-Joachim Kersting

Verlagsgesellschaft WELT-REPERTORIUM, Ausgabe Nr. 4, gültig ab 1. Januar 1986.

Verlag Axel Springer Verlag AG, 5000 Hamburg 36, Zehdenk-Wilhelms-Str. 1.

Nachrichtendienstliche Hans-Joachim Kersting, Werner Kersting

Anschrift: Hans-Joachim Kersting

Vorname: Hans-Joachim Kersting

Verlagsgesellschaft WELT-REPERTORIUM, Ausgabe Nr. 4, gültig ab 1. Januar 1986.

Verlag Axel Springer Verlag AG, 5000 Hamburg 36, Zehdenk-Wilhelms-Str. 1.

Nachrichtendienstliche Hans-Joachim Kersting, Werner Kersting

Anschrift: Hans-Joachim Kersting

Vorname: Hans-Joachim Kersting

Verlagsgesellschaft WELT-REPERTORIUM, Ausgabe Nr. 4, gültig ab 1. Januar 1986.

Verlag Axel Springer Verlag AG, 5000 Hamburg 36, Zehdenk-Wilhelms-Str. 1.

Nachrichtendienstliche Hans-Joachim Kersting, Werner Kersting

Anschrift: Hans-Joachim Kersting

Vorname: Hans-Joachim Kersting

Verlagsgesellschaft WELT-REPERTORIUM, Ausgabe Nr. 4, gültig ab 1. Januar 1986.

Verlag Axel Springer Verlag AG, 5000 Hamburg 36, Zehdenk-Wilhelms-Str. 1.

Nachrichtendienstliche Hans-Joachim Kersting, Werner Kersting

Anschrift: Hans-Joachim Kersting

Vorname: Hans-Joachim Kersting

Monatabonnement bei Zuständen durch die Post oder durch Träger DR 28.30 einschließlich 7% Mehrwertsteuer und Anzeigenabrechnung DM 35,- einschließlich Porto. Auf Anfrage der Luftpostabrechnung wird auf Anfrage berücksichtigt. Die Abbestellungsgebühren sind im Voraus zahlbar.

Bei Nichtbefreiung ohne Vorwissen des Verlages oder infolge von Störungen des Abfertigungsdienstes keine Ansprüche gegen den Verlag. Abbestellungsbestellungen können nur mit dem Bestellen der nächsten Ausgabe und müssen bis zum 10. des laufenden Monats im Verlag schriftlich vorliegen.

Ähnliches Publikationsorgan der Berliner Börsen- und Bremer Wertpapierbörsen, der Rheinisch-Westfälischen Börse in Düsseldorf, der Frankfurter Wertpapierbörse, der Bayerischen Wertpapierbörse, der Niedersächsischen Börse in Hannover, der Sächsischen Börse in Chemnitz, und der Baden-Württembergischen Wertpapierbörse in Stuttgart. Der Verlag übernimmt keine Gewähr für statistische Berechnungen.

Viel unverlangt eingegangenes Material keine Gewähr.

Die WELT erscheint mindestens viermal jährlich mit der Verlagsgesellschaft WELT-REPERTORIUM, Ausgabe Nr. 4, gültig ab 1. Januar 1986.

Verlag Axel Springer Verlag AG, 5000 Hamburg 36, Zehdenk-Wilhelms-Str. 1.

Nachrichtendienstliche Hans-Joachim Kersting, Werner Kersting

Anschrift: Hans-Joachim Kersting

Vorname: Hans-Joachim Kersting

Verlagsgesellschaft WELT-REPERTORIUM, Ausgabe Nr. 4, gültig ab 1. Januar 1986.

Verlag Axel Springer Verlag AG, 5000 Hamburg 36, Zehdenk-Wilhelms-Str. 1.

Nachrichtendienstliche Hans-Joachim Kersting, Werner Kersting

Anschrift: Hans-Joachim Kersting

Vorname: Hans-Joachim Kersting

Verlagsgesellschaft WELT-REPERTORIUM, Ausgabe Nr. 4, gültig ab 1. Januar 1986.

Verlag Axel Springer Verlag AG, 5000 Hamburg 36, Zehdenk-Wilhelms-Str. 1.

Nachrichtendienstliche Hans-Joachim Kersting, Werner Kersting

Anschrift: Hans-Joachim Kersting

Vorname: Hans-Joachim Kersting

Verlagsgesellschaft WELT-REPERTORIUM, Ausgabe Nr. 4, gültig ab 1. Januar 1986.

Verlag Axel Springer Verlag AG, 5000 Hamburg 36, Zehdenk-Wilhelms-Str. 1.

Nachrichtendienstliche Hans-Joachim Kersting, Werner Kersting

Anschrift: Hans-Joachim Kersting

Vorname: Hans-Joachim Kersting

Verlagsgesellschaft WELT-REPERTORIUM, Ausgabe Nr. 4, gültig ab 1. Januar 1986.

Verlag Axel Springer Verlag AG, 5000 Hamburg 36, Zehdenk-Wilhelms-Str. 1.

Nachrichtendienstliche Hans-Joachim Kersting, Werner Kersting

Anschrift: Hans-Joachim Kersting

Vorname: Hans-Joachim Kersting

Verlagsgesellschaft WELT-REPERTORIUM, Ausgabe Nr. 4, gültig ab 1. Januar 1986.

Verlag Axel Springer Verlag AG, 5000 Hamburg 36, Zehdenk-Wilhelms-Str. 1.

Nachrichtendienstliche Hans-Joachim Kersting, Werner Kersting

Anschrift: Hans-Joachim Kersting

Vorname: Hans-Joachim Kersting

Verlagsgesellschaft WELT-REPERTORIUM, Ausgabe Nr. 4, gültig ab 1. Januar 1986.

Verlag Axel Springer Verlag AG, 5000 Hamburg 36, Zehdenk-Wilhelms-Str. 1.

Nachrichtendienstliche Hans-Joachim Kersting, Werner Kersting

Anschrift: Hans-Joachim Kersting

Vorname: Hans-Joachim Kersting

Verlagsgesellschaft WELT-REPERTORIUM, Ausgabe Nr. 4, gültig ab 1. Januar 1986.

Verlag Axel Springer Verlag AG, 5000 Hamburg 36, Zehdenk-Wilhelms-Str. 1.

Nachrichtendienstliche Hans-Joachim Kersting, Werner Kersting

Anschrift: Hans-Joachim Kersting

Vorname: Hans-Joachim Kersting

Verlagsgesellschaft WELT-REPERTORIUM, Ausgabe Nr. 4, gültig ab 1. Januar 1986.

Verlag Axel Springer Verlag AG, 5000 Hamburg 36, Zehdenk-Wilhelms-Str. 1.

Nachrichtendienstliche Hans-Joachim Kersting, Werner Kersting

Anschrift: Hans-Joachim Kersting

Vorname: Hans-Joachim Kersting

Verlagsgesellschaft WELT-REPERTORIUM, Ausgabe Nr. 4, gültig ab 1. Januar 1986.

Verlag Axel Springer Verlag AG, 5000 Hamburg 36, Zehdenk-Wilhelms-Str. 1.

Nachrichtendienstliche Hans-Joachim Kersting, Werner Kersting

Anschrift: Hans-Joachim Kersting

Vorname: Hans-Joachim Kersting

Verlagsgesellschaft WELT-REPERTORIUM, Ausgabe Nr. 4, gültig ab 1. Januar 1986.

Verlag Axel Springer Verlag AG, 5000 Hamburg 36, Zehdenk-Wilhelms-Str. 1.

Nachrichtendienstliche Hans-Joachim Kersting, Werner Kersting

Anschrift: Hans-Joachim Kersting

Vorname: Hans-Joachim Kersting

Verlagsgesellschaft WELT-REPERTORIUM, Ausgabe Nr. 4, gültig ab 1. Januar 1986.

Verlag Axel Springer Verlag AG, 5000 Hamburg 36, Zehdenk-Wilhelms-Str. 1.

Nachrichtendienstliche Hans-Joachim Kersting, Werner Kersting

Anschrift: Hans-Joachim Kersting

Vorname: Hans-Joachim Kersting

Verlagsgesellschaft WELT-REPERTORIUM, Ausgabe Nr. 4, gültig ab 1. Januar 1986.

Verlag Axel Springer Verlag AG, 5000 Hamburg 36, Zehdenk-Wilhelms-Str. 1.

Nachrichtendienstliche Hans-Joachim Kersting, Werner Kersting

Anschrift: Hans-Joachim Kersting

Vorname: Hans-Joachim Kersting

Verlagsgesellschaft WELT-REPERTORIUM, Ausgabe Nr. 4, gültig ab 1. Januar 1986.

Verlag Axel Springer Verlag AG, 5000 Hamburg 36, Zehdenk-Wilhelms-Str. 1.

Nachrichtendienstliche Hans-Joachim Kersting, Werner Kersting

Anschrift: Hans-Joachim Kersting

Vorname: Hans-Joachim Kersting

Verlagsgesellschaft WELT-REPERTORIUM, Ausgabe Nr. 4, gültig ab 1. Januar 1986.

Vor den Wahlen Aufwind für die „Solidarität“

RUDOLF CANNE, Warschau
Die polnische Regierung bemüht sich seit Wochen verzweifelt, das sich abzeichnende Fiasko bei den am 13. Oktober bevorstehenden Parlamentswahlen zu verhindern. Die im Untergrund aktive Gewerkschaft „Solidarität“ hat ihre Landleute aufgefordert, diese Wahlen „aus patriotischer Pflicht“ zu boykottieren.

Trotz kosmetischer Veränderungen des Wahlgesetzes (das jetzt für die meisten der Sitze zwei „Kandidaten“ der Blockparteien, freilich auf der Einheitsliste, zulässt) betonen führende Gewerkschaftler, Intellektuelle und auch manche Priester in unzähligen Aufrufen in der Untergrundpresse und in Gottesdiensten, daß es bei den Wahlen weiterhin nur Kandidaten gebe, die das Vertrauen des Regimes besitzen. Solange aber nicht alle politischen Gefangenen freigelassen seien, wäre jeder Umweg eine „Unterstützung der auf Gewalt aufgebauten Partei-Diktatur“.

Bereits bei den Kommunalwahlen im Juni des letzten Jahres konnte der „Solidarität“-Vorsitzende Lech Walesa den Boykott der „Wahl“ durch zehn Millionen Polen (fast 40 Prozent) als „Vertrauensbeweis für die Ideale der Solidarität“ werten.

Bei vielen Polen hat Lech Walesa allerdings jetzt für Verwunderung gesorgt, weil er sich als einziger Prominenter bisher nicht dem offiziellen Boykottaufruf der gesamten Untergrundgewerkschaften anschließen wollte. Spekulationen befürchten bereits, daß sich Walesa die Tür für einen „Kompromiß“ mit General Jaruzelski offenhalten wolle. Sollte dies wirklich zutreffen, so wäre diese Strategie einer „nationalen Verständigung“ in der Bevölkerung jedoch außerordentlich umstritten.

Der General weiß, daß er auch nicht annähernd ein 90prozentiges Wahlergebnis östlicher Fraktion erwarten kann. Und er weiß auch, daß die „Solidarität“ wie bei den Kommunalwahlen jede größere Wahlabsicht sofort durch ihre Anhänger in den örtlichen Wahllokale entlarven wird. Eine Wahlbeteiligung von möglicherweise 60 Prozent oder weniger müßte jedoch vom neuen Kreml-Chef Gorbatschow als offenes Scheitern der „Normalisierungspolitik“ Jaruzelskis verstanden werden.

Nur vor diesem Hintergrund werden die hektischen Bemühungen der Regierung verständlich, die den Rahmen einer sonst üblichen Wahlpropaganda völlig sprengen: Eine Etat-Aufstockung um umgerechnet mehr als 20 Millionen Mark für das staatliche Fernsehen, das die vielen Jungwähler mit westlicher Popmusik ködern soll, prägt seit dem Sommer ebenso das Bild der polnischen Innenpolitik wie die nervösen Attacken der Regierung gegen die Boykottaufrufe der Opposition. Diese seien, so erklärte Jaruzelski vor dem Zentralkomitee der Partei, ein „klinisches Beispiel politischen Wahnsinns“.

Kardinal Glemp hat inzwischen zu den unverhüllten Aufforderungen der Regierung, die Kirche solle die Gläubigen zur Wahl aufrufen, auf seine Art erklärt, daß „niemand das Schweigen der Kirche als Billigung“ der Wahl interpretieren dürfe. Er selbst, so der Primas demonstrativ, sei am Wahltag im Vatikan und werde nicht an der Wahl teilnehmen.

Die Streikenden wehren sich gegen harte Reform

Von G. FRIEDLÄNDER

Unter Führung des Erzbischofs von La Paz, Jorge Manrique, haben Boliviers Bischöfe nach Verhängung des Ausnahmezustandes durch die Regierung angeboten, zwischen der Regierung und den Gewerkschaften zu vermitteln.

Manrique wäre dafür der geeignete Mann: Unter den ersten beiden Regierungen Paz Estensoro (1952-1960) war er Bischof von Oruro, dem Zentrum der Gewerkschaften der Bergarbeiter, die die Streikbewegung anführten. Er kennt deren Mentalität ebenso gut wie die des Mannes, der am 6. August zum vierten Mal Boliviens Präsident wurde.

Manrique warnte die Arbeiter, daß „Arbeitsunlust aller Laster Anfang ist“ und durch die vielen Streiks „das Prestige Boliviens im Ausland leidet“. Er versicherte ihnen aber auch, daß Paz trotz seiner Festigkeit zum Dialog mit den Streikenden bereit sei.

Etwas 2000 Gewerkschafter und streikende Arbeiter sind nach Anga-

BOLIVIEN

hen informierter Kreise festgenommen worden. Mehrere hundert Gewerkschafter, unter ihnen der 71jährige Chef des Gewerkschaftsverbandes COB, Juan Lechin, wurden mit Militärmaschinen in entlegene Orte Boliviens geflogen.

Untergetauchte Vertreter des COB riefen die Arbeiter auf, den seit 16 Tagen andauernden Generalstreik fortzusetzen. In der mexikanischen Botschaft und im Presseverband in La Paz setzten 29 Arbeiterfrauen den Hungerstreik fort, den mehr als 2000 COB-Arbeiter vor drei Tagen begonnen hatten, um damit eine Rücknahme der einschneidenden Wirtschaftsmaßnahmen zu erzwingen.

Die Polizei löste in La Paz Demonstrationen auf. Dabei kam es zu Straßenkämpfen, bei denen vier Sicherheitsbeamte verletzt wurden.

Die Opposition im Parlament, dessen verfassungsmäßige Rechte durch den Ausnahmezustand nicht eingeschränkt wurden, konnte sich allerdings mit einem Antrag, eine sofortige Sondersitzung abzuhalten,

nicht durchsetzen. Der Präsident will am Montag vor diesem Gremium die Gründe für sein Vorgehen erläutern.

Der Konflikt hatte mit Bekanntgabe einer umfassenden Wirtschaftsreform vor drei Wochen begonnen. Sie soll den Wettaufstieg des steigenden Dollarkurses (1,7 Millionen Pesos) mit der Inflation (damals bis zum Dezember auf im Jahr 60 000 Prozent geschätzt) durch die Wiederherstellung einer freien Wirtschaft bremsen.

Die Gewerkschaften - Paz sagt, „die Kommunisten und Extremisten“ - rebellierten mit Aktionen, die sie „aktiven Widerstand“ nennen. In der Folge kam es zu Demonstrationen und Unruhen auf den Straßen.

Paz verspricht, „die Ruhe im Land mit allen legalen Mitteln zu sichern“. Dazu gehört bereits die Anwendung eines Dekretes aus dem Jahr 1951, das die Verhaftung von Arbeiterführern erlaubt, die Streiks vorbereiten. Ein anderes aus dem Jahr 1973 erlaubt die Entlassung von Arbeitnehmern, die vier Tage im Monat nicht am Arbeitsplatz erschienen. Solche Entlassungen wurden im Erziehungsministerium bereits vorgenommen.

Auch wenn Paz der Streikenden Herr wird, sind seine Probleme nicht gelöst. Die überzähligen Staatsangestellten werden auf 100 000 geschätzt. Ihnen droht die Entlassung.

Der Kampf gegen die Unmoral in der Verwaltung, gegen Rauschgifthandel und Schmuggel im allgemeinen trifft viele, die daran verdienen. Aber das alles gehört zum Programm des Präsidenten, ohne den die erstrebte Stabilisierung nicht erreichbar ist. Paz hat jedoch kaum Spielraum, um hier nachzugeben.

Ein weiteres Problem ist die geplante Dezentralisierung der großen staatlichen Unternehmen, die nahezu ausnahmslos mit Verlusten arbeiten, die wiederum zum Defizit im Staatshaushalt beitragen.

„Das Vaterland stirbt vor unseren Augen“, rief Paz aus. „Wir können auf kein Mittel verzichten, um dies mit Sofortmaßnahmen zu verhindern.“ Die Gewerkschaften antworteten bisher mit dem Versprechen, ihre Maßnahmen noch zu radikalisieren.

Partei-Chef Longo tritt zurück

dpa, Rom

Der Vorsitzende der Sozialdemokratischen Partei Italiens (PSDI), Pietro Longo, hat seinen Rücktritt angekündigt. Als unmittelbaren Nachfolger nennt die Presse den Minister für das öffentliche Bauwesen, Franco Nicolazzi. Longo, der die Partei seit sieben Jahren führt, war wegen Wahl-niederlagen und seiner Verwicklung in Korruptionsfälle umstritten. Longos Name stand auch auf den Mitgliedlisten der inzwischen wegen Staatsgefährdung verbotenen Geheimlogie „P 2“. Die PSDI, die in der Abgeordnetenkammer 4,1 Prozent der Wähler vertritt, gehört der Regierungskoalition an.

Kreml-Blatt umwirbt Paris

dpa, Moskau

Knapp zwei Wochen vor dem Frankreich-Besuch des sowjetischen Parteichefs Michail Gorbatschow hat die außenpolitische Wochenzeitung „Nowoje Wremja“ (Neue Zeit) hervorgehoben, daß Moskau stabilere und dynamischere Beziehungen mit Paris wünsche. Frankreich sei das erste kapitalistische Land, das Gorbatschow in seiner Funktion als Generalsekretär der KPdSU besuche. Diese Geste zeige den Respekt der Sowjetunion für das französische Volk und für die Rolle der sowjetisch-französischen Beziehungen in der modernen Welt, betonte die Zeitung.

Erstmals Familientreffen in Korea

40 Jahre nach der Teilung / Pjöngjang und Seoul an besseren Beziehungen interessiert

FRÉDÉRIC LA TROBE, Tokio

Eine Delegation von 151 Nordkoreanern traf gestern zu den von den Rotkreuz-Organisationen der beiden koreanischen Teilstaaten vereinbarten Besuchen getrennter Familienangehöriger in Seoul ein. Gleichzeitig kam in Pjöngjang eine ebenso starke Abordnung aus dem Süden an. Die Familienkontakte sollen nach einem im vergangenen Monat getroffenen Abkommen bis zum Sonntag dauern.

Seit der Teilung des Landes vor 40 Jahren, komtes damit zu einer Begegnung zwischen Angehörigen getrennter Familien. Bisher gab es keinerlei private Kontakte zwischen Nord- und Südkorea, nicht einmal Briefverkehr oder eine Telefonverbindung. Das Zustandekommen dieses Besucherprogramms wird als der bisher größte Erfolg seit der Wiederaufnahme der Verhandlungen zwischen beiden Seiten in diesem Frühjahr und als ein Meilenstein in den Beziehungen zwischen den beiden Teilstaaten gewertet.

Unter den beiden Delegationen sind allerdings nur je 50 Personen, die Kontakte mit Verwandten im Besonderen suchen. Bei den übrigen handelt es sich um Mitglieder eines traditionell koreanischen Tanz- und

Musikensembles - es sind je zwei Aufführungen vorgesehen -, um Journalisten und Rotkreuz-Abgeordnete.

Die Südkoreaner hatten vorgeschlagen, daß die Treffen in den ursprünglichen Heimatorten der in die andere Landeshälfte verschlagenen Angehörigen stattfinden sollten. Wegen der Einwände des Nordens wurde aber vereinbart, die Zusammenkünfte auf die beiden Hauptstädte Seoul und Pjöngjang zu begrenzen. Nach übereinstimmenden Schätzungen wurden während des Korea-Kriegs von 1950 bis 1953 insgesamt 10 Millionen Koreaner von ihren Familienangehörigen getrennt.

Die seit dem Frühjahr auf verschiedenen Ebenen stattfindenden Verhandlungen zwischen den beiden koreanischen Staaten tragen zum Abbau der Spannungen im ostasiatischen Krisengebiet bei. In der vierten Runde der Wirtschaftsgespräche in Pannjonng Mitte dieser Woche konnten allerdings wegen Meinungsverschiedenheiten über die Zahl der Möglichkeiten eines gemeinsamen Ausschusses kaum Fortschritte erzielt werden. Die nächsten Treffen der Wirtschafts- und Rotkreuz-Delegatio-

nen sind für Ende November anberaumt.

Wie der japanische Regierungssprecher Fujinami erklärte, hat außerdem Anfang dieses Monats in Seoul eine Geheimkonferenz zwischen dem südkoreanischen Staatspräsidenten Chun Doo Hwan und dem Leiter der nordkoreanischen Kommission für die friedliche Wiedervereinigung Koreas, Ho Dam, stattgefunden. Ho Dam gilt als der drittmächtigste Mann in der Führungshierarchie Nordkoreas. Nach japanischen Angaben soll die Möglichkeit eines Gipfeltreffens zwischen Chun und dem nordkoreanischen Staatschef Kim Il Sung erörtert worden sein.

Pjöngjang und Seoul haben beide gute Gründe für ihre Bemühungen um bessere Beziehungen. Nordkorea möchte sein Image verbessern und bemüht sich um Investitionen und technische Hilfe aus dem Westen, damit es seine zurückgebliebene Wirtschaft ankurbeln und modernisieren kann. Südkorea ist angesichts der Olympischen Spiele in Seoul 1988 und aus Interesse an offiziellen Handelsbeziehungen mit China an einer Stabilisierung der Lage auf der ostasiatischen Halbinsel gelegen.

(SAD)

Weinberger: Sowjetpräsenz in USA reduzieren

with, Washington

Verteidigungsminister Caspar Weinberger hat am Wochenende auf einer Pressekonferenz eine massive Reduzierung der sowjetischen Präsenz in den USA gefordert. Die Zahl sowjetischer Repräsentanten in den USA sei unproportional hoch im Vergleich zur Zahl amerikanischer Repräsentanten in der Sowjetunion. Weinberger begründete seine Forderung mit der Sorge, daß die hohe Zahl sowjetischer Mitarbeiter in den USA die Möglichkeiten der Technologie- und Industriespionage erhöhe.

„Die Sowjets senden nur Leute in Länder wie die USA“, erklärte Weinberger, „die entweder voll für ihre Aufgaben trainiert oder Mitglieder des KGB sind“. Die amerikanische Regierung hatte erst am Mittwoch in einem Report die umfangreiche Spionagespionage der Sowjets im Ausland dokumentiert. Danach arbeiten 300 sowjetische Eliteteams und 1500 Geheimdienstmitarbeiter unter dem Deckmantel von Handelsvertretungen im Ausland, um derartiges Material zu sammeln.

Nach Informationen des State Department sind im Augenblick insgesamt 980 sowjetische Mitarbeiter in der Washingtoner Botschaft, der UNO in New York, den sowjetischen Konsulaten und als Journalisten tätig. Dagegen arbeiten nur 280 amerikanische Bürger als Diplomaten oder Journalisten in der Sowjetunion. Weinberger trat dafür ein, die Zahl der sowjetischen Mitarbeiter in den USA auf die Zahl der amerikanischen Mitarbeiter in der Sowjetunion zu reduzieren.

Zugleich sprach sich Weinberger gegen jede Einschränkung der Anti-Satelliten-Tests und des Forschungsprogramms für die Strategische Verteidigungsinitiative aus.

Kambodschas Widerstand braucht Hilfe des Westens

Hanoi Offensive zwang KPLNF zu Guerilla-Taktik

MARTA WEIDENHILLER, Bonn

Sie bereisen Europa und Amerika, wollen das Interesse an Kambodscha nicht erlahmen lassen, und sie suchen vor allem Hilfe - die Vertreter der KPLNF, einer der drei Widerstandsgruppen in der antivietsamesischen Koalition.

„Wir kämpfen für eine gerechte Sache. Wir führen Krieg nicht nur gegen die Vietnamesen, sondern auch gegen die Sowjets“, sagt Hing Kunthou, der für die zivile Verwaltung der KPLNF zuständig ist, in einem Gespräch mit der WELT in Bonn. Moskaus Präsenz in Indochina wirke sich nicht nur auf Kambodscha aus, sondern bedrohe auch die freie Welt. Jegliche Hilfe sei somit nicht nur Hilfe für Kambodscha.

An diplomatischen Initiativen fehlte es in letzter Zeit nicht, um Bewegung in die Kambodscha-Frage zu bringen, namentlich von Seiten der Asean-Länder. Konkret aber mangelt es an militärischer Hilfe, Kleidung und Medikamenten, Unterstützung bei beruflicher Ausbildung. Letzteres trifft vor allem für die Frauen zu, die durch den Krieg in der Überzahl, auf sich selbst gestellt sind.

Geführt vom früheren Premier Son Sann zählt die KPLNF gegenwärtig 21 000 Mann, davon sind 10 000 bewaffnet. Hanoi hat bei der letzten Trockenzeitoffensive ihre Hauptstützpunkte erobert und besetzt. Als Konsequenz habe man, so Kunthou, die Taktik geändert. Kleine Guerilla-Einheiten ohne feste Basis operieren im Landesinneren. Sie stürzen die Aktionen des Gegners, erschweren auch den Nachschub. Die vietnamesischen Stellungen seien verwundbarer geworden. Ziel sei es, die ländlichen Gebiete zu kontrollieren, Unruhe in die Städte zu tragen.

Die KPLNF koordiniert ihr Vorgehen mit der Armee Sihanouks, des Präsidenten der Widerstandskoalition. Gegenüber dem dritten, ungeliebten Partner, den Roten Khmer, heiben die beiden nichtkommunistischen Gruppen jedoch auf Distanz. Denn die Roten Khmer, militärisch mit mindestens 45 000 Mann die stärkste Kraft im Kampf gegen Hanoi, lassen im Ausland immer wieder Zweifel an der Glaubwürdigkeit der Koalition aufkommen.

Auf das angekündigte Ausscheiden Pol Pots vom Oberkommando der Roten Khmer angesprochen, meint Kunthou: „Das ist nur ein Rückzug aus diplomatischen Gründen.“ Pol Pot steht für Terror, Massenmord, Zwangsarbeit - für die Schreckensherrschaft in Kambodscha von 1975 bis Ende 1978. Hanoi fordert die Entfaltung der „Pol-Pot-Clique“; Pe-king, Stütze der Roten Khmer und Waffenlieferant, hat sich dem bisher widersetzt.

Weder Sihanouk noch Son Sann können auf den verhassten Koalitionspartner aber verzichten. Denn Vietnam unterhält etwa 180 000 Soldaten in Kambodscha und hat dort seit 1979 700 000 Vietnamesen angesiedelt. Etwa 300 000 haben nach Angaben Kunthous bereits einen kambodschanischen Paß. Mischehen würden gefördert. Es sei auch nicht selten, daß Kambodschaner neben ihrer kambodschanischen Frau noch eine Vietnamesin heirateten. Damit machten sie sich „vertrauenswürdig“. Hanoi könne durch dieses Vorgehen politische Tatsachen schaffen. Sollten einmal Wahlen (nach einem Abzug der Truppen) stattfinden, behielte es Einfluß durch die kambodschanischen Paßinhaber, die eigentlich Vietnamesen sind.

Bülow steht in der SPD-Fraktion nicht allein

rnc, Bonn

In der SPD wird immer heftiger über den richtigen Weg in der Sicherheitspolitik diskutiert. Ermuntert durch Andreas von Bülow's These, drückt die Parteizeitung „Vorwärts“ in der jüngsten Ausgabe einen neuen Aufsatz von sechs Autoren, worin nicht ganz so extreme, doch in der Zielrichtung ähnliche Überlegungen wie die von Bülow's angestellt werden. Darüberhinaus veröffentlicht die Zeitung einen Beitrag des SPD-Bundestagsabgeordneten Konrad Gille, worin er die Mitgliedschaft der Bundesrepublik in der NATO in Frage stellt. Der entscheidende Satz dieses Beitrags lautet: „Für mich kann ein europäisches Sicherheitssystem, ein europäisches Friede nur gleichzeitig mit der Überwindung der Bündniszugehörigkeiten Realität werden.“

Damit steht nun Bülow nicht mehr allein in der Bundestagsfraktion. Er forderte in seinem „Papier“, die sowjetischen Truppen sollten spätestens nach der Jahrtausendwende in ihre Heimat zurückkehren. „Zug um Zug könnten dann auch die amerikanischen Truppen in der Bundesrepublik bis auf einen eher symbolischen Rest insbesondere in West-Berlin abgezogen werden.“ Damit ist die Vorstellung, eine europäische Sicherheit mit freihändlerischem Vorzeichen sei ohne die direkte Präsenz amerikanischer Militärmacht in Europa zu garantieren, inzwischen auch bei mehreren Mitgliedern der SPD im Bundestag verwurzelt.

Herrmann Scheer, ebenfalls Mitglied des Bundestages, fordert gemeinsam mit Oertzen, einem Angehörigen des Parteivorstandes, dem Professor an der Hamburger Bundeswehr-Universität, Friedrich Haebler, dem saarländischen Minister Hans-Joachim Hoffmann, dem Bremer Innensenator Volker Krüning, und Lutz Unterseher, Sprecher der Studiengruppe Alternative Sicherheitspolitik, nicht den NATO-Austritt, aber ein gegenüber den USA „eigenständiges Sicherheitskonzept“.

Militärspionage von Binnenschiffen aus

dpa, Bonn

Sowjetische Nachrichtenspezialisten haben auch von Binnenschiffen aus das Bundeswehrmanöver „Trutzige Sachsen“ in Niedersachsen „beobachtet“. Dies ist gestern von zuständigen Bonner Stellen bestätigt worden. So hätten die Sowjets auf dem Mittelkanal von als „EG-Schiffen“ getarnten Lastkähnen aus Militärspionage betrieben. Diese Frachtkähne, so hieß es, fahren unter Flaggen westeuropäischer Länder. Die Sowjets hätten sich in westliche Transportfirmen „eingekauft“ und könnten also auf „eigenen verdeckten“ oder sogar auf fremden angeheerten Schiffen mit zivilem KGB-Personal „ohne Aufsehen“ Spionagefahrten unternehmen. Diese Schiffe bräuchten keine Sondergenehmigungen für deutsche Kanäle, weil es sich offiziell um EG-Transportmittel handle. Die Schiffe seien ausschließlich für „Fachleute“ an der besonders „unauffälligen“ Anbringung von Antennen zu erkennen. Natürlich führten sie nicht die Sowjet-Flagge.

DIE KAMERA DES JAHRES 1985 IN EUROPA.

Fachjournalisten internationaler Fotozeit-schriften haben die Kamera des Jahres in Europa gewählt: Sieger 1985 ist die Minolta 7000. Das deutsche FOTO-Magazin dazu: „Die Minolta 7000 hat als erste Spiegelreflex-Kamera der Welt ein schnell funktionierendes und praktisch zu handhabendes Autofokus-System. Und das bei einem sensationellen Preis-Leistungs-Verhältnis. Damit stellt diese Minolta seit Jahren die erste Kamera-Innovation dar, die der Fotografie neue Anhänger bringen wird und den Spaß am Fotografieren garantiert.“ Gute Gründe also, sich diesen neuen Preisträger genauer anzusehen. Oder besser: sehen wir mal durch. Präzise und schnell stellt der



Autofokus der Minolta 7000 jedes Motiv scharf. Bei jedem Licht, sogar bei Blitzaufnahmen. Mit jedem Objektiv der neuen AF = Autofokus-Reihe. Genau so befreiend wirkt die andere Premiere der Minolta 7000: die neue Programm-Automatik. Diese stellt sich von selbst auf jede neue Brennweite ein - sogar beim Verstellen des Zoom-Objektivs. Kein Wunder also, daß die neue Minolta einige tausend Kilometer entfernt, in Japan, einen weiteren hohen Preis gewann: den CAMERA GRAND PRIX '85. Wenn Sie jetzt mehr über die Kamera wissen wollen, die als erste überhaupt diese beiden hohen Auszeichnungen für sich entscheiden konnte: Ihr Fachhändler zeigt Ihnen die Minolta 7000 gern ausführlich.

MINOLTA 7000

MINOLTA

YVES SAINT LAURENT

diffusion hommes

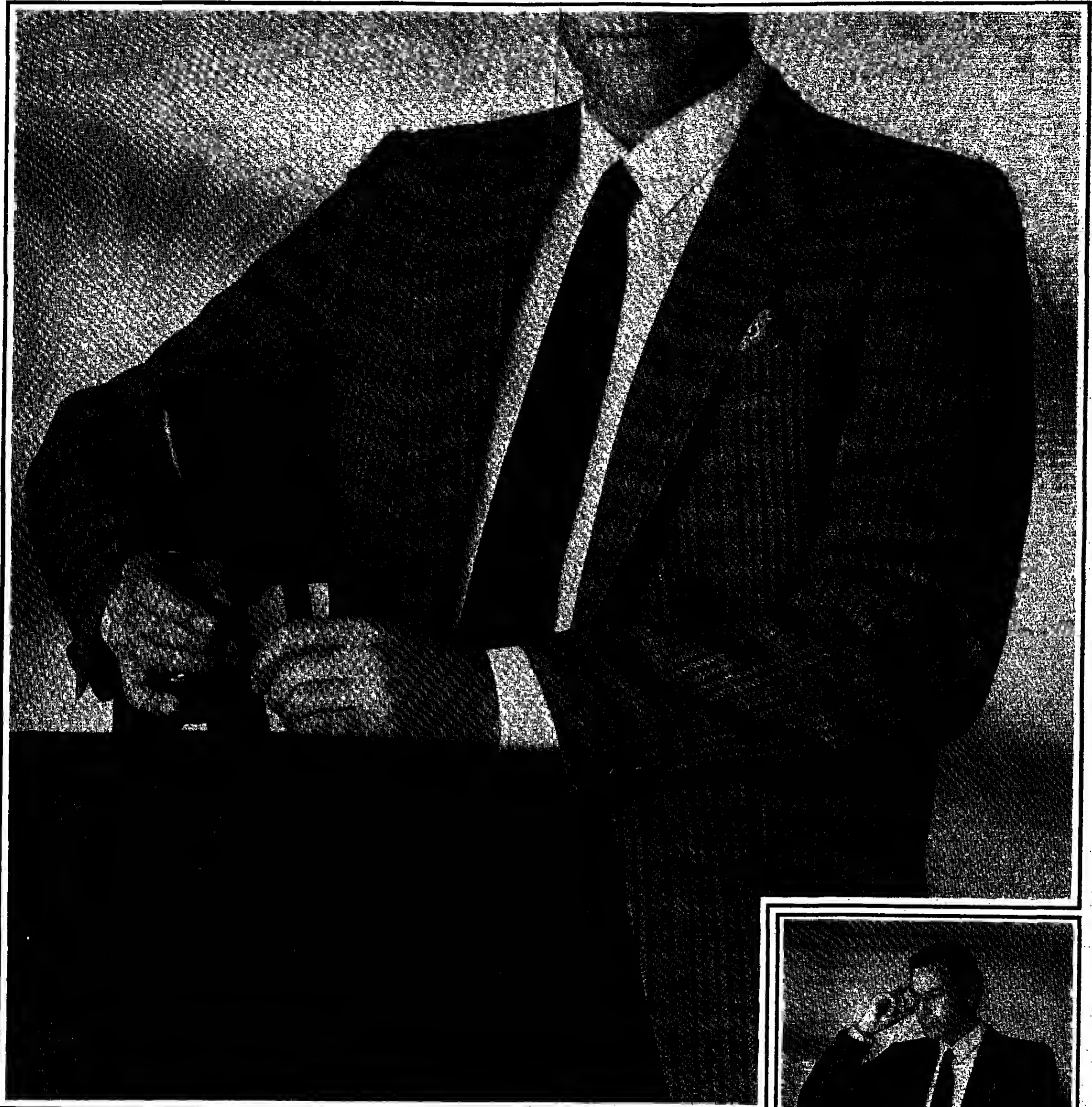

Großzügige Checks werden von Yves Saint Laurent mit Vorliebe zu Sportsakkos in klassischen Formen verarbeitet. Bei seinen Creationen wirkt der Stoff (natürlich Reine Schurwolle in Wollsiegel-Qualität) nicht nur durch die großflächige Musterung, sondern auch durch die raffiniert gestaltete Vielfarbigkeit der Dessins.

Die Streichgarn-Flanellhose aus Reiner Schurwolle natürlich mit Bundfalten und schmalem Umschlag.

Yves Saint Laurent-Hemd, Reine Baumwolle.

Yves Saint Laurent-Krawatte, Reine Seide.

340.-
150.-
70.-
50.-

In vielen C&A-Häusern



AACHEN - AUGSBURG - BERLIN, Am Kurfürstendamm - BERLIN, Wilmersdorfer Str. - BERLIN, Neukölln - BERLIN, Steglitz - BERLIN, Tegel - BIELEFELD - BOCHUM - BONN - BRAUNSCHWEIG - BREMEN - DARMSTADT - DORTMUND
DUISBURG - DÜSSELDORF - ESSEN - FRANKFURT - FREIBURG - GIESSEN - GÖTTINGEN - HAGEN - HAMBURG, Mönckebergstr. - HAMBURG, Wandsbek - HAMBURG, Oster - HAMBURG, Spangenberg - HAMBURG, Wandsbek - HAMBURG, Wandsbek - HAMBURG, Wandsbek
ISERLOHN - KARLSRUHE - KASSEL - KIEL - KOBLENZ - KÖLN - KREFELD - LÜBECK - LÜNEBURG - MAINZ - MANNHEIM - MÖNCHENGLADBACH - MÜLHEIM, Heißen - MÜNCHEN, Kaufingerstr. - MÜNCHEN, Moosach - MÜNSTER
NÜRNBERG - OLDENBURG - OSNABRÜCK - SAARBRÜCKEN - SAARLOUIS - SIEGEN - STUTTGART - TRIER - ULM - VIERNHEIM - WIESBADEN - WUPPERTAL, Elberfeld - WÜRZBURG

Briefe an DIE WELT

DIE WELT, Godesberger Allee 99, Postfach 200 866, 5300 Bonn 2, Tel. 0228/30 41, Telex 8 85 714

Das Geld von Greenpeace

Von wem wird Greenpeace finanziert?

Greenpeace läßt seine Finanzen jährlich freiwillig von unabhängigen Wirtschaftsprüfern kontrollieren.

Die internationale Umweltschutzorganisation Greenpeace, überparteilich und unabhängig, finanziert sich ausschließlich aus Förderer- und Spendengeldern. Derzeit gibt es in der Bundesrepublik 70 000 Förderer, wöchentlich kommen momentan 1200 dazu.

1984 hat Greenpeace Deutschland in der Bundesrepublik ca. sieben Millionen Mark eingenommen. Die Einnahmen setzen sich zusammen aus Sach- und Geldspenden, Förderergeld, Erbschaften sowie aus dem Verkauf eines bescheidenen Warenassortiments (T-Shirts, Schallplatten, Bücher, Aufkleber). Diese Finanzierung, d. h. Einnahmen und Ausgaben, legt Greenpeace für alle Interessierten offen.

Greenpeace wendet sich gleichermaßen gegen die Umweltverschmutzung in Ost und West, unabhängig von der jeweiligen Staatsform und vom jeweiligen Gesellschaftssystem. Seriose Kampagnen und Aktionen werden gleichermaßen in Ost und West durchgeführt, wobei allerdings die Bemühungen von Greenpeace in der DDR im Vergleich zu den westlichen Ländern (auch nicht in der westlichen Presse).

Jürgen Liminski behauptet, Sowjetische Walfänger sind für Greenpeace seither ein Ferziel. Diese Behauptung entspricht nicht den Tatsachen. 1983 ist die 'Rainbow Warrior' illegal in Sibirien gelandet, um Beweise für den verbotenen russischen Walfang zu sichern. Mit Erfolg. 1984

besitzen Greenpeace im Mittelmeer ein russisches Walfahrschiff und hindern die gesamte Flotte eine Woche lang an der Durchfahrt durch die Meerenge von Gibraltar.

Am 6. August 1984 protestierte die 'Sirius' vor den Toren Rostocks gegen die sowjetischen Atomwaffentests.

Im April 1984 kletterten Greenpeace in der CSSR auf Fabrikschornsteine, um auf die Luftverschmutzung durch die dort ansässige Industrie aufmerksam zu machen.

Ende August flogen ein deutscher und ein amerikanischer Greenpeace-Heißluftballon vom West in den Ostsektor Berlins, um auf diese Weise für die Abrüstung und das Einstellen der Atomtests in Ost und West zu kämpfen. Greenpeace bemüht sich seit langem, auch in den Ostblockländern Fuß zu fassen, was jedoch schwierig ist als in einem westlichen Land.

Der Kontakt zu Moskau ist weder freundschaftlich noch feindschaftlich als der Kontakt zu den Führungsspitzen in westlichen Hauptstädten.

Das internationale Büro von Greenpeace und das internationale Sekretariat haben ihren Sitz in Lewes/England. Dort arbeiten allerdings nicht 60 Angestellte. Sieben Personen sind dort permanent für die internationale Koordination zuständig, hinzu kommt ein wechselnder Stab von zehn Mitarbeitern für die jeweilige Kampagnenarbeit. In Paris unterhält Greenpeace nur ein kleines Büro in einem kleinen Hinterzimmer einer größeren Filiale kann nicht die Rede sein.

Gerhard Walmsley, Ruth Schmidt, Greenpeace e. V., Hamburg 11

Seit über vier Jahren bemühe ich mich als Buchhalterin mit Bilanzbuchhalterabschluss und erweiterten betriebswirtschaftlichen Kenntnissen regional sowie überregional (Baden-Württemberg) vergeblich um eine adäquate Stellung. Zum einen mangelt es einfach an entsprechenden Angeboten (männliche Bewerber werden ohnehin vorgezogen), zum anderen gibt es ein Überangebot an Bilanzbuchhaltern, die die Wirtschaft gar nicht benötigen. Firmen und auch Arbeitsämter haben mir dies immer wieder bestätigt.

Mit freundlichen Grüßen Astrid Spiegel, Essen 1

Nobelpreis

Leserbrief: Nicht der erste? WELT vom 17. September

Sehr geehrte Damen und Herren, der Nobelpreis für Literatur wurde bereits 1902 als erstem Deutschen Theodor Mommsen für seine 'Römische Geschichte' verliehen. Rudolf Bucken (1908) und Paul Heyse (1910) folgten erst an zweiter bzw. dritter Stelle.

Mit freundlichen Grüßen Ewald Röhr, Kullstorf

Steuerung?

Nationalsozialisten? WELT vom 12. September

Kaum zufällig in kurzem Zeitabstand der Bahn-Ausspruch: 'Der Gedanke an eine Bedrohung aus dem Ost ist geradezu lächerlich' und das Bekanntheitswort des 'Billow-Papiers': Ost und West mögen ihre Truppen aus Europa abziehen. Uns genügt eine Miliz, und die Wehrpflicht sollte auf sieben bis acht Monate verkürzt werden!

Beide Aussagen stellen sicher nicht 'Gedankengänge einzelner' dar, sie deuten vielmehr auf eine wohlüberlegte Steuerung der SPD hin und werden auch dem Krenn nicht unbekannt sein (wobei wohl auch sonst die vielen Kontakte von SPD-Politikern mit der SED und Moskau).

Man muß sich einmal vergegenwärtigen: Seit Peter dem Großen steht sich Rußland nach dem Westen, seit 70 Jahren arbeitet die UdSSR erfolgreich auf die Weltrevolution hin. Alle Sowjetführer, alle Sowjetwirtschaftler sagen und schreiben es täglich. Und nun soll eine Bedrohung nicht bestehen?

Ich finde den Gedanken lächerlich, die Sowjetunion würde auf Wunsch von Herrn Billow aus Polen, der DDR, der CSSR und Ungarn abziehen, die doch nach ständiger Truppenanwesenheit bei der Stange gehalten werden.

Ich finde die Absicht lächerlich, eine Miliz wäre für uns ausreichender Schutz vor dem Osten, der aus dem Stand antreten und doch nur mit der Stange einer starken Armee abgewehrt werden kann. Kein Reservist würde rechtzeitig zur Verfügung stehen.

Und was soll eine Verkürzung der Wehrdienstzeit auf sieben oder acht Monate, welche die Präsenz bei der Truppe beschränkt und zudem die Zahl jugendlicher Arbeitsloser vermehrt? Alle diese Absurditäten führen zur Kapitulation und liefern unser Volk der Knechtschaft aus. Ist das gewollt?

Jürgen v. Zitzewitz, Gernaringen

Die Redaktion behält sich das Recht vor, Leserbriefe sinntypisch zu kürzen. Je kürzer die Zuschrift ist, desto größer ist die Möglichkeit der Veröffentlichung.

Kein Heilmittel

Leserbrief: Kirchensteuer? WELT vom 24. August

Sehr geehrte Damen und Herren, Leser Formi aus Wenduine/Belgien sieht einen Zusammenhang zwischen dem, was er 'die zunehmende Entartung der evangelischen Kirche in Westdeutschland' nennt, und den Finanzen der Kirche, wie sie sich auf Grund des geltenden Kirchensteuerrechts ergeben. Hierauf ist folgendes zu erwidern:

Wenn das Argument stichhaltig wäre, daß hier ein Zusammenhang besteht, dann müßte eine ähnliche 'Entartung' bei der katholischen Kirche bestehen, denn die kirchensteuerrechtliche Regelung, wie überhaupt das staatliche Kirchenrecht, ist bei beiden Kirchen im Prinzip gleich. Tatsächlich fehlt es aber bei der katholischen Kirche an entsprechenden Erscheinungen.

Die von Leser Formi geforderte Trennung von Kirche und Staat existiert bereits. Die Einziehung der auf kirchlichem und nicht auf staatlichem Recht beruhenden Kirchensteuer durch staatliche Behörden hat mit staatlichem Einfluß auf die Kirche nichts zu tun. Gabe es eine Verbindung von Kirche und Staat, dann hätte die in der Bundesrepublik vorhandene politische Mehrheit dem Spuk in der evangelischen Kirche längst ein Ende gemacht.

Es ist nicht nur bei den evangelischen Landeskirchen (nicht mehr 'Amtskirchen' übrigens als die Freikirchen), sondern bei jedem Verein so, daß außer den wenigen aktiven auch viele inaktive Mitglieder Vereinsbeiträge zahlen und auf Grund ihrer Mitgliedschaft zahlen müssen. Auch bei den Freikirchen gibt es inaktive Mitglieder, denn Mitglieder bleibt man bis zum Austritt oder Ausschuß. Die Erhöhung des Beitragsatzes bei den Landeskirchen von neun Prozent der Einkommensteuer auf zehn Prozent des Nettoeinkommens würde die Landeskirchen zwar wesentlich reicher, aber kaum vernünftiger machen.

Es ist nicht zu erkennen, wie das Gemeindeleben dadurch gewinnen könnte und die leeren Kirchen voller werden könnten, daß alle inaktiven bisherigen Kirchenmitglieder aus der Kirche ausgeschlossen würden. Sie beteiligen sich doch sowieso nicht, von den Wahlen zum Kirchenvorstand einmal abgesehen. Die 'Entartung' wird von Kirchenfunktionären und nicht von Inaktiven praktiziert.

Mit freundlichen Grüßen Ulrich Fähr, v. Heyl, Lampenheim 1

Linientreue

Sehr geehrte Herren, in Ihrer Ausgabe vom 18. September berichtet Ihr Frankreich-Korrespondent die rührende Geschichte von einem ergrauten französischen Widerstandskämpfer, der sich kürzlich auf dem Fest der kommunistischen Zeitung 'L'Humanité' in Paris beim sowjetrussischen Botschafter dafür bedankt habe, 1945 von der Roten Armee aus dem KZ Buchenwald befreit worden zu sein.

Wenn der betreffende Franzose damals wirklich in Buchenwald gefangen war, so hat ihm seine Linientreue das Gedächtnis verwirrt. Das KZ Buchenwald wurde nicht von der Roten Armee befreit, sondern von der amerikanischen Armee des Generals Patton, und zwar bereits am 11. April 1945 - also noch vor Kriegsende. Patton hat Buchenwald erst mehr als zwei Monate später geräumt (die Geend war auf Grund der amerikanischen-russischen Vereinbarungen zur sowjetischen Besatzungszone geschlossen worden und mußte von den Amerikanern bis 21. Juni 1945 an die Russen übergeben werden). Patton nahm damals die Akten des Lagers, die gefangenen Lagerwächter und einen Teil der befreiten Gefangenen nach Westen mit.

Die Zeitgeschichtler formulieren, der amerikanische General habe 'das Lager Buchenwald mitgenommen'. Die deutsche Zivilbevölkerung dürfte sich damals der Absetzbewegung der US-Truppen nach Westen nicht anschließen.

Mit freundlichen Grüßen Dr. Armin Möbber, München 22

Betriebsklima und Arbeit

Leserbrief: Ein fides Instrument? WELT vom 12. September

Täglich erfahre ich als Angehöriger einer 'Führungsgruppe' im öffentlichen Dienst, nämlich der Bundeswehr, daß sich der Untergebene, der Mitarbeiter schmelzend zurückzieht, innerlich kündigt, wenn das 'Klima' nicht stimmt. Dies gilt insbesondere für den Personenkreis, der keine Beförderung mehr zu erwarten hat. Man kann gerade als alter unkündbarer oder schwer kündbarer Beamter, Angestellter und Arbeiter nach dem Prinzip 'Das steht ja in keiner Dienststellenbeschreibung oder keinem Tarifvertrag' handeln.

Beim Lesen des Briefes habe ich den Eindruck gewonnen, daß auch der Schreiber sehr gut in das von Professor Raitz gezeichnete Modell hineinpaßt. Schränkt er nicht die Beziehung zu seinen Mitarbeitern ein? Kann er noch Kritik ertragen? Beobachtet er noch die Menschen, denen er vorgesetzt ist, oder setzt er, getragen von dem Bewußtsein seiner ungeheuren Verantwortung für Faule, Uninteressante und Nachlässige, nur noch den Rechenstift ein?

Die Demokratie hat die alte Hierarchie zerstört und auch dort angegriffen, wo einige Manager dies nicht wahrhaben wollen. Sie fordert neues Führungsverhalten, sie bedingt mehr Menschlichkeit. Ist Arbeitserfreudlichkeit ein so negatives Führungsverhalten? Es hat bisher keinen Vorgesetzten geschadet, wenn er über Menschlichkeit und Beobachtungsgabe verfügte.

Mit freundlichen Grüßen W. Malpricht, Wachenheim

Die Redaktionen der 'Chefs', WELT vom 8. September

Sehr geehrte Damen und Herren, alle Veröffentlichungen und Veranstaltungen über das Thema Betriebsklima, und darum geht es hier, knüpfen stets an das Führungsverhalten der Führungskräfte an, was immer man darunter verstehen mag. Die diesen unterstellten Mitarbeiter werden demgegenüber grundsätzlich in einer mehr oder weniger durch den Vorgesetzten provozierten passiven, um nicht zu sagen leidenden Rolle gesehen. Offenbar sind die 'Geführten' in ihrer Verhaltensweise über jeden Ta-

del erhaben und lassen allenfalls dann zu wünschen übrig, wenn ihr Vorgesetzter ihnen durch sein Fehlverhalten hierzu Anlaß gibt.

Diese nun schon seit Jahrzehnten gängige und offenbar einem gewissen Zeitgeist entspringende Betrachtungsweise erscheint selbst dann noch sehr einseitig, wenn man die rücksichtigt, daß die Mehrzahl der sogenannten Führungskräfte alles andere als dazu fähig ist, die zwischenmenschlichen Beziehungen im Betrieb auf einen erträglichen Stand zu bringen. Dies kann nämlich nur gelingen, wenn 'beide Seiten' hierzu durch entsprechendes Verhalten beitragen.

Voraussetzung hierfür wäre allerdings die Schließung diesbezüglicher großer Lücken in der Erziehung und Ausbildung unserer jungen Menschen im Hinblick auf ihre spätere Berufstätigkeit. Man kann heute offenbar alles lernen, nur nicht ein Mensch zu sein und sich wie ein solcher anderen gegenüber zu benehmen.

Man sollte doch endlich aufhören, die Betriebe zu Kulstücken für soziale, psychische und sonstige menschliche Probleme hochzustilisieren.

Vielmehr sollte endlich einmal wieder in den Vordergrund gerückt werden, weshalb sich Menschen überhaupt beruflich zusammenfinden, nämlich um für gutes Geld Arbeit zu leisten und nicht ständig herunzumentieren.

Mit freundlichem Gruß Harald Mohr, Hamburg 65

Hiermit beenden wir die Diskussion. (d. Red.)

Ohne Chance

Frage schmerzt mich vor technischen Fortschritt? WELT vom 12. September

Sehr geehrte Redaktion, der Verfasser des Artikels beendet seinen Bericht mit der Feststellung, daß der Bilanzbuchhalter zu den von der Wirtschaft 'stark' gefragten Berufen zählt. Woher hat Herr Ogden diese Information eigentlich bezogen? Diese Behauptung entspricht nämlich - das weiß ich bestens aus eigener Erfahrung - keineswegs den Realitäten.

Wort des Tages

Keiner von uns sage, er habe die Wahrheit schon gefunden. Laßt uns sie vielmehr so suchen, als ob sie uns beiden unbekannt sei. Augustinus, Kirchenlehrer und Heiliger (354-430)

GEBURTSTAG

Der Bielefelder Pädagoge Hartmut von Heutzig, wissenschaftlicher Leiter der Schulprojekte Laborschule und Oberstufenkolleg an der Universität Bielefeld, wird am 23. September 60 Jahre alt.

WAHLEN

Zu den beliebtesten Schauspielern der Saison 1984/85 an der Spree wählten die Berliner Edith Hancke und Martin Held. Die beiden Spitzenreiter waren nach einer Publikumsbefragung des 'Berliner Theatersclubs' ermittelt worden. In der Spitzengruppe befanden sich auch Nicole Heesters, Boy Gobert, Mona Seeßler, Günter Pfitzmann, Berta Drews, Harald Juhnke, Anaid Ippoljan und Horst Bollmann.

Der Präsident der Philipps-Universität in Marburg, Professor Dr. Walter Krüll, ist für die nächsten fünf Jahre zum Präsidiumsmitglied

Personalien

der Welt-Rektorenkonferenz gewählt worden. Der Konferenz, die alle fünf Jahre zu einer Vollversammlung zusammentritt, gehören über 900 Hochschulen aus 120 Ländern der Erde an. In der diesjährigen Vollversammlung in Los Angeles hielt Professor Krüll einen der Hauptvorträge über das internationale Verständnis im Universitäts-Rahmen.

BERUFUNGEN

Zu ihrem neuen Geschäftsführer hat die Evangelische Zentralstelle für Entwicklungshilfe (EZE) den Leiter ihres Bereichs 'Programm-durchführung', Hartmut Bamer, (43), ernannt. Bamer tritt im Januar 1986 die Nachfolge von Klaus Poser an, der als Direktor der Abteilung für zwischenkirchliche Hilfe zum Ökumenischen Rat der Kirchen

fessor Neuner, der in München und Freising seine theologische Ausbildung und Studien absolviert hat, war von 1968 an für zwei Jahre Kaplan in Traunstein, kehrte dann für die Arbeit an seiner Promotion nach München zurück und wurde 1972 Assistent am Institut für Fundamentalthologie und ökumenische Theologie bei Professor Heinrich Fries. 1977 erschien seine Dissertation über 'Religiöse Erfahrung und geschichtliche Offenbarung', 1979 habilitierte er sich mit einer Arbeit über Ignaz von Döllinger, den Münchner Kirchenhistoriker (und Kritiker des Unfehlbarkeitsdogmas), Döllinger als Theologe und Ökumene. 1980 nahm Neuner den Ruf auf den Lehrstuhl für Fundamentalthologie an der Universität Passau an. Auch der ökumenische Aspekt wird Professor Neuner weiterhin beschäftigen. Erst im vergangenen Jahr ist von ihm ein 'Kleines Handbuch der Ökumene' erschienen.

Der 1941 in München geborene Professor Peter Neuner ist jetzt als Nachfolger des im März emeritierten Professor Leo Scheffczyk auf den Lehrstuhl für Dogmatik an der Katholisch-Theologischen Fakultät der Ludwig-Maximilians-Universität München berufen worden. Pro-

Nachrichten

Geburtstag Hiltchucks Kriminalmagazin feiert in diesem Monat seinen 175. Geburtstag. Mit neuen, mörderisch guten Stories. 10/85 DM 8,80 Deutsche Erstausgabe

Programminweis -Griechen sucht Griechin nach Friedrich Dürrenmatt am 27. September um 20.15 Uhr im Ersten Programm. (Ulrich Taschenbuch 199/DM 5,80)

»Hotels ohne Pause Mit zwölf neuen Folgen geht es oahitos weiter mit dem ZDF. Straßener »Hotel« nach Arthur Hailey/Heidel 254/DM 9,80

Das 25-Millionen-Ding »Es ist nicht leicht, ein Gott zu sein.« bei Ullstein erscheint neuer SF-Roman der russischen Brüder Arkadi und Boris Strugatzki, wird verfilmt.

Ullstein September '85 Taschenbuchtip



TASCHENBUCHTIP INTERVIEW

Zwischen Schreibtisch und Pinne

Die Welt hat sie zwar noch nicht ungesetzt, doch sind die Schiffsplanken für sie die Bretter, die die Welt bedeuten: Jutta Weissenmeyer, »Skippers« der maritimen Raiba hat Ullstein, auf ihrem Microcoper ebenso zu Hause wie auf den legendären Raibleglern des 18. Jahrhunderts, bei Alexander Kent und Richard Woodman.

20 Monate zwischen Wind und Wellen

»Nur wieder mache ich so etwas ohne Frau«, schwor sich Deutschlands berühmtester Einhandsegler Rollo Gebhard, als er 1979 mit einem 7,50 m langen Fahrtkreuzer SOLVEIG III von seiner zweiten Weltumsegelung zurückkehrte. Vier Jahre später im Mai 1983, liegt sein neues Schiff, die SOLVEIG IV, seeklar in Travemünde. Mit an Bord geht Rollo Gebhards Lebensgefährtin Angelika Zilcher. Sie fährt ein Tagebuch, und dies liest sich wie ein Krimi. Der Leser wird zum Augenzeugen: Kentern im Eismeer vor Grönland, schwere Stürme auf Atlantik und Pazifik, die erste Begegnung mit einem Hai, verwundene Südschweine, Weltmäher unter Palmen, die letzten Seeleguane auf den Galapagos-Inseln...

Im Oktober starten Angelika Zilcher und Rollo Gebhard zu einer Farbfilmvortragsreise in 150 Städte. Rollo Gebhard/Angelika Zilcher/MLR Foto von der Welt/MLR Farbfotos/205/DM 9,80

»Tipp: Ein Bord wird eine eigene Sprache gesprochen.

Die Welt hat sie zwar noch nicht ungesetzt, doch sind die Schiffsplanken für sie die Bretter, die die Welt bedeuten: Jutta Weissenmeyer, »Skippers« der maritimen Raiba hat Ullstein, auf ihrem Microcoper ebenso zu Hause wie auf den legendären Raibleglern des 18. Jahrhunderts, bei Alexander Kent und Richard Woodman.

»Tipp: Runder 75 maritime Titel sind bisher erschienen - kann man mit Ullstein segeln lernen? J.W.: Nein, Lehrbücher erschienen nicht in der maritimen Reihe. Hier findet der Leser die maritime Unterhaltungsliteratur: marinehistorische Romane (z.B. Keni, Forester), Erlebnisberichte (Kammill, Mollesier, Jones u. a.) und »Humor an Bord« (Gree, Vettermann u. a.). »Tipp: Wer liest eigentlich maritime Bücher?«

ne Sprache gesprochen. Die muß stimmen, wenn es keine bösen Leserbriefe geben soll. Woher haben Sie Ihre Kenntnisse? J.W.: Aus meiner 10-jährigen Seglerfahrung mit den entsprechenden Schritten) und aus meiner umfangreichen deutsch-englischen Fachbibliothek. Außerdem gebe ich Übersetzungen nur in die Hände von Fachleuten. Zu meinen Mitarbeitern zählen mehrere Kapitäne und ein Admiral. d. »Tipp: In diesem Monat hat die maritime Reihe einen neuen Höhepunkt zu bieten: das Tagebuch einer Weltumsegelung von Rollo Gebhard und Angelika Zilcher. Wie ist das Buch entstanden? J.W.: Nun, ich habe Rollo Gebhards Weg von Anfang an verfolgt. Dann las ich im »Journal für die Frau« das Tagebuch. Auf der Buchmesse 1983 traf ich Rollo Gebhard für harte Seglerfahrung mit den entsprechenden Schritten) und aus meiner umfangreichen deutsch-englischen Fachbibliothek. Außerdem gebe ich Übersetzungen nur in die Hände von Fachleuten. Zu meinen Mitarbeitern zählen mehrere Kapitäne und ein Admiral. d. »Tipp: In diesem Monat hat die maritime Reihe einen neuen Höhepunkt zu bieten: das Tagebuch einer Weltumsegelung von Rollo Gebhard und Angelika Zilcher. Wie ist das Buch entstanden? J.W.: Nun, ich habe Rollo Gebhards Weg von Anfang an verfolgt. Dann las ich im »Journal für die Frau« das Tagebuch. Auf der Buchmesse 1983 traf ich Rollo Gebhard für harte Seglerfahrung mit den entsprechenden Schritten) und aus meiner umfangreichen deutsch-englischen Fachbibliothek. Außerdem gebe ich Übersetzungen nur in die Hände von Fachleuten. Zu meinen Mitarbeitern zählen mehrere Kapitäne und ein Admiral. d. »Tipp: In diesem Monat hat die maritime Reihe einen neuen Höhepunkt zu bieten: das Tagebuch einer Weltumsegelung von Rollo Gebhard und Angelika Zilcher. Wie ist das Buch entstanden? J.W.: Nun, ich habe Rollo Gebhards Weg von Anfang an verfolgt. Dann las ich im »Journal für die Frau« das Tagebuch. Auf der Buchmesse 1983 traf ich Rollo Gebhard für harte Seglerfahrung mit den entsprechenden Schritten) und aus meiner umfangreichen deutsch-englischen Fachbibliothek. Außerdem gebe ich Übersetzungen nur in die Hände von Fachleuten. Zu meinen Mitarbeitern zählen mehrere Kapitäne und ein Admiral. d. »Tipp: In diesem Monat hat die maritime Reihe einen neuen Höhepunkt zu bieten: das Tagebuch einer Weltumsegelung von Rollo Gebhard und Angelika Zilcher. Wie ist das Buch entstanden? J.W.: Nun, ich habe Rollo Gebhards Weg von Anfang an verfolgt. Dann las ich im »Journal für die Frau« das Tagebuch. Auf der Buchmesse 1983 traf ich Rollo Gebhard für harte Seglerfahrung mit den entsprechenden Schritten) und aus meiner umfangreichen deutsch-englischen Fachbibliothek. Außerdem gebe ich Übersetzungen nur in die Hände von Fachleuten. Zu meinen Mitarbeitern zählen mehrere Kapitäne und ein Admiral. d. »Tipp: In diesem Monat hat die maritime Reihe einen neuen Höhepunkt zu bieten: das Tagebuch einer Weltumsegelung von Rollo Gebhard und Angelika Zilcher. Wie ist das Buch entstanden? J.W.: Nun, ich habe Rollo Gebhards Weg von Anfang an verfolgt. Dann las ich im »Journal für die Frau« das Tagebuch. Auf der Buchmesse 1983 traf ich Rollo Gebhard für harte Seglerfahrung mit den entsprechenden Schritten) und aus meiner umfangreichen deutsch-englischen Fachbibliothek. Außerdem gebe ich Übersetzungen nur in die Hände von Fachleuten. Zu meinen Mitarbeitern zählen mehrere Kapitäne und ein Admiral. d. »Tipp: In diesem Monat hat die maritime Reihe einen neuen Höhepunkt zu bieten: das Tagebuch einer Weltumsegelung von Rollo Gebhard und Angelika Zilcher. Wie ist das Buch entstanden? J.W.: Nun, ich habe Rollo Gebhards Weg von Anfang an verfolgt. Dann las ich im »Journal für die Frau« das Tagebuch. Auf der Buchmesse 1983 traf ich Rollo Gebhard für harte Seglerfahrung mit den entsprechenden Schritten) und aus meiner umfangreichen deutsch-englischen Fachbibliothek. Außerdem gebe ich Übersetzungen nur in die Hände von Fachleuten. Zu meinen Mitarbeitern zählen mehrere Kapitäne und ein Admiral. d. »Tipp: In diesem Monat hat die maritime Reihe einen neuen Höhepunkt zu bieten: das Tagebuch einer Weltumsegelung von Rollo Gebhard und Angelika Zilcher. Wie ist das Buch entstanden? J.W.: Nun, ich habe Rollo Gebhards Weg von Anfang an verfolgt. Dann las ich im »Journal für die Frau« das Tagebuch. Auf der Buchmesse 1983 traf ich Rollo Gebhard für harte Seglerfahrung mit den entsprechenden Schritten) und aus meiner umfangreichen deutsch-englischen Fachbibliothek. Außerdem gebe ich Übersetzungen nur in die Hände von Fachleuten. Zu meinen Mitarbeitern zählen mehrere Kapitäne und ein Admiral. d. »Tipp: In diesem Monat hat die maritime Reihe einen neuen Höhepunkt zu bieten: das Tagebuch einer Weltumsegelung von Rollo Gebhard und Angelika Zilcher. Wie ist das Buch entstanden? J.W.: Nun, ich habe Rollo Gebhards Weg von Anfang an verfolgt. Dann las ich im »Journal für die Frau« das Tagebuch. Auf der Buchmesse 1983 traf ich Rollo Gebhard für harte Seglerfahrung mit den entsprechenden Schritten) und aus meiner umfangreichen deutsch-englischen Fachbibliothek. Außerdem gebe ich Übersetzungen nur in die Hände von Fachleuten. Zu meinen Mitarbeitern zählen mehrere Kapitäne und ein Admiral. d. »Tipp: In diesem Monat hat die maritime Reihe einen neuen Höhepunkt zu bieten: das Tagebuch einer Weltumsegelung von Rollo Gebhard und Angelika Zilcher. Wie ist das Buch entstanden? J.W.: Nun, ich habe Rollo Gebhards Weg von Anfang an verfolgt. Dann las ich im »Journal für die Frau« das Tagebuch. Auf der Buchmesse 1983 traf ich Rollo Gebhard für harte Seglerfahrung mit den entsprechenden Schritten) und aus meiner umfangreichen deutsch-englischen Fachbibliothek. Außerdem gebe ich Übersetzungen nur in die Hände von Fachleuten. Zu meinen Mitarbeitern zählen mehrere Kapitäne und ein Admiral. d. »Tipp: In diesem Monat hat die maritime Reihe einen neuen Höhepunkt zu bieten: das Tagebuch einer Weltumsegelung von Rollo Gebhard und Angelika Zilcher. Wie ist das Buch entstanden? J.W.: Nun, ich habe Rollo Gebhards Weg von Anfang an verfolgt. Dann las ich im »Journal für die Frau« das Tagebuch. Auf der Buchmesse 1983 traf ich Rollo Gebhard für harte Seglerfahrung mit den entsprechenden Schritten) und aus meiner umfangreichen deutsch-englischen Fachbibliothek. Außerdem gebe ich Übersetzungen nur in die Hände von Fachleuten. Zu meinen Mitarbeitern zählen mehrere Kapitäne und ein Admiral. d. »Tipp: In diesem Monat hat die maritime Reihe einen neuen Höhepunkt zu bieten: das Tagebuch einer Weltumsegelung von Rollo Gebhard und Angelika Zilcher. Wie ist das Buch entstanden? J.W.: Nun, ich habe Rollo Gebhards Weg von Anfang an verfolgt. Dann las ich im »Journal für die Frau« das Tagebuch. Auf der Buchmesse 1983 traf ich Rollo Gebhard für harte Seglerfahrung mit den entsprechenden Schritten) und aus meiner umfangreichen deutsch-englischen Fachbibliothek. Außerdem gebe ich Übersetzungen nur in die Hände von Fachleuten. Zu meinen Mitarbeitern zählen mehrere Kapitäne und ein Admiral. d. »Tipp: In diesem Monat hat die maritime Reihe einen neuen Höhepunkt zu bieten: das Tagebuch einer Weltumsegelung von Rollo Gebhard und Angelika Zilcher. Wie ist das Buch entstanden? J.W.: Nun, ich habe Rollo Gebhards Weg von Anfang an verfolgt. Dann las ich im »Journal für die Frau« das Tagebuch. Auf der Buchmesse 1983 traf ich Rollo Gebhard für harte Seglerfahrung mit den entsprechenden Schritten) und aus meiner umfangreichen deutsch-englischen Fachbibliothek. Außerdem gebe ich Übersetzungen nur in die Hände von Fachleuten. Zu meinen Mitarbeitern zählen mehrere Kapitäne und ein Admiral. d. »Tipp: In diesem Monat hat die maritime Reihe einen neuen Höhepunkt zu bieten: das Tagebuch einer Weltumsegelung von Rollo Gebhard und Angelika Zilcher. Wie ist das Buch entstanden? J.W.: Nun, ich habe Rollo Gebhards Weg von Anfang an verfolgt. Dann las ich im »Journal für die Frau« das Tagebuch. Auf der Buchmesse 1983 traf ich Rollo Gebhard für harte Seglerfahrung mit den entsprechenden Schritten) und aus meiner umfangreichen deutsch-englischen Fachbibliothek. Außerdem gebe ich Übersetzungen nur in die Hände von Fachleuten. Zu meinen Mitarbeitern zählen mehrere Kapitäne und ein Admiral. d. »Tipp: In diesem Monat hat die maritime Reihe einen neuen Höhepunkt zu bieten: das Tagebuch einer Weltumsegelung von Rollo Gebhard und Angelika Zilcher. Wie ist das Buch entstanden? J.W.: Nun, ich habe Rollo Gebhards Weg von Anfang an verfolgt. Dann las ich im »Journal für die Frau« das Tagebuch. Auf der Buchmesse 1983 traf ich Rollo Gebhard für harte Seglerfahrung mit den entsprechenden Schritten) und aus meiner umfangreichen deutsch-englischen Fachbibliothek. Außerdem gebe ich Übersetzungen nur in die Hände von Fachleuten. Zu meinen Mitarbeitern zählen mehrere Kapitäne und ein Admiral. d. »Tipp: In diesem Monat hat die maritime Reihe einen neuen Höhepunkt zu bieten: das Tagebuch einer Weltumsegelung von Rollo Gebhard und Angelika Zilcher. Wie ist das Buch entstanden? J.W.: Nun, ich habe Rollo Gebhards Weg von Anfang an verfolgt. Dann las ich im »Journal für die Frau« das Tagebuch. Auf der Buchmesse 1983 traf ich Rollo Gebhard für harte Seglerfahrung mit den entsprechenden Schritten) und aus meiner umfangreichen deutsch-englischen Fachbibliothek. Außerdem gebe ich Übersetzungen nur in die Hände von Fachleuten. Zu meinen Mitarbeitern zählen mehrere Kapitäne und ein Admiral. d. »Tipp: In diesem Monat hat die maritime Reihe einen neuen Höhepunkt zu bieten: das Tagebuch einer Weltumsegelung von Rollo Gebhard und Angelika Zilcher. Wie ist das Buch entstanden? J.W.: Nun, ich habe Rollo Gebhards Weg von Anfang an verfolgt. Dann las ich im »Journal für die Frau« das Tagebuch. Auf der Buchmesse 1983 traf ich Rollo Gebhard für harte Seglerfahrung mit den entsprechenden Schritten) und aus meiner umfangreichen deutsch-englischen Fachbibliothek. Außerdem gebe ich Übersetzungen nur in die Hände von Fachleuten. Zu meinen Mitarbeitern zählen mehrere Kapitäne und ein Admiral. d. »Tipp: In diesem Monat hat die maritime Reihe einen neuen Höhepunkt zu bieten: das Tagebuch einer Weltumsegelung von Rollo Gebhard und Angelika Zilcher. Wie ist das Buch entstanden? J.W.: Nun, ich habe Rollo Gebhards Weg von Anfang an verfolgt. Dann las ich im »Journal für die Frau« das Tagebuch. Auf der Buchmesse 1983 traf ich Rollo Gebhard für harte Seglerfahrung mit den entsprechenden Schritten) und aus meiner umfangreichen deutsch-englischen Fachbibliothek. Außerdem gebe ich Übersetzungen nur in die Hände von Fachleuten. Zu meinen Mitarbeitern zählen mehrere Kapitäne und ein Admiral. d. »Tipp: In diesem Monat hat die maritime Reihe einen neuen Höhepunkt zu bieten: das Tagebuch einer Weltumsegelung von Rollo Gebhard und Angelika Zilcher. Wie ist das Buch entstanden? J.W.: Nun, ich habe Rollo Gebhards Weg von Anfang an verfolgt. Dann las ich im »Journal für die Frau« das Tagebuch. Auf der Buchmesse 1983 traf ich Rollo Gebhard für harte Seglerfahrung mit den entsprechenden Schritten) und aus meiner umfangreichen deutsch-englischen Fachbibliothek. Außerdem gebe ich Übersetzungen nur in die Hände von Fachleuten. Zu meinen Mitarbeitern zählen mehrere Kapitäne und ein Admiral. d. »Tipp: In diesem Monat hat die maritime Reihe einen neuen Höhepunkt zu bieten: das Tagebuch einer Weltumsegelung von Rollo Gebhard und Angelika Zilcher. Wie ist das Buch entstanden? J.W.: Nun, ich habe Rollo Gebhards Weg von Anfang an verfolgt. Dann las ich im »Journal für die Frau« das Tagebuch. Auf der Buchmesse 1983 traf ich Rollo Gebhard für harte Seglerfahrung mit den entsprechenden Schritten) und aus meiner umfangreichen deutsch-englischen Fachbibliothek. Außerdem gebe ich Übersetzungen nur in die Hände von Fachleuten. Zu meinen Mitarbeitern zählen mehrere Kapitäne und ein Admiral. d. »Tipp: In diesem Monat hat die maritime Reihe einen neuen Höhepunkt zu bieten: das Tagebuch einer Weltumsegelung von Rollo Gebhard und Angelika Zilcher. Wie ist das Buch entstanden? J.W.: Nun, ich habe Rollo Gebhards Weg von Anfang an verfolgt. Dann las ich im »Journal für die Frau« das Tagebuch. Auf der Buchmesse 1983 traf ich Rollo Gebhard für harte Seglerfahrung mit den entsprechenden Schritten) und aus meiner umfangreichen deutsch-englischen Fachbibliothek. Außerdem gebe ich Übersetzungen nur in die Hände von Fachleuten. Zu meinen Mitarbeitern zählen mehrere Kapitäne und ein Admiral. d. »Tipp: In diesem Monat hat die maritime Reihe einen neuen Höhepunkt zu bieten: das Tagebuch einer Weltumsegelung von Rollo Gebhard und Angelika Zilcher. Wie ist das Buch entstanden? J.W.: Nun, ich habe Rollo Gebhards Weg von Anfang an verfolgt. Dann las ich im »Journal für die Frau« das Tagebuch. Auf der Buchmesse 1983 traf ich Rollo Gebhard für harte Seglerfahrung mit den entsprechenden Schritten) und aus meiner umfangreichen deutsch-englischen Fachbibliothek. Außerdem gebe ich Übersetzungen nur in die Hände von Fachleuten. Zu meinen Mitarbeitern zählen mehrere Kapitäne und ein Admiral. d. »Tipp: In diesem Monat hat die maritime Reihe einen neuen Höhepunkt zu bieten: das Tagebuch einer Weltumsegelung von Rollo Gebhard und Angelika Zilcher. Wie ist das Buch entstanden? J.W.: Nun, ich habe Rollo Gebhards Weg von Anfang an verfolgt. Dann las ich im »Journal für die Frau« das Tagebuch. Auf der Buchmesse 1983 traf ich Rollo Gebhard für harte Seglerfahrung mit den entsprechenden Schritten) und aus meiner umfangreichen deutsch-englischen Fachbibliothek. Außerdem gebe ich Übersetzungen nur in die Hände von Fachleuten. Zu meinen Mitarbeitern zählen mehrere Kapitäne und ein Admiral. d. »Tipp: In diesem Monat hat die maritime Reihe einen neuen Höhepunkt zu bieten: das Tagebuch einer Weltumsegelung von Rollo Gebhard und Angelika Zilcher. Wie ist das Buch entstanden? J.W.: Nun, ich habe Rollo Gebhards Weg von Anfang an verfolgt. Dann las ich im »Journal für die Frau« das Tagebuch. Auf der Buchmesse 1983 traf ich Rollo Gebhard für harte Seglerfahrung mit den entsprechenden Schritten) und aus meiner umfangreichen deutsch-englischen Fachbibliothek. Außerdem gebe ich Übersetzungen nur in die Hände von Fachleuten. Zu meinen Mitarbeitern zählen mehrere Kapitäne und ein Admiral. d. »Tipp: In diesem Monat hat die maritime Reihe einen neuen Höhepunkt zu bieten: das Tagebuch einer Weltumsegelung von Rollo Gebhard und Angelika Zilcher. Wie ist das Buch entstanden? J.W.: Nun, ich habe Rollo Gebhards Weg von Anfang an verfolgt. Dann las ich im »Journal für die Frau« das Tagebuch. Auf der Buchmesse 1983 traf ich Rollo Gebhard für harte Seglerfahrung mit den entsprechenden Schritten) und aus meiner umfangreichen deutsch-englischen Fachbibliothek. Außerdem gebe ich Übersetzungen nur in die Hände von Fachleuten. Zu meinen Mitarbeitern zählen mehrere Kapitäne und ein Admiral. d. »Tipp: In diesem Monat hat die maritime Reihe einen neuen Höhepunkt zu bieten: das Tagebuch einer Weltumsegelung von Rollo Gebhard und Angelika Zilcher. Wie ist das Buch entstanden? J.W.: Nun, ich habe Rollo Gebhards Weg von Anfang an verfolgt. Dann las ich im »Journal für die Frau« das Tagebuch. Auf der Buchmesse 1983 traf ich Rollo Gebhard für harte Seglerfahrung mit den entsprechenden Schritten) und aus meiner umfangreichen deutsch-englischen Fachbibliothek. Außerdem gebe ich Übersetzungen nur in die Hände von Fachleuten. Zu meinen Mitarbeitern zählen mehrere Kapitäne und ein Admiral. d. »Tipp: In diesem Monat hat die maritime Reihe einen neuen Höhepunkt zu bieten: das Tagebuch einer Weltumsegelung von Rollo Gebhard und Angelika Zilcher. Wie ist das Buch entstanden? J.W.: Nun, ich habe Rollo Gebhards Weg von Anfang an verfolgt. Dann las ich im »Journal für die Frau« das Tagebuch. Auf der Buchmesse 1983 traf ich Rollo Gebhard für harte Seglerfahrung mit den entsprechenden Schritten) und aus meiner umfangreichen deutsch-englischen Fachbibliothek. Außerdem gebe ich Übersetzungen nur in die Hände von Fachleuten. Zu meinen Mitarbeitern zählen mehrere Kapitäne und ein Admiral. d. »Tipp: In diesem Monat hat die maritime Reihe einen neuen Höhepunkt zu bieten: das Tagebuch einer Weltumsegelung von Rollo Gebhard und Angelika Zilcher. Wie ist das Buch entstanden? J.W.: Nun, ich habe Rollo Gebhards Weg von Anfang an verfolgt. Dann las ich im »Journal für die Frau« das Tagebuch. Auf der Buchmesse 1983 traf ich Rollo Gebhard für harte Seglerfahrung mit den entsprechenden Schritten) und aus meiner umfangreichen deutsch-englischen Fachbibliothek. Außerdem gebe ich Übersetzungen nur in die Hände von Fachleuten. Zu meinen Mitarbeitern zählen mehrere Kapitäne und ein Admiral. d. »Tipp: In diesem Monat hat die maritime Reihe einen neuen Höhepunkt zu bieten: das Tagebuch einer Weltumsegelung von Rollo Gebhard und Angelika Zilcher. Wie ist das Buch entstanden? J.W.: Nun, ich habe Rollo Gebhards Weg von Anfang an verfolgt. Dann las ich im »Journal für die Frau« das Tagebuch. Auf der Buchmesse 1983 traf ich Rollo Gebhard für harte Seglerfahrung mit den entsprechenden Schritten) und aus meiner umfangreichen deutsch-englischen Fachbibliothek. Außerdem gebe ich Übersetzungen nur in die Hände von Fachleuten. Zu meinen Mitarbeitern zählen mehrere Kapitäne und ein Admiral. d. »Tipp: In diesem Monat hat die maritime Reihe einen neuen Höhepunkt zu bieten: das Tagebuch einer Weltumsegelung von Rollo Gebhard und Angelika Zilcher. Wie ist das Buch entstanden? J.W.: Nun, ich habe Rollo Gebhards Weg von Anfang an verfolgt. Dann las ich im »Journal für die Frau« das Tagebuch. Auf der Buchmesse 1983 traf ich Rollo Gebhard für harte Seglerfahrung mit den entsprechenden Schritten) und aus meiner umfangreichen deutsch-englischen Fachbibliothek. Außerdem gebe ich Übersetzungen nur in die Hände von Fachleuten. Zu meinen Mitarbeitern zählen mehrere Kapitäne und ein Admiral. d. »Tipp: In diesem Monat hat die maritime Reihe einen neuen Höhepunkt zu bieten: das Tagebuch einer Weltumsegelung von Rollo Gebhard und Angelika Zilcher. Wie ist das Buch entstanden? J.W.: Nun, ich habe Rollo Gebhards Weg von Anfang an verfolgt. Dann las ich im »Journal für die Frau« das Tagebuch. Auf der Buchmesse 1983 traf ich Rollo Gebhard für harte Seglerfahrung mit den entsprechenden Schritten) und aus meiner umfangreichen deutsch-englischen Fachbibliothek. Außerdem gebe ich Übersetzungen nur in die Hände von Fachleuten. Zu meinen Mitarbeitern zählen mehrere Kapitäne und ein Admiral. d. »Tipp: In diesem Monat hat die maritime Reihe einen neuen Höhepunkt

Es geht auch ohne Katalysator

Fortsetzung von Seite 1
 der Möglichkeiten erweitert, ist zu begrüßen. Die Techniker sollen freie Hand behalten.“
 Erheblich schneller als allgemein erwartet setzen sich schadstoffarme Fahrzeuge auf dem deutschen Markt durch. Der Verband Deutscher Automobilindustrie schätzte in Frankfurt, daß 25 Prozent der neubestelltesten Personenautos bereits Katalysator-Modelle sein werden. Bei VW glaubt man, daß zumindest jeder dritte neue Wagen die Umwelt weniger belasten wird. Einbezüge sind die Diesel-Bestellungen, die alleine beim Golf bis zu 40 Prozent ausmachen.
 Die Forschungsarbeiten an Nachrüstmöglichkeiten für Gebrauchtfahrzeuge stehen ebenfalls vor einem neuen Erfolg. Ein holländisches Technikerteam entwickelte einen sogenannten „Wegwerfkatalysator“ mit einer Lebensdauer von etwa 10 000 Kilometern. Bei diesem unregulierten Schadstoffumwandler wird das teure Edelmetall Platin durch preiswertere Alkalimetalle ersetzt. Als Unterlage für den Schadstoffverrichter sollen Zellstoffmatten eingebaut werden, ähnlich wie bei Luft- und Ölfilter. Durch beigefügten aktivierten Kohlenstoff kommt es zu einer guten Verankerung der reaktiven Kohlenstoff-Verbindung. Der Vorteil des chemischen Reinigers ist, daß er erheblich robuster gegenüber Blei im Kraftstoff reagiert. Wer irrtümlich, oder weil er gerade nichts anderes bekommt, bleihaltiges Benzin tankt, zerstört diesen Katalysator nicht.
 Das Forscherteam, das in Lizenzverhandlung mit mehreren Automobil-Unternehmen steht, will bereits im nächsten Jahr die Entwicklung abgeschlossen haben.

Moskau setzt auf Konsumgüter

tr. Moskau
 Die Produktion von Konsumgütern soll in der Sowjetunion nach einer Entscheidung des Politbüros in den nächsten fünf Jahren um 30 Prozent gesteigert werden. Die am Freitag von den Moskauer Zeitungen verbreitete Entscheidung sieht zudem eine Erhöhung der Dienstleistungen zwischen 30 und 40 Prozent vor. Der gesamte Plan umfaßt eine Laufzeit von 15 Jahren.

Diskussion um Abtreibung / WELT-Interview mit Ministerpräsident Bernhard Vogel

Man darf nicht nur an Wahlen denken

DW. Mainz
 Der rheinland-pfälzische Ministerpräsident Bernhard Vogel hat eingeräumt, daß die Diskussion innerhalb der Unionsparteien über eine Änderung der Reichsversicherungsordnung (RVO) im Zusammenhang mit dem Abtreibungsparagrafen 218 schwierig ist. In einem Interview mit der WELT verteidigt Vogel seine angekündigte Bundesratsinitiative auch gegen skeptische Stimmen aus den Kirchen. Das Gespräch führte Joachim Neander.
WELT: Herr Ministerpräsident, Sie fühlen sich mit Ihrem Gesetzesantrag zum Thema Abtreibung offenbar auch von einigen Ihrer Freunde mißverstanden...
Vogel: Verstanden fühle ich mich schon richtig. Aber ich sehe, daß der eine oder andere sich schwer tut, zu dem von uns vorgelegten Entwurf Stellung zu beziehen.
WELT: Aber Kardinal Höfner hat doch Stellung bezogen. Haben seine Äußerungen Sie überrascht?
Vogel: Die Stellungnahme der Bischofskonferenz und ihres Vorsitzenden war für mich immer eindeutig. Die Bischöfe wollten, daß gegen die Reichsversicherungsordnung (RVO) geklagt wird.
 Dies war mir natürlich auch bei meinen Überlegungen bekannt, und darum muß man Verständnis haben, daß Kardinal Höfner in seinem Interview mit der WELT auf diesem Standpunkt beharrt.
 Andererseits gebe ich zu bedenken: Auch wer die Klage will, will ja nichts anderes als die Änderung der RVO. Und auch wer die Klage will, muß erkennen, daß meine Initiative mindestens - diesen Anspruch erhebe ich allerdings - ein wichtiger Schritt in die richtige Richtung ist, auch für das, was von den katholischen Bischöfen gewollt wird.
WELT: Sie sagen, die Position sei immer eindeutig gewesen. Aber es hat lange gedauert, bis dies von kompetenter Seite auch nach außen deutlich gemacht wurde.
Vogel: Ja, eine abschließende Willensbildung in der Bischofskonferenz hat es erst zu einem späten Zeitpunkt gegeben. Aber die Äußerungen der Verantwortlichen, der gerade für diesen Themenbereich Kompetenzen,

waren doch wohl schon lange sehr eindeutig und klar.
WELT: Hätte eine frühere offizielle Äußerung der Bischofskonferenz die Diskussion innerhalb der Unionsparteien erleichtert?
Vogel: Die Union, das muß man frank und frei sagen, tut sich mit diesem Thema nicht leicht. Erstens gibt es zu dieser Frage nun mal unterschiedliche Meinungen in der Bevölkerung. Zweitens gibt es in der Union natürlich auch eine Diskussion, inwieweit man wegen bevorstehender Wahlen auf Stimmungen und öffentliche Meinung Rücksicht nehmen muß. Meine Position ist eindeutig: Ich glaube, die Zeit ist gekommen, den Schutz des Lebens - und darum geht es, nicht um Strafen oder irgendwelche Nebensächlichkeiten - in den Mittelpunkt der Diskussion zu stellen. Ich glaube auch, daß man der Wählerchaft seinen Standpunkt verdeutlichen muß, statt Rücksicht zu nehmen auf Wahlen.
WELT: Ist das auch Mehrheitsmeinung in der Union?
Vogel: Das ist meine Meinung.
WELT: Über die Frage der Mehrheit möchten Sie sich nicht äußern?
Vogel: Ich möchte vor allem deutlich machen, daß es einer Partei nicht schadet, wenn sie bei einem Thema auch öffentlich unterschiedliche Auffassungen demonstriert. Das schwächt nicht, das stärkt sie.
WELT: Obwohl Sie eben gesagt haben, diese Meinungsverschiedenheiten seien nicht nur grundsätzlicher, sondern zum Teil auch taktischer Natur...?
Vogel: Ja, aber das wurzelt auch im Grundsätzlichen.
WELT: Ein Einwand von ganz anderer Seite richtet sich dagegen, daß Ihr Gesetzesantrag die Feststellung der Notlagenindikation nur „qualifizierten Ärzten“ übertragen will.
Vogel: Wir haben diese Anmerkungen schon in der Vorbereitung unserer Bundesratsinitiative sehr wohl bedacht und sind zu dem Ergebnis gekommen, in der RVO festzulegen, daß ein „für diese Aufgabe besonders qualifizierter Arzt“ die Indikation feststellen soll. Ich glaube, mit dieser Formulierung widerlegt man jene, die jetzt sagen, wir wollten die Ärzte in



Bernhard Vogel: Das Leben schätzen. Foto: W. Schöning

zwei Klassen teilen. Mit Zahnweh geht niemand zum Augenarzt. Wenn man schon den Arzt in dieser Frage eine so entscheidende Verantwortung auflädt, wie es das Strafgesetzbuch tut, muß man ihn für diese Aufgabe besonders befähigen.
 Hier handelt es sich ja in erster Linie darum, daß der Arzt tatsächlich alle die staatlichen, kirchlichen und privaten Hilfsmöglichkeiten kennt, die er der in Not geratenen Frau oder Familie anbieten muß, ehe er entscheidet. Und das kann nicht unbedingt der Arzt mit der besten Examensnote.
WELT: Kardinal Höfner hat hier den Begriff des Vertrauensarztes ins Spiel gebracht...
Vogel: Der Vertrauensarzt wäre dafür eine durchaus denkbare Institution. Ich weiß allerdings, daß viele sagen, der Vertrauensarzt sei eine amtliche Funktion, da fehle möglicherweise die persönliche Verbundenheit. Aus diesem Grunde schließe ich den Vertrauensarzt zwar nicht aus, möchte aber dem Landesgesetzgeber auch die Möglichkeit zu anderen Regelungen offen lassen. Im Grunde ist ja der gute alte Hausarzt gemeint, der auch nach meiner Auffassung eine ganz be-

sondere Eignung dafür hätte. Nur ist er in der früher bekannten Weise nicht mehr überall vorhanden. Vielleicht entwickelt sich das wieder.
WELT: Was sagen die Ärzteorganisationen dazu?
Vogel: Wir haben natürlich das Gespräch mit den beiden Kirchen und auch mit den ärztlichen Standesorganisationen gesucht, und wir werden dieses Gespräch fortsetzen. Die Forderungen der Ärzteorganisationen gehen zum Teil sogar weiter: Nicht der einzelne Arzt, sondern ein Ärztegremium solle die Indikation feststellen. Ich verstehe die Gründe. Ich mache allerdings darauf aufmerksam, daß man auch beobachten muß, was man einer in Schwierigkeiten geratenen Frau zuzumuten kann. Deswegen bin ich für das Gespräch mit dem einzelnen Arzt.
WELT: Zwei Ärzte müssen nach Ihrem Gesetzesentwurf also zustimmen. Der eine stellt die Indikation fest, der andere führt den Eingriff durch. Besteht da nicht die Gefahr, daß es zu regelrechten Abspracheteams kommt?
Vogel: Dieser Gefahr möchten wir vorbeugen, indem wir von dem die Indikation feststellenden Arzt eine eingehende schriftliche Begründung verlangen. Es lang nicht die Nullachtfünfzehn-Feststellung unter Berufung auf einen Paragraphen. Es muß im Einzelfall dargelegt werden, warum trotz vorhandener (und sich hoffentlich noch verstärkender) Hilfen kein anderer Weg aus der Notlage gegeben ist. Das ist eine Formulierung, die ausdrücklich der Bildung solcher „Saischaften“ begegnen soll.
WELT: Werden Ärzte dann nicht einfach in die medizinische Indikation ausweichen?
Vogel: Der Gesetzgeber wird sie ausschließen können, daß das Gesetz umgangen oder der Versuch dazu gemacht wird. Aber er hat auch gegenüber der Verfassung eine Verantwortung für den Schutz des Lebens. Davon darf er sich auch in den Bestimmungen der RVO nicht drücken. Die Verantwortlichkeit dessen, der dann die Bestimmungen zu umgehen versucht, steht auf einem anderen Blatt. Ich erhebe mit meiner Initiative nicht den Anspruch, jeden Mißbrauch auszuschalten. Ich versuche, in der gegebenen Situation etwas zu tun, um der

Forderung nach Schutz des Lebens besser gerecht zu werden. Dabei ist für mich auch ein entscheidender Punkt, daß die Freien Demokraten in der Koalitionsvereinbarung mit den Unionsparteien sich damals in Erwartung eines Urteils aus Karlsruhe zu einem Gespräch über die RVO - nicht über den Paragraphen 218 - bereit erklärt haben.
WELT: Also ist auch mehr materielle Anstrengung nötig?
Vogel: Das Stichwort heißt: Helfen, nicht strafen. Alles, was wir hier tun, muß begleitet sein von der Bereitschaft, die gezielten finanziellen Hilfen des Staates wesentlich zu verbessern. Der Staat muß sich den Schutz des Lebens auch Geld kosten lassen. Der werdenden Mütter muß für die ersten Lebensjahre des Kindes die existenzielle Angst vor finanzieller Not genommen werden.
WELT: Zielt Ihre Initiative darauf, langfristig die Zahl der Abtreibungen aus sozialen Gründen auf ein Minimum einzuschränken oder ganz zu beseitigen?
Vogel: Seit Wochen schreiben mir Menschen Briefe zu diesem Thema. Ich stelle fest, daß die Diskussion im Jahre 1985 mit einem ganz anderen Akzent als in den frühen 70er Jahren geführt wird, übrigens auch von den Gegnern unserer Initiative. Sprache, Wortwahl und Stil der Auseinandersetzung sind anders. Ein so wichtiger Satz wie „Mein Bauch gehört mir“ ist selbst von militanten Frauen nicht mehr zu hören.
 Das hat seine Grundlage in der veränderten Diskussion über das Leben. Das ist insgesamt sehr erfreulich, aber auch logisch. Wir sorgen uns um den Wald und um die Tiere. Eine Partei schlägt eine Ethikkommission vor, um Tiere vor Mißbrauch bei Versuchen zu schützen. Das ist es nur logisch, daß auch eine breite Diskussion über den Schutz werdenden Menschenlebens neu eingesetzt hat.
WELT: Hat Ihr Antrag überhaupt noch eine Mehrheitschance im Bundesrat?
Vogel: Das müssen die Ausschussberatungen ergeben. Ich möchte mich an den Spekulationen nicht beteiligen. Ich habe einen Stein ins Wasser geworfen, der Wellen schlagen wird - mit oder ohne Mehrheit.

Brandt betont feste Absicht der „DDR“

DW. Berlin
 SPD und SED wollen vom kommenden November an versuchen, in gemeinsamen Gesprächen eine Basis für die von der Palme-Kommission vorgeschlagene atomwaffenfreie Zone in Europa zu finden. Das erklärte der SPD-Vorsitzende Willy Brandt zum Abschluß seines dreitägigen Besuchs in der „DDR“ und mehrstündigen Unterredungen mit SED-Chef Erich Honecker.
 Nach Brandts Worten ist er sich mit dem SED-Chef darin einig gewesen, daß „für die überschaubare Zeit vor uns die Chance der beiden deutschen Staaten darin gesucht werden muß, gemeinsame Initiativen in ihren beiden Bündnissen zur Sicherung des Friedens in Europa zu sichern“. Allerdings seien allerdings nicht möglich.
 Die Führung der „DDR“ hat nach Brandts Einschätzung „die feste Absicht“, in „nicht allzu langer Zeit“ mehr Westreisen von „DDR“-Bewohnern in dringenden Familienangelegenheiten zu genehmigen. In einer internationalen Pressekonferenz in Schloß Niederschönhausen erläuterte Brandt, nach seiner „begründeten Einschätzung“ werde es zu einer „praktisch erweiterten Handhabung der Ausreiseregulation kommen“. Dabei würden „nicht unbedingt neue Anlässe“ in den Katalog der Ausreisebestimmungen aufgenommen, aber sicherlich mehr Genehmigungen auf der Grundlage einer entsprechenden Anordnung der „DDR“ vom 15. Februar dieses Jahres erteilt.
 Schon im gemeinsamen Kommuniqué nach dem Gespräch zwischen Honecker und Brandt war davon die Rede, daß die Bemühungen im humanitären Bereich konstruktiv fortgesetzt werden sollten. Der SPD-Vorsitzende betonte vor der Presse unter Hinweis auf Äußerungen seiner „DDR“-Gesprächspartner: „Die Texte sind in der Tat als konkrete Ankündigung zu verstehen.“ Brandt warnte zugleich: „Durch Rechthaberei unsererseits kann vieles erschwert werden.“
 „Ich bin zufrieden mit den Gesprächen des gestrigen Tages“, sagte Brandt und unterstrich zugleich: „Erich Honecker als der Erste Mann der DDR hat sich viel Zeit für unsere Unterhaltung genommen. Ich sehe ihn als einen erfahrenen, gewichtigen, um Frieden und Zusammenarbeit bemühten Gesprächspartner.“

Kernenergie und Entsorgung

Haben wir bei der Nutzung der Kernenergie auch an die schadhlose Beseitigung radioaktiver Rückstände gedacht? Die Fakten sprechen dafür:

- Die Wiederaufarbeitung ist ein wichtiger Schritt zur schadhlosen Beseitigung radioaktiver Abfälle. Durch sie können wir die hochradioaktiven Bestandteile des ausgedienten Kernbrennstoffs auf ein Mindestvolumen verringern. Überdies gewinnen wir dabei wertvolle Rohstoffe zurück. Das Konzept der Wiederaufarbeitung haben deutsche Wissenschaftler und Ingenieure über ein Jahrzehnt in Karlsruhe technisch erprobt.
- Auf dem Gebiet der Behandlung radioaktiver Abfälle verfügt die Bundesrepublik Deutschland über umfassende Erfahrungen: Für die Endlagerung stehen Verfahren zur Verfügung, mit denen die unterschiedlichen radioaktiven Abfälle in tiefen geologischen Schichten stabil und sicher gelagert werden können.
- Die Betreiber kerntechnischer Anlagen sorgen für die sachgerechte Behandlung der radioaktiven Abfälle; für die Durchführung der Endlagerung ist nach dem Gesetz der Bund zuständig. Die Erkundung von Endlagerstätten ist so weit fortgeschritten, daß in absehbarer Zeit mit der gesicherten Endlagerung radioaktiver Abfälle gerechnet werden kann.
- Finanzielle Rücklagen für die anfallenden Kosten der Wiederaufarbeitung und Entsorgung werden mit jeder erzeugten Kilowattstunde Strom aus Kernenergie gebildet. Die Stromverbraucher müssen deshalb nicht mit Preiserhöhungen hierfür rechnen.

Wir handeln - aus Vorsorge. Die deutschen Stromversorger.

Schreiben Sie uns bitte, wenn Sie Informationen zu diesem Thema möchten. Wir schicken Sie Ihnen schnell und kostenlos zu.

IZE Informationszentrale der Elektrizitätswirtschaft e.V.
 Strösemannallee 23 · 6000 Frankfurt 70

Zwangsverkäufe

JB. - Kaum ist die Neue Heimat Städtebau, jener Teil des gewerkschaftsgegenen Wohnungsbankens...

man ferner berücksichtigt, daß die Banken mit der Prolongierung ihrer Kredite den Konkurs bislang verhindert haben...

Ein-Mann

in (London) - In Großbritannien ist stolzer Eisenbahn-Geschichte ist mit großer Verspätung eine wichtige Station erreicht worden...

VEREINIGTE STAATEN / „Protektionismus verschlimmert die Probleme nur“

Scharfe Kritik von Pöhl an der Haushaltspolitik Washingtons

Mit einer Deutlichkeit, die nichts zu wünschen übrig läßt, hat Bundesbankpräsident Karl Otto Pöhl in San Francisco auf die Gefährlichkeit der Defizite im Haushalt und in der Leistungsbilanz der USA hingewiesen...

Man könne sich zwar vorstellen, daß die Kombination von hohen Defiziten im Budget und in der Außenwirtschaftsbilanz sowie von hohen Zinsen und überbewertetem Dollar entgegen allen Lehrbuchregeln noch einige Jahre anhalte...

Beschleunigung der Inflation sowie für eine Korrektur des Dollarkurses auf ein realistischeres Niveau, das die Wettbewerbsfähigkeit der amerikanischen Industrie auf den in- und ausländischen Märkten stärkt...

Auch die anderen Länder tragen eine Mitverantwortung dafür, daß es nicht zu einem Crash kommt. Sie müßten ihre Märkte generell öffnen und ihre Wuchstumspläne ausnutzen...

KOHLE-BEIHILFEN

Brüssel will jetzt flexible Regelungen begünstigen

WILHELM HADLER, Brüssel

Die EG-Kommission hat ihre Absicht aufgegeben, den Mitgliedstaaten eine radikale Überprüfung der Subventionen für den Kohlebergbau vorzuschlagen...

Der erste Entwurf für eine neue Beihilfenregelung hat im nordrhein-westfälischen Landtagswahlkampf für erhebliche Polemik gesorgt...

schafflichen Handels für den Wettbewerb weit weniger wichtig sind als die Stahlbeihilfen. Die Ausnahmeregelungen vom allgemeinen Beihilfeverbot des Montan-Vertrages sollen daher vor allem dem Ziel untergeordnet werden...

Zulässig sein sollen nach wie vor Subventionen im Zusammenhang mit der Stilllegung von Förderanlagen (Altlasten), bestimmte Beihilfen zur Deckung von Betriebsverlusten sowie Abschreibungen und Investitionszuschüsse zur Rationalisierung von Zechen...

Subventionen für Moskau

Von HANS-JÜRGEN MAHNKE

Es ist nun doch noch schlimmer gekommen, als befürchtet wurde. Die EG hat die Bedingungen für den Export von Rindfleisch so festgesetzt, daß es jedem, der sich noch ein gewisses Gefühl für das Maß der Dinge bewahrt hat, den Schweiß auf die Stirn treiben muß - aus Wut oder aus Scham...

Immerhin exportierte die EG im vergangenen Jahr insgesamt mehr als die vierfache Menge Rindfleisch, um die es jetzt geht. Zwar zu anderen Konditionen, aber die sind auf dem Weltmarkt nicht mehr durchsetzbar...

So, wie die Konditionen angesetzt wurden, können Firmen, die sich zum Beispiel mit den Sowjets einig waren, 10 000 Tonnen zu liefern, nicht mehr zum Zuge kommen. Dieses ist schlicht Handelslenkung durch Bürokraten, etwas, was nicht mit dem Geist der Römischen Verträge in Einklang zu bringen ist...

Für die deutsche Exportwirtschaft ist dieses auch nicht ohne Belang. Durch Konditionen dieser Art werden Anbieter aus der Dritten Welt aus dem Handel selbst mit solchen Waren, bei denen sie komparative Vorteile haben, herausgedrängt...

Lamentieren kann nicht davon ablenken, daß die Ursachen woanders liegen und bekannt sind. Bei den gegenwärtigen Preisen übersteigt die Produktion in der EG bei weitem die Nachfrage. Von politischer Seite wird trotzdem auf immer höhere Preise und noch mehr Intervention gedrungen...

AUF EIN WORT



Die Unternehmer nutzen die deutschen Volkswirtschaft und damit den Arbeitsmarkt am meisten, wenn sie wettbewerbsfähig bleiben und mit dem technischen Fortschritt gehen.

Hans Peter Stihl, Vorsitzender des Verbandes der Metallindustrie Baden-Württemberg

DAG kritisiert die Bundespost

Gegen die Ausweitung der Bankdienste der Deutschen Bundespost zu „Dumpingpreisen“ hat sich die Deutsche Angestellten-Gewerkschaft (DAG) ausgesprochen. Wenn die Post verstärkt in Geld- und Kreditgeschäft tätig werde, sollte der Wettbewerb mit dem Kreditgewerbe fair sein...

WETTBEWERB

Karte für Ausschöpfen des geltenden Kartellgesetzes

Vor einer „überhasteten“ Novellierung des Kartellgesetzes hat der Präsident des Bundeskartellamtes, Wolfgang Karte, gewarnt. Trotz rasanter Konzentration im Lebensmitteleinzelhandel solle zunächst das geltende Gesetz ausgeschöpft werden...

Seit 1986 habe sich die Zahl der selbstständigen Unternehmen im Lebensmitteleinzelhandel auf etwa 80 000 halbiert, sagte der Präsident. Weitere 2000 bis 3000 Händler würden auch künftig jedes Jahr aufgeben müssen...

BÖRSENWOCHE

Die Aktienkurse sind auf dem Weg zu neuen Höhen

Der Aktienmarkt hat eine Haussewoche hinter sich, die, wie die Deutsche Bank meint, so recht nach dem Herzen der Börsianer war. Der Aktienindex der WELT kletterte um 2,7 Prozent auf einen neuen Höchststand von 219,10 Punkten...

teil am Lebensmittelumsatz. Wenn es seinem Amt nicht gelinge, den weiteren Konzentrationsprozess zu stoppen, könnten eines Tages sechs Handelsriesen bestimmen, was in Deutschland auf den Tisch komme.

Ob ein Unternehmen eine marktbeherrschende Stellung einnimmt, sollte deshalb nicht nur an Umsatzanteilen gemessen werden, sondern auch am Einkaufsvolumen. Karte zeigte sich überzeugt, daß die fünf oder sechs Größen beim Einkauf Vorzugsbedingungen erzielen...

Kadett vor Golf

Flensburg (dpa/VWD) - Der Opel Kadett hat bei den Zulassungen fabrikneuer Pkw in der Bundesrepublik im August knapp die Führung vor dem bisher unangefochtenen VW Golf übernommen. Wie aus einer Statistik des Kraftfahrt-Bundesamtes (KBA) in Flensburg hervorgeht, kamen 12 925 Kadett (August 1984: 7 839) und 12 311 (12 478) Golf auf die Straßen...

WIRTSCHAFTS JOURNAL

Mehr Aufträge am Bau

Wiesbaden (dpa/VWD) - Der Auftragsgang im deutschen Bauhauptgewerbe lag im Juli um 6,9 Prozent höher als vor einem Jahr. Weniger günstig verlief dagegen die Beschäftigung, die sich im Jahresverlauf um 9,2 Prozent auf 1,033 Mill. Arbeitnehmer abschwächte...

Diele kommen sich die Japaner mit nun 13,3 nach 12,5 Prozent an den deutschen Zulassungen verschaffen.

Drei Prozent Wachstum

Madrid (AFP) - Die spanische Regierung erwartet für 1986 ein Wirtschaftswachstum von drei Prozent und einen Rückgang der Teuerung auf acht Prozent. Nach dem Haushaltsentwurf für das kommende Jahr sollen erhebliche Einsparungen der öffentlichen Ausgaben erfolgen...

Rückzahlung gestreckt

Paris (AP) - Kuba hat von den internationalen Banken, denen es Geld schuldet, eine längere Frist für die Rückzahlung eingeräumt erhalten. Die französische Großbank Crédit Lyonnais, die den Vrsitz im Komitee der Gläubiger Kubas führt, gab die Unterzeichnung eines Vertrags bekannt. Danach wird die Frist für die Rückzahlung aller in diesem Jahr fälligen mittelfristigen Kredite auf zehn Jahre verlängert...

Neue Kreditlinie

New York (AFP) - Argentinien wurde eine neue Kreditlinie von 4,2 Mrd. Dollar eröffnet. Eine erste Zahlung von 2,2 Mrd. Dollar wird Ende September und eine zweite von 800 Mill. Dollar Ende Oktober erfolgen. Dies gab die amerikanische Citibank, die den Ausschuss zur Verwaltung der argentinischen Schulden leitet, gestern bekannt. Wie der Vizepräsident der Bank, William Rhode, erklärte, hofft Buenos Aires, Ende September die noch ausstehenden 750 Mill. Dollar einer am 31. Dezember 1982 gewährten Anleihe von 1,1 Mrd. Dollar und 900 Mill. Dollar rückständiger Zinsen zahlen zu können.

Kadett vor Golf

Flensburg (dpa/VWD) - Der Opel Kadett hat bei den Zulassungen fabrikneuer Pkw in der Bundesrepublik im August knapp die Führung vor dem bisher unangefochtenen VW Golf übernommen. Wie aus einer Statistik des Kraftfahrt-Bundesamtes (KBA) in Flensburg hervorgeht, kamen 12 925 Kadett (August 1984: 7 839) und 12 311 (12 478) Golf auf die Straßen...

Fälschungssicheres Gold

Frankfurt (dpa/VWD) - Selbst raffinierte Goldfälscher dürften künftig keine Chance mehr haben, manipulierte Goldbarren oder Münzen abzusetzen. Die Degussa AG, Frankfurt, hat ein Gerät entwickelt, mit dem Fälschungen schnell entlarvt werden sollen. Das Testgerät wird in erster Linie Banken, Sparkassen und Goldhändlern zum Preis von rund 10 000 DM angeboten. Jedes Goldstück hat eine bestimmte Frequenz, die vom Material, der Form und der Größe des Goldstücks abhängt und sich deutlich von der Frequenz anderer Metalle unterscheidet.

AUTOINDUSTRIE

Verband legt „Fakten“ zum Thema Tempolimit vor

HARALD POSNY, Düsseldorf

„Tempo 100“ auf Autobahnen könne die Autoindustrie im internationalen Wettbewerb in die Defensive drängen. Früher oder später würde eine solche Entwicklung zu einer technisch-nivellierten Angebotspalette führen, und über den Autokauf würde dann allein der Preisvergleich entscheiden. Mit diesen Kernsätzen hat der Verband der Automobilindustrie (VDA) offiziell in die Diskussion eingegriffen.

Weiter meint der VDA, daß das Wachstum der deutschen Autoindustrie zu einem ganz wesentlichen Teil vom steigenden Einsatz hochwertiger Technik getragen wird. Zwischen 1970 und 1984 stand einer Steigerung der Pkw-Produktion von jährlich 0,5 Prozent ein realer Wertzuwachs von 3,9 Prozent gegenüber. Dieser Wachstumsfaktor wäre durch Tempo 100 empfindlich getroffen.

Mögliche Gefahren für den Export (1984: 59 Prozent der Produktion) werden nicht in Stück und Mark beziffert. Allerdings wird darauf hingewiesen, daß dank des Exports seit Mitte 1984 rund 60 000 neue Arbeitsplätze geschaffen werden.

LUFTHANSA / Strauß hartnäckig gegen Teilprivatisierung - Protest-Brief an Kohl

FDP steht zu Stoltenbergs Plänen

STEFAN HEYDECK, Bonn

Bundesfinanzminister Gerhard Stoltenberg (CDU) und die FDP-Spitze haben der Forderung des bayerischen Ministerpräsidenten, dem CSU-Chef Franz Josef Strauß, „derzeit“ von einer Teilprivatisierung der Deutschen Lufthansa Abstand zu nehmen, eine Absage erteilt. Er hatte am 18. August in einem Sechseiten-Brief an Bundeskanzler Helmut Kohl Kritik an den Plänen von Stoltenberg und Bundeswirtschaftsminister Martin Bangemann (FDP) geübt. Dabei verlangte er, Bundesrat und Bundesrat über ein Veräußerungskonzept entscheiden zu lassen. Gleichzeitig kündigte er an, daß Bayern ein Holding-Modell nicht zustimmen und die Gewerkschaft ÖTV „ihren Einfluß“ auf die SPD-geführten Länder „geltend machen“ würde. Mit seinem Vorstoß eröffnete Strauß einen neuen politischen „Nebenkriegsschauplatz“ in der Bonner

Regierungskoalition. Denn Stoltenberg und die Freien Demokraten halten daran fest, daß die Beteiligung des Bundes an dem Konzern auf 55 Prozent reduziert werden soll. Nach WELT-Informationen ist der Brief des CSU-Vorsitzenden zwar Stoltenberg, nicht aber den Experten seines Ministeriums bekannt. Sie würden intensiv an der Umsetzung der Privatisierungspläne weiterarbeiten.

Für die FDP bezeichnete Generalsekretär Helmut Haussmann den Strauß-Brief als „in der Form wenig hilfreich und sachlich belastend“. Eine Bundesregierung, die angetrieben sei, die marktwirtschaftliche Erneuerung durchzusetzen, sei „verpflichtet“, die Teilprivatisierung der Lufthansa voranzutreiben. Ein Hinunterfahren des Bundesanteils auf 55 Prozent bei einem Stimmenanteil von 62,73 Prozent und der Einschaltung einer Holding führe nicht zu einer „Überfremdung“ durch private

Zeigner. Vielmehr würde weiter der Anteil des Bundes gesichert. Es werde auch „keine Art einer Spermienart“ zugelassen. Haussmann sicherte Stoltenberg ausdrücklich die Unterstützung der FDP zu.

In seinem Brief an Kohl hatte Strauß unter anderem bemängelt, daß die beabsichtigte Holding-Lösung „nicht zu der mit dem Privatisierungskonzept angestrebten breiten Streuung“ der Lufthansa-Anteile auf dem Aktienmarkt beitragen würde. Er erklärte sich allenfalls mit dem vom ehemaligen Chef der Deutschen Bank, Hermann Josef Abs unterbreiteten Vorschlag einverstanden, Vorzugsaktien aus einer Kapitalerhöhung der Lufthansa-Beteiligung und privaten Anlegern anzubieten. Dies gilt aber im Finanzministerium als unannehmbar, weil sich die Mehrheitsverhältnisse im Aufsichtsrat nicht verändern würden.

Was, Sie haben Ihren Firmenwagen nicht geleast?

Das gibt's doch nicht! Automobil-Leasing ist nun wirklich das Rentabelste, was Sie Ihrem Unternehmen antun können. Beim Leasing zahlen Sie immer nur das, was Sie nutzen und können diese monatliche Rate, zusammen mit Versicherung und Steuern, sofort monatlich als Betriebsausgaben absetzen. Gespartes Kapital kann anderweitig investiert werden. Also bitte! Klar, daß

die Konditionen einzelner Leasingfirmen unterschiedlich sind. Aber darum sind wir auch so gut im Geschäft...

Rufen Sie uns ganz schnell an. Wir schicken Ihnen sofort unsere Info-Broschüre.



Hansa Automobil Leasing GmbH, Boerenweg 5 · 2000 Hamburg 50, Telefon 040/8530602 · Telex 02/12138

WELTBANK

Bonn befürwortet Kapitalerhöhung

Nach Auffassung der Bundesregierung müssen die internationale Währungs...

Nach Ansicht Stoltenbergs ist die internationale Schuldenkrise noch nicht überwunden...

Für eine Weiterentwicklung des Europäischen Währungssystems (EWS) muß nach Meinung Stoltenbergs...

Paris bekämpft „Rentenmißbrauch“

Wer in Frankreich neben der Sozialversicherungsgrenze ein Arbeitseinkommen bezieht...

In einer vom Ministerrat gebilligten Gesetzesvorlage, die noch in diesem Herbst vom Parlament verabschiedet werden soll...

NAMEN

Kurt Golda, Vorsitzender des Gesamtbetriebsrats der BMW AG, München, wird heute 60 Jahre.

Dr. Konrad F. Springer, geschäftsführender Mitinhaber des Springer Verlags Berlin/Heidelberg/New York/Tokio...

KONKURSE

Konkurs eröffnet: Berlin Charlottenburg, Nachl. d. Kurt Saxe, Betzold Nachl. d. Lothar Hugo Alfred Tacke...

SCHUHINDUSTRIE / 60. GDS beginnt - Die deutschen Unternehmen sind bis in das nächste Jahr gut ausgelastet

Für Zusammenarbeit gegen den Protektionismus

HARALD POSNY, Düsseldorf: Zu einer Zusammenarbeit in der Abwehr von weltweiten protektionistischen Bestrebungen...

Italiens 2200 industrielle Schuhhersteller haben 1984 gut 496 Mill. Paare produziert und davon 80 Prozent exportiert...

Frühjahr/Sommer-Kollektionen keine Preiserhöhung erforderlich wird. Die zur Zeit geltenden Preise hätten bis Mai 1986 Gültigkeit.

Standardprogramm zu mehr Mode. Der Wortmann-Exportanteil stieg im Lauf des Jahres von 22,8 auf 24,9 Prozent...

Galins: Gut ausgelastet

Die Galins-Firmengruppe mit wirtschaftlich selbständigen Unternehmen in Deutschland, Frankreich, Österreich und in der Schweiz...

Wortmann: Mehr Mode

Die ausschließlich im Ausland fertige Wortmann-Unternehmensgruppe, Detmold, hat für 1985 eine Steigerung des Umsatzes um 23,6 Prozent...

Ara hält Preise stabil

Die Ara Schuhfabriken AG, Langfeld, Spezialist für modisch-bequeme Damenschuhe...

LOHMANN / Wettbewerb beleben, aber unter vergleichbaren Voraussetzungen

Im Medizingeschäft schwer getan

HARALD POSNY, Düsseldorf: Die Lohmann GmbH & Co. KG, Neuwied, einer der führenden deutschen Hersteller von Verbandstoffen...

Zur Zeit unterliegt ein großer Teil der Medizinalprodukte keinerlei Vorschriften, so daß selbst potentielle kritische Erzeugnisse...

Lohmann erwartet für 1985 eine Umsatzsteigerung von fünf Prozent. Investiert werden 25 (nach 25 und 17 Mill. DM) bei Abschreibungen von jeweils 10 Mill. DM...

PEDUS / Einzug in Senioren-Wohnheime

Weitere Diversifikation

DANKWARD SEITZ, München: Mit der Übernahme einer Senioren-Wohnstift-Kette hat jetzt die Münchner Pedus-Unternehmensgruppe...

Wollschläger neuer Chef?

München (sz) - Immer mehr verdichtet sich in München die Vermutung, daß Burkhard Wollschläger, Vorstandsmitglied der Industrie-Werke Karlsruhe-Augsburg AG (IWA)...

Weberei stillgelegt

Beckolt (dpa) - Die Weberei der Schulten Bekleidungswerke GmbH, Velen-Ramsdorf, hat gestern die Produktion eingestellt...

SIEMENS / Der Bereich Service erreicht schon einen Anteil von über 30 Prozent am Gesamtumsatz

Trend zur Dienstleistung verstärkt sich noch

DANKWARD SEITZ, München: Es ist schon längst Festerbestand. Und dennoch muß der Anrufer keine 20 Sekunden warten...

125 Jahre Marzipan

Berlin (tb) - Die Berliner Marzipanfabrik Georg Moll befeht 125 Jahre. Gegründet von Rudolf Moll, der sich 1860 als Konditor selbstständig machte...

Udde liefert Anlage

Dortmund (dpa) - Die Udde GmbH, Dortmund, wird im Auftrag der General Electric Plastics BV, Niederlande...

FLEUROP-INTERFLORA / Wachstum in Übersee

Neue Geschenk-Ideen

JANBRECH, Hamburg: Blumengrüße sowohl für den privaten als auch geschäftlichen Bereich zählen nach wie vor zu den beliebtesten Geschenken...

WOLFFING / Textilunternehmen besteht 100 Jahre

S. SCHUCHART, Düsseldorf: Zu den wenigen Familienunternehmen in der durch Strukturkrisen und -wandel geprägten Textilindustrie...

Den Wandel gut gemeistert

Zu dieser Umstrukturierung veranlaßten Anfang der siebziger Jahre die Geburtenrückgänge und der Trend zu Wegwerfwindeln...

GABOR / Überstunden und Sonderschichten

Nachfrageboom wie nie zuvor

DANKWARD SEITZ, München: Einen regelrechten Nachfrageboom verzeichnet der Damenschuh-Spezialist Gabor GmbH & Co. KG, Rosenheim...

könnte für 1985 nur mit einem Umsatzwachstum von rund 3,5 Prozent auf knapp 300 Mill. DM gerechnet werden...

Mehr Touristen bei Hetzel-Reisen

dpa/VWD, Stuttgart: Das Stuttgarter Reisebüro Hetzel, das größte deutsche Familienunternehmen im Flugtourismus...

Auch dieses Jahr Verluste

INGEADHAM, Frankfurt: Mit spitzem Stift rechnen wird die Esidro eG, Mannheim. Straffung des Niederlassungsnetzes...

ESUDRO / Künftig wird mit spitzem Stift gerechnet

Das Stuttgarter Reisebüro Hetzel, das größte deutsche Familienunternehmen im Flugtourismus...

WOLFFING / Textilunternehmen besteht 100 Jahre

S. SCHUCHART, Düsseldorf: Zu den wenigen Familienunternehmen in der durch Strukturkrisen und -wandel geprägten Textilindustrie...

Unternehmen und Branchen

Wollschläger neuer Chef?

München (sz) - Immer mehr verdichtet sich in München die Vermutung, daß Burkhard Wollschläger, Vorstandsmitglied der Industrie-Werke Karlsruhe-Augsburg AG (IWA)...

Udde liefert Anlage

Dortmund (dpa) - Die Udde GmbH, Dortmund, wird im Auftrag der General Electric Plastics BV, Niederlande...

SIEMENS / Der Bereich Service erreicht schon einen Anteil von über 30 Prozent am Gesamtumsatz

Trend zur Dienstleistung verstärkt sich noch

DANKWARD SEITZ, München: Es ist schon längst Festerbestand. Und dennoch muß der Anrufer keine 20 Sekunden warten...

125 Jahre Marzipan

Berlin (tb) - Die Berliner Marzipanfabrik Georg Moll befeht 125 Jahre. Gegründet von Rudolf Moll, der sich 1860 als Konditor selbstständig machte...

FLEUROP-INTERFLORA / Wachstum in Übersee

Neue Geschenk-Ideen

JANBRECH, Hamburg: Blumengrüße sowohl für den privaten als auch geschäftlichen Bereich zählen nach wie vor zu den beliebtesten Geschenken...

Den Wandel gut gemeistert

Zu dieser Umstrukturierung veranlaßten Anfang der siebziger Jahre die Geburtenrückgänge und der Trend zu Wegwerfwindeln...

Neues aus der Industrie und Internationale Funkausstellung Berlin, 4. Teil

Margret Scheibel stellt vor: Kettwig: 0 20 54 / 101-580 - Hamburg: 0 40 / 5 51 20 97-98



NEU! Elektronische Brieftasche!

Unglaublich, daß in dieser schwarzen Rindlederbrieftasche (ca. 18x20 cm) Relaiswecker, Uhr, Kalender, Rechner, Speichermöglichkeiten für 64 Telefonnummern sowie 6 Geheimnummern (Geldautomatennummern) untergebracht sind, und zwar alles in einem flachen Gerät in die Brieftasche integriert. Außerdem finden noch persönliche Unterlagen ihren Platz. Gefertigt wird sie mit ausführlicher Bedienungsanleitung zum Preis von DM 198,- (inkl. MwSt.) von SCHARPF (E&S) Postfach 26, 6275 Waldems 1, Tel. 0 61 25 / 5 64 55



AEG: Die neue Generation schnurloser Telefone

Jetzt gibt es das schnurlose Telefon, mit dem man sich frei bewegen kann. Das Gerät besteht aus einem Festteil und einem tragbaren Mobilteil. Das Festteil wird an das bestehende Telefon (das in Betrieb bleibt) angeschlossen. Dem Handapparat kann man überall mit sich führen. Man ist nun, anstatt mit der oft viel zu kurzen Schnur, über Funk mit dem Festteil verbunden. Und zwar im Haus über eine Entfernung von 20 bis 50 Meter, im Freien sogar bis maximal 200 Meter. Für die Installation des Festteils wird eine Netzsteckdose benötigt, während der Handapparat mit Batterie betrieben wird, die sich beim Aufladen wieder auflädt. Eine ganze Anzahl von Sonderfunktionen macht das schnurlose Telefon so leicht bedienbar, daß man es bequem mit beiden Händen in der Hand halten kann. Es gibt Wählwiederholung, Kurzwahlwächter, Wählkorrektur, Wählpause, Rückfragen und vieles mehr. Die technischen Daten: Frequenzbereich 914-975 MHz (Sender-Mobilteil, 2-20 MHz (Empfänger-Festteil), Duplexabstand 45 MHz, 40 Kanäle, Gewicht Mobilteil 495 g.

AEG-Aktiengesellschaft, Fachbereich Speech- und Datentechnik Eberhard-Block-Str. 11, 7908 Ulm

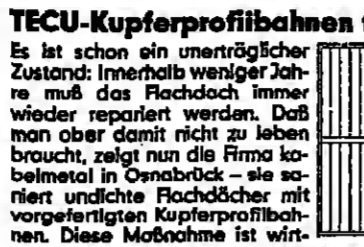

TECU-Kupferprofilbahnen für Flachdachsanierungen

Es ist schon ein unerträglicher Zustand: Innerhalb weniger Jahre muß das Flachdach immer wieder repariert werden. Daß man aber damit nicht zu leben braucht, zeigt nun die Firma TECU in Osnabrück - sie saniert unebene Flachdächer mit vorgefertigten Kupferprofilbahnen. Diese Maßnahme ist wirtschaftlich, weil Kupfer beständig und sein Preis seit Jahren fast konstant niedrig ist. Für diese Lösung spricht weiter, daß durch die mögliche Mindestgröße von nur 1,8 oder 3 Prozent sich in jedem Falle eine Aufständerung für eine ganz gering geneigte Dachkonstruktion ergibt. Dadurch wird das einschleppende, unebene Dach zum zweischaligen, belüfteten Dach. Außerdem ermöglicht die Aufständerung die Dachkonstruktion die nachträgliche Verbesserung der Wärmedämmung, die ja bei diesen Bauten oftmals nur 40 mm dicken Kork besteht. Diese Energieverschwendung, die sich in hohen Heizkosten und auch schlechtem Gebäudeklima niederschlägt, wird nun mit Kupfer beseitigt. Dem Interessenten wird empfohlen, einen ausführlichen Prospekt mit Beispielen und informativen Texten anzufordern bei:

Kaufmannsamt Kleebergstr. 29, 4818 Osnabrück

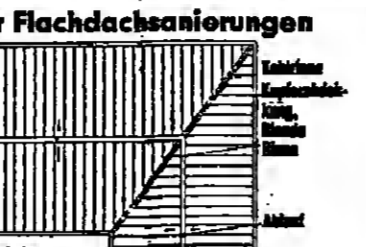

Porto-Sparwaage

Wenn ist schon bewußt, daß sich bis zu 65% pro Brief sparen lassen durch elektronisch exakte Gewichtbestimmung und durch die ausgefachte Porto-Projektionsvorrichtung dieser Stielow-Waage 2001 R. Mit üblichen Hilfsmitteln alle Porto-Sparmöglichkeiten auszuschöpfen ist schon eine ideale Voraussetzung für sich. Mit der 2001 R schneidet jeder ohne Wissen, denn diese Waage hat nahezu alle denkbaren Postgebühren gespeichert und verwandelt automatisch die günstigste Versandart. Bitte Prospekt anfordern von:

STIELOW Abt. WA-147 Postfach 20 20, 2000 Norderstedt Tel.: 0 40 / 5 23 01 - 5 37 (Prop.-Vers.)

FENSTERPUTZEN OHNE WASSER

Mit dem ALA-Trockenputzer werden Fenster, Spiegel OHNE WASSER in Sekunden kristallklar. Die handgeflachte Spezialsaugmatte mit Haltegriff ist unabhilgliche Male zu verwenden. Kein Wasser daher ideal für die kalte Jahreszeit. ALA ist umweltfreundlich - reinigt ohne Putzmittel. Ist eine prima Geschenkidee. Erstbesteller erhalten ein nützliches Geschenk. ALA bekommen Sie beim Hersteller für DM 14,90 + 1,40 Versand (Scheck) oder per Nachnahme.

ASA GmbH, Luzernweg 18 D-9500 Nürnberg 60 Tel. 09 11 - 44 43 48

Boschert auf der EMO in Hannover

Die Firma BOSCHERT GmbH & Co. KG stellt auf der EMO '85 eine Weiterentwicklung der robusten und leistungsfähigen sowie seit Jahren bewährten Ausklimmmaschine „L8 12“ vor. Das neukonzipierte Modell „L8 12 Super“ zeichnet sich, abgesehen von den schon bekannten Eigenschaften wie dem wahlweise ein- oder zweifachen Arbeitstakt, durch folgende Merkmale aus: Patentiertes Führungssystem, extrem großer Arbeitstisch zur idealen Aufnahme von kleinen und größeren Blechteilen, Doppel-T-Nuten für Mehrfachklümmungen unter Zuhilfenahme von Mini-Anschlüssen, Vorderquerenschlagsystem, verlängerte Anschlugschäfte für Ausklümmungen größer als 225x225 mm, Innenbohrung zum Abblenden von Blättchen, Arretierungsgenauigkeitsschläge mit verstellbarer Anschlugschäfte und zusätzlichen Koppenschlägen. Die Ausklümmmaschine „L8 12 Super“ von BOSCHERT wird ebenfalls als beschleunigte Komplettausstattung auf der EMO in Hannover präsentiert.

Philips setzt auf MSX-Kompatibilität

MSX-Computer sind kein Spielzeug, sondern Arbeitsinstrumente für den Privatbereich. Philips setzt auf den MSX-Standard, der erstmals eine Hard- und Software-Kompatibilität innerhalb aller MSX-Computer bietet. So können Programme, seien sie auf CD-ROM- oder Disketten oder auf Disketten gespeichert, problemlos auf sämtlichen MSX-Systemen eingesetzt werden. Das MSX-System bietet breite Erweitern- und Erweiterungsmöglichkeiten für Speicher, Rechen- und Datenverarbeitungsanlagen, für Steuer- und Registrierungsanlagen, aber auch für Schulungszwecke oder berufliche Weiterbildung. Die MSX-Familie wurde von Philips jetzt um den MSX-Computer VG 8021 erweitert. Er verfügt über einen 80-K-RAM-Speicher, mit dieser Kapazität ist MSX-DOS und das Laden von Programmen, die von CPM abgeleitet werden, möglich. Die weiteren Vorzüge: Schreibmaschinenschnittstelle mit 73 Tasten, Drucker-Schnittstelle, modifizierte Cursor-Taste, Joy-Stick-Anschluss von der Konsole, 2-MHz-Prozessor, 16-K-Video-RAM, 32-K-RAM.

Philips GmbH, GE Haus Medien Mühlackerbergstr. 7, 2000 Hamburg 1

Tappichheizung - Wärme in den Wohnbereich

Die sofort wirksame elektrische Heizung zum Selbstverlegen liefert eine behagliche, optimal körpergerechte und ökonomische Wärme, die dort aufsteigt, wo sie gebraucht wird. Im Schlafzimmer, Durch Abstrahlung der Raumheizpatenteur ergeben sich erhebliche Einsparungsmöglichkeiten. Sie ist für alle fußbodenheizungsgerechten Teppiche einsetzbar und wird stockwerkübergreifend repariert.

Rehau GmbH, Auf der Heide 25 3804 Isenbürgen 2, Tel. 05 11/75 35 64

Jedematic - ein neues Heißgetränkessystem

Jedematic ist ein praktisch anschlagbares Computersystem. Aufgeräumt und rationell, ist es noch sehr attraktiv, bietet es viel mehr als nur ein Kaffeeautomat. Eine Auswahl von mehr als 15 verschiedenen Getränken, bei denen es sich ausschließlich um Markenprodukte von höchster Qualität handelt, kann nach persönlichem Geschmack zubereitet werden. Das Gerät ist steckerfertig und benötigt keinen Wasseranschluß. Es ist flexibel einsetzbar im Büro, Verkaufsräumen, Küche, Wärmehaube oder Werkstätten. Die geringe Investition von DM 579,- zuzüglich MwSt. ist auch für kleine Betriebe wirtschaftlich. Die Ansicht eines Vertragshändlers in Ihrer Nähe erhalten Sie bei:

Jedematic Getränkeautomaten GmbH Postfach 4 39, 4470 Aachenroch Tel. 0 24 32 / 49 28 11

Agfa Compact-Cassetten für ungetrübten Hörgenuß

Vier Qualitätsklassen für alle Verbraucherschichten: Agfa in Berlin hat für jeden Anwendungsbereich ein Compact-Cassette. Die neuen Cassetten zeichnen sich neben der Spielgüngen durch die Optimierung bewährter Werkstoffe durch informatives Cassette-Design aus. Gefertigt werden die Cassetten in den Spielklängen 60 + 6 und 90 + 6 Minuten. Hohe Klangbrillanz, Reinheit und Klarheit der Töne sowie Durchdringung der Wiedergabe für jeden Anwendungsbereich sind Merkmale der vier Cassetten. HD- und HDX-Bandbeschichtungen mit glatten Oberflächen tragen dazu bei, daß die empfindlichen Tonköpfe geschont und einwandfreier Band-/Tonkopf-Kontakt garantiert werden. Darüber hinaus bürgt die HD-(High-Dynamic)-Beschichtung für geringes Grundrauschen, die HDX-(High-Dynamic-Extra)-Beschichtung durch ein höheres Volumenfaktor der Magnetschicht für gute Dynamik.

Agfa-Gevaert AG, 5090 Leverkusen Tel. 02 14 / 30 44 11, F3 8 154-20

Mini-Traktor zum Selbstbetrieub

Alle 12 Sek. wird in Deutschland eingebrochen. Der Mini-Panzerchroch versteckt bis zu 100 Banknoten oder 2 kg Gold, Schmuck, wichtige Schlüssel etc. für jeden Anwendungsbereich. Nur Sie alleine können das Versteck, denn Sie bauen selbst ein. Bohrmaschine genügt - Stirnflur fürs Einbauloch wird mitgeliefert. Preis inkl. 14% MwSt.: 475,- DM. Großprospekt: 32 Mühlackerbergstr., Tel. 0 51 21 / 13 22 02

Oben-Schwimmbad-Überdachungen schon seit 20 Jahren

Das ist zunächst die Themaskop-Schiebelle, die absolut schneelasticher ist, als die übliche Holz- oder Alu-Schiebelle. Oben-Schwimmbad-Überdachungen sind besonders für den anspruchsvollen Schwimmbadbesitzer. Qualität paart sich hier mit Erfahrung.

Oben - Berndt Oberdorfer, Sandstr. 16 8050 Weedenfeld/Neuses Tel. 0 91 22 / 7 12 33

Das tragbare Klangerlebnis von Philips

Für Musikliebhaber, die auch außerhalb des Wohnbereichs nicht auf CD-Klänge verzichten wollen, hat Philips ein tragbares CD-Spieler mit Autoreverse-Cassette-Recorder, Rundfunk, Equalizer-Verstärker und abnehmbaren Lautsprechern konzipiert: die Philips-CD-Sound-Maschine CD 555. Als Antrieb dient eine Autoubatterie und selbstverständlicher Netzanschluß. Neben dem ausgezeichneten Klang besticht die leichte Bedienbarkeit. Das eingebaute Auto-Reverse-Cassette-Deck macht CD-Synchro-Aufnahmen möglich. Das Cassette-Deck ist für Ferro-, Chrom- und Metal-Deck eingetrickt mit „Dolby B“-Rauschunterdrückung. Ein doppeltes LCD-Display zeigt den Betriebszustand der CD-Player und des Cassette-Decks an. Der Verstärker mit 2x 25 Watt Musikleistung ist mit einem 5-Band-Equalizer für individuellen Klangeindruck ausgestattet. Ein Misch-Eingang für ein Stereo- und eine Wertschaltung erlauben eigene Zumschungen. Das Stereo-UKW-, MW-, LW- und KW-Empfangsstell vervollständigt die Philips-Sound-Maschine.

Philips GmbH, UE Marketing Audio Mühlackerbergstr. 7, 2000 Hamburg 1

Wenn Wichtiges griffbereit sein soll

muß nicht mehr der schwere Vordach-Aktenkoffer für Begleiter sein. Die Original-Handtasche ist ein Handtaschen- und Dokumentenmappe, die nicht nur bei kleinem Ausmaß - groß aufnahmefähig, sondern auch in großer, Form und sinnvoller Gestaltung einzigartig und elegant ist. Ein wirklich exklusiver Begleiter bei allen wichtigen Besprechungen und Terminen ... wo es darauf ankommt ... vom Außendienstmitarbeiter bis zum Top-Manager bietet dieses tolle Geschenk ideal geordnete Platz für die Gesprächsunterlagen. Die patentierte aufklappbare Innenseite hält Akten und Papiere knickfrei (bis 500 Seiten A 4). Durchdrachtes Innenleben: zusätzliche Fächer für Notizen, Kuverts, Kalender, Schreibgeräte, Rechner, Visitenkarten, etc. Außenleder: schwarz, burgunrot, dunkelblau, grau, grün, grau. Innenleder: naturbelag. Direkt vom Hersteller.

Für Sofortbesteller: DM 98,- (inkl. Klarsichtgelenk-Karton, Porto und MwSt.). mezzo-stop, Eberhard Mühlackerbergstr. 11, D-5500 Kassel Tel. 05 61 / 77 78 02, F3 99 775

Für alle Bereiche, die bisher auf helles und weitreichendes Licht verzichten mußten, setzt die GS 1 neue Maßstäbe

Mit 55 Watt gebündeltem Hologolentlicht ist sie der wohl stärkste netz unabhängige Handheld-Reflektor. Objekte und Personen lassen sich auch nach größter Entfernung einwandfrei erkennen. Aufgrund dieser enormen Leistung, kombiniert mit einer aufwendigen Technik (Sensortasten, Dimmerschaltung, Tiefentladung etc.), ist die GS 1 eine Innovation auf dem Gebiet der Lichttechnik und wurde sowohl von der deutschen Polizei als auch von verschiedenen Stellen der Bundeswehr bereits beschafft.

BY Lichttechnik GmbH Feldsiedel, 5130 Eschweiler Tel. 0 24 86 / 5 74 21, Tz. 0 32 195

DIEHL multimat-S

Die neue Steckdosenabschalter jetzt auch für Außenbereich und feuchte Räume. Wassergeschützt - für Garage, Garten und Kellerräume. Die neue DIEHL multimat-S hat alle Vorteile der Steckdosenabschalter: Spart Energie, Durch präzise Schalten von Umweltschaltgeräten, Heizungen, Durch Ein- und Ausschalten von Außenleuchten, Lichterketten, Weihnachtsbeleuchtung, durch Abschalten der Waschmaschine im Keller, der Garagenheizung, der Hebepumpe. Die DIEHL multimat-S gibt es mit Tages- und Wochenprogramm. DIEHL hat Ideen für die Steckdose.

DIEHL GmbH & Co., Postfach 6500 Nürnberg 20

Installationsfreies Alarmsystem mit Notrufhandsender

Die steigende Zahl der Einbrüche in Privat- und Geschäftshäuser verstärkt heute den Wunsch nach einer zuverlässigen Alarmanlage. Besonders für eine nachträgliche Alarmanlage empfiehlt sich das vibrationsfreie VICON-Alarmensystem. Alle Funktionen sind auf Einzelgeräte verteilt, die untereinander über das vorhandene Stromnetz in Verbindung stehen (normale Steckdose genügt) - selbstverständlich notstromversorgt und selbstgeprüfungsfähig. Eine komplette Anlage ist innerhalb weniger Stunden betriebsbereit und spielend leicht zu bedienen. Der Individuelle Schutz gegen Überfall durch den Notrufhandsender rundet das VDE-geprüfte und FITZ-zugelassene System ab. VICON-Sicherheitstechnik - ein Unternehmen der Quante-Gruppe - bietet durch ausführliche Beratung, fachgerechten Einbau und bundesweites Service immer einen preiswürdigen und sicheren Weg zum Schutz Ihrer Familie und Ihres Eigentums.

VICON-Sicherheitstechnik GmbH Unbescherter Str. 23 5600 Wuppertal 1, Tel. 02 02 / 7 69 22 76

Agfa Compact-Cassetten für ungetrübten Hörgenuß

Vier Qualitätsklassen für alle Verbraucherschichten: Agfa in Berlin hat für jeden Anwendungsbereich ein Compact-Cassette. Die neuen Cassetten zeichnen sich neben der Spielgüngen durch die Optimierung bewährter Werkstoffe durch informatives Cassette-Design aus. Gefertigt werden die Cassetten in den Spielklängen 60 + 6 und 90 + 6 Minuten. Hohe Klangbrillanz, Reinheit und Klarheit der Töne sowie Durchdringung der Wiedergabe für jeden Anwendungsbereich sind Merkmale der vier Cassetten. HD- und HDX-Bandbeschichtungen mit glatten Oberflächen tragen dazu bei, daß die empfindlichen Tonköpfe geschont und einwandfreier Band-/Tonkopf-Kontakt garantiert werden. Darüber hinaus bürgt die HD-(High-Dynamic)-Beschichtung für geringes Grundrauschen, die HDX-(High-Dynamic-Extra)-Beschichtung durch ein höheres Volumenfaktor der Magnetschicht für gute Dynamik.

Agfa-Gevaert AG, 5090 Leverkusen Tel. 02 14 / 30 44 11, F3 8 154-20

Oben-Schwimmbad-Überdachungen schon seit 20 Jahren

Das ist zunächst die Themaskop-Schiebelle, die absolut schneelasticher ist, als die übliche Holz- oder Alu-Schiebelle. Oben-Schwimmbad-Überdachungen sind besonders für den anspruchsvollen Schwimmbadbesitzer. Qualität paart sich hier mit Erfahrung.

Oben - Berndt Oberdorfer, Sandstr. 16 8050 Weedenfeld/Neuses Tel. 0 91 22 / 7 12 33

Das Ergebnis verblüffte

Groß war das Erstaunen allerdings, als sich nach einigen Wochen konsequenter Anwendung tatsächlich Haarwuchs feststellen ließ. Neugierig gewordene Bekannte und Freunde des Ehepaares wollten die Creme nun selbst ausprobieren, und so kam es, daß Dorothy Gleavé Creme für immer mehr Anwendungen in ihrer Küche herstellte. Das Unglaubliche trat ein: Alle Testpersonen hatten Erfolge zu verzeichnen.

Portoprinter elektronisch

speichert elektronisch Porto und zeigt digital alle Zählerstände. Informiert zusätzlich über Verbrauch pro Tag oder Kostenstelle. Fränt elektronisch fehlerfrei, langjährig wartungsfrei. Bietet Farbwerkzeuge und erstmalig Datum-Schreibfunktion bequem von außen. Und ist leicht zu haben. Besonders zur Zeit durch außergewöhnliche Inzahlungnahme jeden Altgerätes. Bitte anfragen lassen, und Ihre hohen Erwartungen bestätigen sich prompt. Prospekt anfordern von: STIELOW FH 210, Postfach 20 20, 2000 Norderstedt, Tel. 0 40 / 5 23 01-3 37 (Prop.-Vers.)

Agfa Compact-Cassetten für ungetrübten Hörgenuß

Vier Qualitätsklassen für alle Verbraucherschichten: Agfa in Berlin hat für jeden Anwendungsbereich ein Compact-Cassette. Die neuen Cassetten zeichnen sich neben der Spielgüngen durch die Optimierung bewährter Werkstoffe durch informatives Cassette-Design aus. Gefertigt werden die Cassetten in den Spielklängen 60 + 6 und 90 + 6 Minuten. Hohe Klangbrillanz, Reinheit und Klarheit der Töne sowie Durchdringung der Wiedergabe für jeden Anwendungsbereich sind Merkmale der vier Cassetten. HD- und HDX-Bandbeschichtungen mit glatten Oberflächen tragen dazu bei, daß die empfindlichen Tonköpfe geschont und einwandfreier Band-/Tonkopf-Kontakt garantiert werden. Darüber hinaus bürgt die HD-(High-Dynamic)-Beschichtung für geringes Grundrauschen, die HDX-(High-Dynamic-Extra)-Beschichtung durch ein höheres Volumenfaktor der Magnetschicht für gute Dynamik.

Agfa-Gevaert AG, 5090 Leverkusen Tel. 02 14 / 30 44 11, F3 8 154-20

Oben-Schwimmbad-Überdachungen schon seit 20 Jahren

Das ist zunächst die Themaskop-Schiebelle, die absolut schneelasticher ist, als die übliche Holz- oder Alu-Schiebelle. Oben-Schwimmbad-Überdachungen sind besonders für den anspruchsvollen Schwimmbadbesitzer. Qualität paart sich hier mit Erfahrung.

Oben - Berndt Oberdorfer, Sandstr. 16 8050 Weedenfeld/Neuses Tel. 0 91 22 / 7 12 33

Das Ergebnis verblüffte

Groß war das Erstaunen allerdings, als sich nach einigen Wochen konsequenter Anwendung tatsächlich Haarwuchs feststellen ließ. Neugierig gewordene Bekannte und Freunde des Ehepaares wollten die Creme nun selbst ausprobieren, und so kam es, daß Dorothy Gleavé Creme für immer mehr Anwendungen in ihrer Küche herstellte. Das Unglaubliche trat ein: Alle Testpersonen hatten Erfolge zu verzeichnen.

Der nächste Einbruch bei Ihnen?

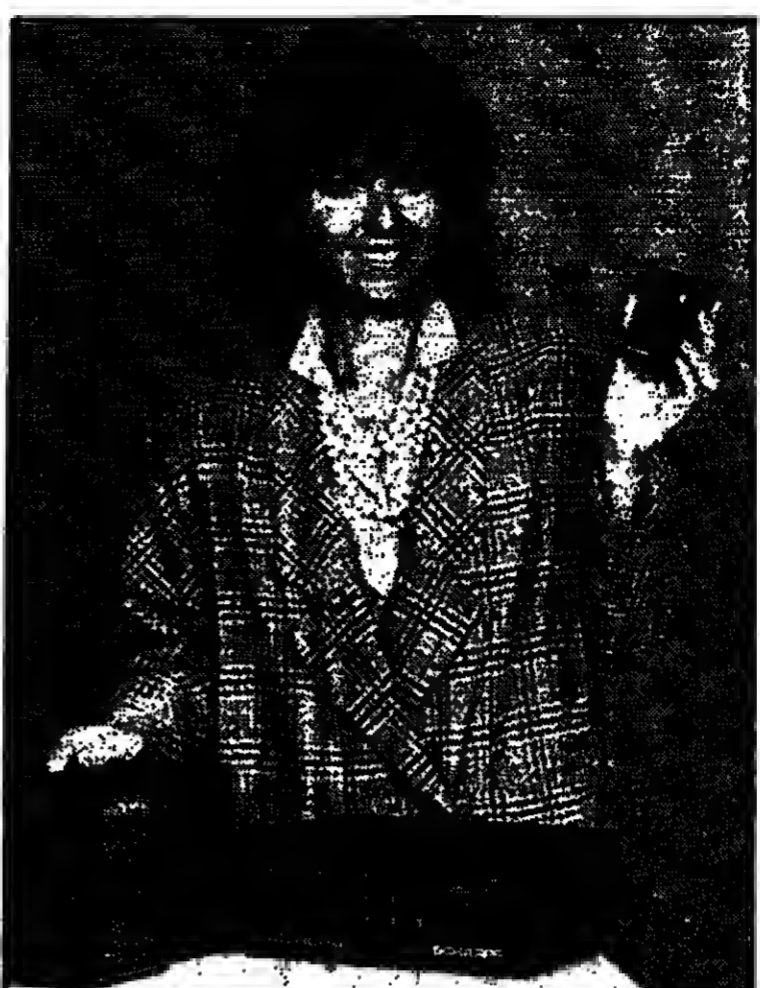

Schicken Sie den Kupon ein, oder rufen Sie einfach an. Testen Sie ohne Risiko. Schließen Sie Ihre persönliche Sicherheit nicht länger hinaus. Es könnte sonst zu spät sein. Einbruch und Angriffe auf Ihr Leben sind nicht programmierbar. Sie gehören heute zur Tagesordnung.

Mit über 10 Jahren Erfahrung und mehr als 40 000 verkauften Geräten ist Scharpf Deutschlands führender Hersteller und Errichter von hochwertigen professionellen Funk-Alarm-Abicherungen.

So urteilen unsere Kunden

- Herr Dietrich G. aus 3255 Lauenau: „Ihre Anlage funktioniert perfekt! Anlässlich eines Einbruchs hat sie sich bestens bewährt und den Einbrecher vertrieben.“
- Herr Karl W. aus 7531 Kieselbrunn: „Seit dem Einbau der SCHARPF FUNK-ALARMANLAGE sind wir viel ruhiger und sicherer.“
- Herr Manfred T. aus 8102 Mittenwald: „Seit dem Einbau der Anlage haben wir keine Sorge mehr wegen Einbrechern. Wir können wieder ruhig schlafen.“
- Herr Albrecht F. aus 5600 Wuppertal: „Wir haben zu Ihrer Anlage unbedingt Vertrauen und haben für den Ernstfall absolute Sicherheit. Jetzt können wir wieder ruhig schlafen, ohne ständig Angst vor Einbrechern haben zu müssen.“
- Herr Fritz H. aus 400 Münster: „Mit der SCHARPF Anlage sind wir bestens zufrieden und können sie auf das wärmste weiterempfehlen.“
- Herr Dr. G. W. aus 2058 Lauenburg: „Mit Ihrer FUNK-ALARMANLAGE bin ich bestens zufrieden.“
- Herr Jürgen S. aus 8208 Bad Schwalbach: „Seit dem Einbau der SCHARPF Anlage können wir wieder das Haus verlassen, ohne ständig Angst vor Einbrechern haben zu müssen.“

Der nächste Einbruch bei Ihnen?

Dagegen schützt Sie die neue 58fach digital codierte SCHARPF FUNK-ALARMANLAGE drahtlos und installationsfrei. Nur FUNK macht's möglich. Ouer durch die Wand. Vom Keller bis zum Dach. Keine Wände aufzuschlagen, keine Löcher zu bohren, keine Handwerker tagelang im Haus. Kein Schmutz. Dafür der neueste Stand der Technik in hypermodernen FUNK-ALARMANLAGEN, natürlich FTZ-zugelassen, selbstgeschützt und notstromgeschützt, 2 Jahre Garantie! Kundendienst für Beratung, Lieferung und Service von Hamburg bis München in jeder Stadt.

Drahtlos, elegant und hypermodern

FUNK-Raumschutzgeräte in modernster Ultraschall- und Passiv-Infrarot-Technik sichern alle Räume Ihres Hauses. FUNK-Glasbruchsicherungen und FUNK-Kontaktsicherungen schützen alle Fenster und Türen am Haus. Im Umkreis von 100 m bedienen Sie Ihre FUNK-Alarmanlage mit dem Mini-FUNK-Handsender. Per Tastendruck lösen Sie sogar Alarm aus, wenn Gefahr droht, oder wenn Sie verdächtige Geräusche wahrnehmen. „Es gibt nichts Besseres für die nachträgliche Absicherung eines Hauses...“ sagen die Kunden, die sie kennen und sich ihren Besitz damit schützen.

Scharpf Funk-Alarm verwandelt Ihr Haus in eine Festung

Veraltete Kabel-Anlagen hatten kollektiven Vergleich statt. Wer will sich schließlich im Zeitalter der Satelliten und der Raumfahrt noch in den Wänden herumbohren lassen? Daß das alles drahtlos viel besser und sicherer geht, ist längst bewiesen.

Auch Sie können wieder ruhiger leben, besser schlafen, sorgloser das Haus verlassen und ausgehen

Verlassen ohne das bekannte Gefühl „ob es noch einmal geht?“ Von der technischen Überlegenheit des SCHARPF FUNK-ALARMSYSTEMS können Sie sich leicht selbst überzeugen. Fordern Sie eine kostenlose Probeaufstellung an.

- 1. Ja, ich interessiere mich für das SCHARPF FUNK-ALARMSYSTEM und bitte um Zusendung Ihrer Informations-Mappe
- 2. Das hypermoderne FUNK-ALARM-SYSTEM interessiert mich, und ich bitte um eine kostenlose Probeaufstellung
- 3. Ich besitze eine etw. - nicht gerade hypermoderne Alarmanlage, die ich gerne loswerden würde. Falls ich mich für Ihre FUNK-ALARMANLAGE entscheide, mit wieviel nehme ich meine Anlage in Zahlung?

Name _____ Straße _____ PLZ/Ort _____ Telefon _____

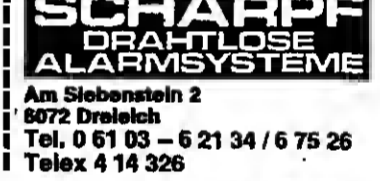

Außergewöhnliches Haaraktivism auf dem Siegeszug um die Welt

THC 1 läßt Haare wachsen oder garantiert Geld zurück

Dorothy Gleaves „haarsträubende“ Geschichte

Es mögen zwar Mythen kursieren, kalkköpfige Männer selten männlicher und intelligenter - trotzdem wären sie lieber nicht kahl, wie allgemein bekannt.



Wohlgeheutes Geheimnis

Die genaue Zusammensetzung der Mischung ist ein streng gehütetes Geheimnis und nur drei Personen kennen. Nur reine Naturprodukte wie Protein, Rum und Kräuter (vor allem Rosmarin), finden Verwendung. Auch heute noch überwacht Dorothy Gleaves jeden Produktionsschritt selbst.

Großmutter's Familienrezept

Ein 77 Jahre altes Familienrezept bringt der Engländerin Dorothy Gleaves seit Anfang der 80er Jahre unverhofft Ruhm und weltweite Publizität. Von dem Rezept für eine „Haarerneuerungscreme“ wußte sie schon seit 20 Jahren. Auf einem vergilbten Stück Papier niedergeschrieben, lag es zwischen Backrezepten ihrer Großmutter und unbeschadet im Küchenschrank und war mit „erfolgreich erprobt“ überschrieben.

Presse, Funk und Fernsehen

Die Entdeckung war nicht mehr aufzuhalten! Die Presse nahm sich der Geschichte an, und bald folgten Berichte in Funk und Fernsehen (sogar BBC berichtete!) über Dorothy Gleaves „Wundermittel“. Noch heute sagt Dorothy Gleaves: „Ich weiß nicht, warum die Creme wirkt, aber sie wirkt!“ Dies beweisen auch die täglichen Telefonanrufe und Besuche von Interessenten und dankbaren Kunden sowie Tausende Briefe begeisterter Anwender, die sich in ihrem Büro stapeln.

Erfolg nach vier Wochen

Die meisten Anwender berichten von ersten Erfolgen bereits nach ca. 4 Wochen, jedoch kann es je nach Alter und allgemeinem Gesundheitszustand bis zu zwei oder drei Monaten dauern, bis sich ein sichtbarer Erfolg eingestellt hat. Die Anwendung sollte jedoch auf jeden Fall so lange durchgeführt werden, bis sich das gewünschte Ergebnis zeigt.

Das „Versuchskaninchen“

Doch erst als sich das Haar ihres Mannes Charles am Oberkopf zu lichten begann und die Glatze sichtbar wurde, erriente sich Dorothy Gleaves des alten Rezeptes und beschloß kurzzerhand, es an ihrem Mann auszuprobieren. Mit Hilfe ihres Apothekers, der auf Naturkunde spezialisiert war, rekonstruierte sie die Mengenangaben und stellte die Mischung zusammen. Am Küchenherd wurde die erste Mischung zubereitet, die ihr Mann anschließend unter ihrer Aufsicht 15 Minuten einmassierte. Obwohl Charles zunächst skeptisch war, sagte er sich, daß er außer sich paar weiteren Haaren eigentlich nichts zu verlieren hatte.

Mediziner waren skeptisch...

... bis sie das außergewöhnliche Haaraktivism an sich selbst bzw. in Ihren Kliniken mit sensationellen Erfolgen auch bei schwierigen Fällen erprobten. So bestätigte uns Dr. J. von Vries, Mitglied des Nobelpreiskomitees, Mitarbeiter der Weltgesundheitsorganisation und bedeutende Kapazität auf dem Gebiet der Naturmedizin: „Die Hair Cream von Dorothy Gleaves fördert den Haarwuchs enorm... Meine Ergebnisse sind überwiegend... und kein Anwender wird enttäuscht sein.“

Sensationelle Garantie

Wegen der außergewöhnlich hohen Erfolgsrate bei vielen tausend Anwendern in aller Welt kann Ihnen die mit dem Alleinvertrieb in Deutschland, Österreich und der Schweiz beauftragte Firma BIOBELLA GmbH, München, eine einmalige „Geld-zurück-Garantie“ bieten. Sie erhalten Ihr Geld sofort zurück, wenn Sie trotz konsequenter Anwendung wider Erwarten nach 4 Wochen nicht die ersten Erfolge sehen. Bestellen Sie die bewährte „Haaraktivism „The Hair Cream“ (THC 1) jetzt zur sofortigen Lieferung bei:

BIOBELLA GmbH Habsburgerplatz 1 8000 München 40

Wir beraten Sie gerne!

☎ 0 89 - 33 33 60

Das Ergebnis verblüffte

Groß war das Erstaunen allerdings, als sich nach einigen Wochen konsequenter Anwendung tatsächlich Haarwuchs feststellen ließ. Neugierig gewordene Bekannte und Freunde des Ehepaares wollten die Creme nun selbst ausprobieren, und so kam es, daß Dorothy Gleavé Creme für immer mehr Anwendungen in ihrer Küche herstellte. Das Unglaubliche trat ein: Alle Testpersonen hatten Erfolge zu verzeichnen.

Mediziner waren skeptisch...

... bis sie das außergewöhnliche Haaraktivism an sich selbst bzw. in Ihren Kliniken mit sensationellen Erfolgen auch bei schwierigen Fällen erprobten. So bestätigte uns Dr. J. von Vries, Mitglied des Nobelpreiskomitees, Mitarbeiter der Weltgesundheitsorganisation und bedeutende Kapazität auf dem Gebiet der Naturmedizin: „Die Hair Cream von Dorothy Gleaves fördert den Haarwuchs enorm... Meine Ergebnisse sind überwiegend... und kein Anwender wird enttäuscht sein.“

Beruf aufgeben

Die nun einsetzende stärkere Nachfrage veranlaßte Dorothy Gleaves, ihren Job als Lehrbeauftragte am Polytechnikum aufzugeben und sich nur noch der Produktion ihrer Haarcreme zu widmen. Heute stellt sie in Ihrer neuen Fabrik monatlich Zahntausende von Cremes her und liefert sie mit wachsendem Erfolg in alle Teile der Welt.



Testen ohne Risiko!

Bitte senden Sie mir die 1-Monats-Kur „The Hair Cream“ (THC 1) mit Anwendungsanweisungen und umfassendem Informationsmaterial zum Preis von DM 98,- gegen Vorauszahlung oder per NN (t DM 5,- Spesen).

Meine Anschrift: _____

Der Sänger der norddeutschen Heide - Hermann Löns, verkannter Dichter und der erste „Grüne“

Ein Heimatschriftsteller von der feineren Sorte

Er scheint schon arg aus der Mode gekommen, und mit Ende des Zweiten Weltkriegs war seine große, seine gute Zeit endgültig vorbei. Sein Nachruhm war gewaltig, doch hat er sich ihm durch den frühen Soldatentod entzogen: Hermann Löns fiel als Kriegsfreiwilliger am Morgen des 26. September 1914 in der Nähe von Reims bei einem Angriff, den der Führer Löns auf seinen ausdrücklichen Wunsch hin mitgemacht hatte, obwohl er sich ihm hätte versagen können. Die Gewehr eines französischen Alpenjägers traf ihn ins Herz. Er war einen Monat zuvor gerade 48 Jahre alt geworden.

Die norddeutsche Heide hat ihre Maler gefunden und auch ihre Sänger. Hermann Löns war mit seinen

Wenn die Heide blüht - So, ARD, 14.55 Uhr

Romanen, seinen Erzählungen, Liedern und Gedichten ihr bedeutendster Repräsentant. Er war einer der aufgabenstärksten Hausfreunde der deutschen Familie über Generationen hinweg. Seine Werke prangten in Prachtausgaben ebenso wie in bescheidenen Einzelausgaben in den heimatischen Bücherschränken und waren sichtbares Aikoi für Herz und Gemüt ihrer Besitzer. Aber das war keineswegs schon alles - Hermann Löns wurde auch gelesen. Er war der deutsche, zumindest der norddeutsche Seele liebendes Kind, und das war nicht einmal das Allerschlechtest.

Das Satripspiel des Schicksals hatte es gewollt, daß der Heide größter Sänger gar nicht aus dieser Gegend stammte. Er war in Kuhl in der Weichsel geboren worden, wohin sein Vater als Gymnasiallehrer aus Bo-

chum gekommen war. Hermann war eines seiner vierzehn Kinder, von denen fünf schon früh starben. Und doch hätte die deutsche Heide keinen anderen Propheten von so großem Identifikationswert finden können. Niedersachsen hat ihn als einen seiner großen Söhne adoptiert. Und Löns dankte es der Lüneburger Heide, indem er ihre Landschaft und ihre Menschen in satten, oft genug wehmütigen und melancholischen Bildern wiedergab - ein einsamer Wanderer, ein passionierter Jäger auch, mit scharfen Augen.

Heller Überschwang hat aus dem Dichter, der Löns ohne Zweifel war, eine Kultfigur gemacht. Und daß er auch selbst dem Überschwang der Kriegspsychose verfallen und sich geradezu glibbernd nach diesem Krieg sehnte (... damit wieder Kerle an die Spitze kommen, anstatt Knechte!), war in jenen Tagen kaum etwas, das die deutschen Gemüter befremdete. Es ging ja um die Heimat...

Wir können Hermann Löns getrost zu den Heimatschriftstellern zählen, wenn wir den Kreis der Dazugehörigen eng genug halten. Dann allerdings müßte der Ganghofer, der auf seine immer nur auf

Schwarzweiß gehaltene Art ja auch einige Meriten hat, herausfliegen, nebst anderen Schriftstellern des Genres, versteht sich. Löns wäre also einer von der feineren Sorte - eine Havanna gewissermaßen unter Stumpfen. Und am Ende war er, indem er so „auf der Lüneburger Heide, in dem wunderschönen Land“ auf und unter ging, wie er sein Umherwandern genannt hat, so etwas wie der erste „Grüne“, der als Dichter, mehr für dieses Stück Heimat getan hat als die nachfolgenden Geschlechter, abgesehen natürlich von ihrem großen Beschützer unserer Tage, von Alfred C. Töpfer in Hamburg.

Löns ist der Anblick seiner Heide, wie sie als militärisches Manövergebiet sich heute darbietet, erspart geblieben. Erspart geblieben ist ihm auch die unaufhaltsame Lust von Film und Fernsehen auf Heimatstoffe, diese typisch deutsche Spezies. „Wenn die Heide blüht“ ist so ein Stoff, dessen sich der Film 1960 unter Hans Deppes Regie bemächtigte. Wenn also nun die Heide blüht - frei nach oder enger angelehnt an Löns -, dann ist es Zeit, daß allerhand geschieht. Und wenn man das nun auch in Gang setzt, und schön verständlich bunt muß es sein, dann hat man zuletzt doch noch einen Heimatfilm gemacht - Löns hin, Löns her.

Erinnert sich noch wer an Deppes Film von 1960? Vielleicht ist es einmal ganz interessant, sich ihn anzusehen, auch wenn's recht knorrig und herzig zugehen sollte. Oh dabei der „grüne“ Löns herausschaut, ist wohl fraglich. Er selbst hat mehrere „Farb“-Bücher in die Welt gesetzt - „Mein grünes Buch“, „Mein blaues Buch“, „Mein goldenes Buch“, sogar „Mein braunes Buch“, was natürlich in jener Zeit über allen Verdacht erhaben war. Obwohl andererseits... Warum sollten wir's verschweigen, daß der Hurra-Patriotismus von damals auch bei Löns kräftig Blüten getrieben hat? Sein „Mastrosenlied“ war ein Passerouten auch gleich für den Zweiten Weltkrieg mit, und alle haben's noch lautlos geschmettert in hinker Dummheit und über Verhetzung. „Gib mir deine Hand, deine weiße Hand“, begann da der Kehreim und setzte sich fort mit „Leb wohl, mein Schatz, leb wohl, denn wir fahren gegen England!“

Nun, auch das ist überwunden, und die Heide kann wieder blühen. WALTER DEPPISCH



Der norddeutschen Seele liebendes Kind: Hermann Löns (1864-1914) FOTO: DIE WELT

Troubadour aus der Schweiz: Vico Torriani wird 65

„... beinah wie Caruso“

Otto Normalbürger sieht mit 65 Jahren dem Rentnerdasein wohl verdient entgegen. Er hat gezeigt, was in ihm steckt, und so steht er sich nur noch nach Ruhe, Grächen und milden Sonnenstrahlen. Diese klischeehafte Westentaschenphilosophie findet man überreich in den Schmalzen. In denen es um die ersten grauen Haare geht.

Der Genfer Eigenosse Vico Torriani hat nicht nur diese Altersgrenze erreicht, er hat auch manche dieser Schmalzen gesungen - die, wie die Plattenverkaufsdaten belegen, hat ihre Käuferschaft. Für ihn beginnt die Ruhestandszeit allerdings noch lange nicht: „Je älter ich werde, desto mehr habe ich zu tun“, stellt Torriani im schönsten Schwyzertütsch fest. Die Lieder der Berge haben es ihm und seiner Fan-Gemeinde angetan, und so produziert er eine Platte nach der anderen, angefüllt mit volkstümlicher Unterhaltung.

Doch ein Sängereisen, volkstümlich schlagfertig gewandt, war dem Genfer, der in St. Moritz aufgewachsen ist, nicht an der Wiege gesungen worden. Schon gar nicht, wo er doch in seinem Stammesbaum Schweizer Raubritter nachweisen kann. So verdiente er sich seine ersten Sporen in der harten Hotelhierarchie als Konditor, Kellner und Koch. Zwischen durch besserte er als Skilehrer in Davos und St. Moritz sein mageres Lehrersgehalt auf.

Dann streckte das Militär seine Fühler nach dem jungen Mann aus, was gesundheitliche Folgen für ihn hatte: Bei einem Manöver verunglückte er so schwer, daß er zwei Jahre lang im Krankenhaus zubrachte. „In allem Schlimmen steckt meistens auch etwas Gutes. Im Lazarett lernte ich Gitarre und Akkordeon spielen. Nach meiner Entlassung ging ich als Oberkellner nach Zürich. Wenn die Hauskapelle Pause machte, durfte ich dort aufs Podium und meine Lieder zur Gitarre singen.“

Mit Tessiner Volksliedern trat er bei einem Amateurwettbewerb auf und schlug alle anderen Konkurrenten aus dem Rennen. Aus war es mit dem soliden Beruf und der Pensionsberechtigung. Das unsterbliche Zigeunerleben des freischaffenden Künstlers ohne staatliche Alterssicherung nahm seinen Lauf. Mit Charme, Humor und guten Manieren sang sich Torriani in die Herzen der Teenager hinein, „die damals begannen, mit Lippenstift mir innige Grüße ans Auto zu malen“.

Seine Popularität wurde durch Auftritte in amerikanischen Clubs und bei öffentlichen Veranstaltungen mit seinem Freund und Förderer Wil-

ly Berking untermauert. In dieser Zeit begründete er mit Fleiß, Ausdauer und Glück seinen Ruf als „Entertainer“ bei Film, Fernsehen, Hörfunk und Platte. Alles brachte er ein, was er einmal gelernt hatte. In der ab 1959 ausgestrahlten TV-Serie „Hotel Victoria“ ließ er seine Kellnerkollegen von einst tanzen und die hübschen Zimmermädchen singen. Als Spezialreiter Koch servierte er Spezialitäten wie „Piccata milanese“ oder „Filetto fantastico“.

Einen weiteren Höhepunkt seiner Fernsehaktivität hat ihm 1967 das ZDF. Der von der Anstalt in die Verbannung entsandte „Mister Wunnebar“ - Lou van Burg - hinterließ eine schwergewichtige Lücke als Showmaster des „Goldenen Schusses“. Vico sprang ein, übernahm 1967 die erste Farb-Livesendung dieser Serie, botzte sich aber beim Publikum aus der Beliebtheitskala, weil das Menschenpaket „Onkel Lou“ doch nicht so leicht zu ersetzen war, wie die Mainzelmänner damals glaubten.

Dafür liefen seine Kinostreifen um so besser. „Der bunte Traum“, „Gitarren der Liebe“, „Träume von der Südsee“ und „Siebenmal in der Woche“ begeisterten das Publikum. Und als Sänger verkaufte er seine rund 500 Titel bis 1969 allein über zwölf Millionen mal. Kein Wunder, wenn man so sprachbegabt ist, daß man in zwölf Sprachen singen und in sechs Sprachen plaudern kann. „Kalkutta liegt am Ganges“, „In der Schweiz“ und „Café oriental“ waren Hits, die Torriani europaweit in den Hit-Listen platzierte. Auf ausgedehnten Gastspielreisen, die ihn nach London, Madrid, Rom, Paris, Kairo und in den Ostblock hrachten, schuf er sich einen Namen im internationalen Show-Adel-Katalog - frei nach seinem Schlagwort-Motto: „Bravo, bravo - beinah wie Caruso“. Gern erinnert er sich an ein Zehn-Tage-Gastspiel, das er 1964 am persischen Hof in Teheran auf Wunsch des Schahs sang: „Das war tatsächlich wie ein Traum aus Tausendundeiner Nacht. Es war auch harte Arbeit, denn für den Schah zählten nur Shows von internationalem Niveau.“

„Ich lebe offenbar schon seit Jahrzehnten von meinen Comebacks“, beschreibt er seine gegenwärtige Situation. „Aber ich habe immer noch Ideen und Pläne, die ich verwirklichen möchte.“ So schreibt er weiterhin an Kochbüchern, nimmt Schallplatten mit Evergreens und volkstümliche Weisen auf und macht ab und an in seinem Heimatland noch ein wenig Fernsehen. Vico Torriani: ein Markenzeichen für konstanten Erfolg im Showbusiness. ROLF PETERS



Vom singenden Kellner zum tochenden Entertainer: Vico Torriani FOTO: DPA

KRITIK

Diffuses Unbehagen

Sollte es tatsächlich so sein, wie der Skauzige Professor Schnauz (Erich Ponton) in der „Feuerzangenbowle“ behauptet - „Mit der Schole ist es wie mit der Medizin: Sie muß böter schmücken, sonst nützt sie nichts“? Schließlich haben Generationen das Schülerdasein als notwendiges Übel empfunden, die lästigen Jahre irgendwie absolviert und sind erwartungsvoll ins Leben getreten.

Und heute? Von freudiger Erwartung kann kaum noch die Rede sein, immer mehr machen No-future-Gefühle unter den Jugendlichen die Runde - so die keineswegs überraschende Bestandaufnahme des Films von Veit Lennartz Schulle - echt ätzend? (ARD). Realschüler beklagen den permanenten Druck der Penne, obwohl „er irgendwie auch sein muß“; Gymnasialisten kritisieren die Kopflastigkeit der Theorie in ihrem Lernpensum; und die Hauptschüler scheinen angesichts der schwindenden Berufsansichten ohnehin bereits resigniert zu haben.

Natürlich läßt sich das diffus artikulierte Unbehagen festmachen - am eklatanten Stellenstellenmangel, am Numerus clausus, an der bedrohlichen Arbeitslosigkeit. So weit die Schule, wie sie ist.

Schule, wie sein könnte, führte Lennartz am Beispiel der Gesamtschule Köln-Holweide vor: Ein Modell, das im Team und in Kleingruppen arbeitet. Man sah locker lernende Kinder, verständnisvolle Pädagogen und hörte von erstaunlich guten Berufsaussichten der Holweide-Abgänger. Eine Idylle, so scheint's. Doch dieses Reservat - so war zu vernehmen - erfordert noch junge, sehr engagierte Lehrer mit der Fähigkeit, sich in ein Team voll einzufügen zu können. Und da fangen die Schwierigkeiten schon an. CORNELIA REISER

„Alles, was ich hasse“

Ein Dokumentarfilm über die Geschichte des Schachspiels im Mitternacht im Fernsehen - da erwartet man hierzulande ein Produkt, das nur auf Schlafmittelrezept verkauft werden darf. Das 90-Minuten-Stück Das königliche Spiel (ZDF) erwies sich jedoch als das Gegenteil. Danach fiel es schwer einzuschlafen. Ein seltsames Gemisch aus Dokument, historischer Revue und Pamphlet, inspiriert von einem Mann, aus dessen Haupt Flammen zu züngeln scheinen: Der kleine spanische Anarchist, Schriftsteller und Schachfanatiker Fernando Arrabal hat hier seine Vision vom Schachspiel, das wie ein Dämon über die Menschen kommt, zu verwicklichen versucht. Dramatisch, spontan, ganz auf die Person der großen Meister von gestern und heute bezogen, im einzelnen mitunter weit übers Ziel hinauschießend und polemisch bis an die Grenze des Erträglichen. Auch der legendäre Amerikaner Bobby Fischer, heute psychisch krank und untergetaucht, tritt noch einmal auf. Arrabal hält ihn für das große, unwiederholbare Schachgenie. Fischers Weltmeister-Nachfolger, der glatte Sowjetlandheld Anatoli Karpow, verkörpert dagegen für Arrabal „alles, was ich hasse“.

Manchmal rutscht dieser drei Jahre alte (und deshalb in vielen Details überholte), fast ganz aus der Spontanität lebende kanadische Film allerdings auch ins Komische ab, beispielsweise, wenn nebeneinander der Text sich mit dem Schachfeld des beginnenden 20. Jahrhunderts befaßt, das Bild Szenen aus dem Weltkrieg zeigt und dazu Jodelmusik aus dem WM-Austragsort Meran in Südtirol erklingt. Immerhin, da fügen sie wie bei manch anderem Mitternachts-Opus deutscher Macht. JOACHIM NEANDER

STUDIO

Im Alter von 55 Jahren ist der aus Berlin gebürtige Regisseur Dieter Wendrich gestorben. Auf sein Konto gehen einige der erfolgreichsten Shows, die er für das ZDF inszeniert hat. Er zeichnete verantwortlich für Sendungen wie „Dalli Dalli“ und „Musik ist Trumpf“, er machte Personalität-Shows unter anderem mit Peter Alexander und Hildegard Knef. Seine letzte Arbeit, die er vor einer Woche abschließen konnte, ist die Sendung „Vivat Vico“, mit der das ZDF am kommenden Samstag dem Schweizer Entertainer Vico Torriani nachträglich zum 65. Geburtstag gratuliert.

Wendrich hatte in Berlin Betriebswirtschaft und Theaterwissenschaft studiert. Erste Kontakte mit der Bühne knüpfte er noch während seiner Studienzeit, als er gelegentlich bei den Berliner „Stachelschweinen“ arbeitete, deren Fernsehübertragungen er später als Regisseur betreute. Beim SFB lernte er das Handwerk des Showregisseurs bei Dieter Finnern. Seine ersten Lorbeeren verdiente er sich mit Sendungen wie „Werner Müllers Schlagermagazin“ und „Das waren noch Zeiten“. Dar-

über hinaus war Dieter Wendrich maßgeblich an der Entwicklung des sogenannten „Blue-Box“-Verfahrens beteiligt. DW

Samstag

- 11.00 Internationales Musikfest Stuttgart - Fastakt in der Stuttgarter Liederhalle mit Ansprache des Bundespräsidenten
- 11.15 Programmvorzeichen
- 11.45 Der leuchtende Berg - Messners Meisterstück im Karokorum - Film von Werner Herzog
- 14.30 Sessamstraße
- 15.00 Von schief ins Judentum - Nach „Biographien der Wahrheiten“ von Christian Heinrich Spiel - Fernsehfassung: Dietrich Feldhausen
- 16.45 Unsere kleine Farm
- 18.00 Tageschau
- 18.05 Die Spatzen U. a. Fußball: Bundesliga Davz. Regionalprogramme
- 20.00 Tageschau
- 20.15 La der Reher Henry - Dieter Hollerwörden in einem Film von Jean Girault
- 21.40 Zielung der Letztzählen Spiel 7
- 22.00 Die Welt - Fernsehshow / Das Wort zum Sonntag
- 22.00 Dallas - Wiederholung der beiden zuletzt gesendeten Folgen
- 23.25 Johnny Götter - Wenn Frauen lachen - Amerikanischer Spielfilm (1953) Mit Joan Crawford, Sterling Hayden, Mercedes McCambridge u. a. Regie: Nicholas Ray
- 1.18 Tageschau
- 3.30 ARD-Sport extra - aus Las Vegas - Boxkampf im Schwergewicht Larry Holmes - Michael Spinks

- 11.00 Programmvorzeichen
- 11.30 Nachrichtensender 9. Folge: Frankreich, Holland, England
- 12.00 Nachrichten in Europa
- 12.05 Die Woche
- 14.30 Das Wort zum Sonntag - Vor vierzig Jahren Die Trümmerruinen von Berlin
- 14.30 Vereine in Deutschland Zwischen Sport und Tradition: Die Schützervereine
- 15.00 Jeder besucht Mami - Musik von jungen Leuten
- 16.45 Anne Charlotte - Deutsch-amerikanischer Spielfilm (1930) Mit Gracia Garbo u. a. Regie: Jacques Feyder
- 17.10 Denke schön
- 17.25 heute
- 17.30 Aus Kuba nach: Länderpiegel Informationen aus der frankischen Biermetropole Moderation: Roderich Frantz und Klemens Momann
- 18.30 Solid Gold - Top-Hits der amerikanischen Hitparade
- 19.00 No, sweet
- 19.15 Mit Thomas Gottschalk
- 20.15 Am Samstag, Malcom McDowell, Henry Woolf u. a. Regie: Joseph Losey
- 22.00 heute
- 22.00 Aktuelles Sport-Studio Mit Dieter Kürten Anschl. Gewinnzahlen vom Wochenspieler
- 23.20 Im Visier des Falles - Englischer Spielfilm (1970) Mit Robert Shaw, Malcolm McDowell, Henry Woolf u. a. Regie: Joseph Losey
- 1.05 heute

III.

- WEST
- 19.00 Aktuelle Stunde
- 20.00 Tageschau
- 20.15 Sport im Westen
- 21.00 Gott und die Welt - Heimkehr in die Fremde? Was deutsche Priester von „draußen“ mitbringen
- 21.50 Die Nacht aus Mail - Film von Peter Welzl nach Motiven des gleichnamigen Romans von Hans Henry Jotin
- 22.40 Roadie - Amerikanischer Spielfilm (1980)
- 0.20 Letzte Nachrichten
- NORD
- 18.10 Zeitstrahl
- 19.15 Ich trage einen großen Namen
- 20.00 Tageschau
- 20.15 Maria Luther (I)
- 21.45 Vor vierzig Jahren - Deutsche Flüchtlinge in Dänemark
- 22.45 Die Halbesonne - Deutscher Spielfilm (1957) Mit Zarah Leander u. a. Regie: Detlef Sierck
- 0.15 Nachrichten
- HESEN
- 14.00 Tausendübertragung mit Boris Becker in Berlin
- 16.00 Bilder aus der Neuen Welt - Mennonten
- 16.45 Mit Jesus gegen Herod

- 19.20 Sport-Journal
- 20.00 Erich von Stroheim - Der Mann mit dem bösen Blick
- 21.25 Das ist eine Welt
- 21.30 Hockeizusammenhang - Amerikanischer Stummfilm (1928) Regie: Erich von Stroheim
- 25.15 Große Dirigenten
- 25.40 Hockeistück
- SÜDWEST
- 14.00 wie HESSEN III
- 18.00 Überwege mit Odysseus
- 18.30 heute
- 19.15 Jenseits der Großen Mauer
- 20.00 Nigamacho ist Poesie
- 21.40 Schachplatz Europa
- 22.25 Literaturmagazin
- 23.10 Poem Assistenz - Der Komponist Gian Francesco Malipiero
- 0.10 Nachrichten
- 0.10 Nachrichten
- BAYERN
- 19.00 Wildnis zwischen Donau und Drau
- 19.45 Lese-Zeichen
- 20.15 Ein Goldstück an der Leine - Amerikanischer Spielfilm (1964) Mit Francis Day, Rock Hudson u. a.
- 22.10 Z. E. N.
- 22.15 Bundeschau
- 22.30 Erich von Stroheim - Der Mann mit dem bösen Blick
- 0.00 Jazz in concert 1984
- 0.45 heute

Sonntag

- 9.30 Programmvorzeichen
- 10.00 Oktoberfest-Trachten- und Schützenfest
- 12.00 Internationales Frühstücken - Es läuft und läuft - aber wie? Das Auto zwischen Freiheit und Tempolimit
- 12.45 heute
- 12.47 Sonntagsgespräch - Gast: Der Herzschirurg Bruno Reichart; Gastgeber: Klaus Bresser
- 13.15 Die Verurteilten von Der Taucher - auf der Suche nach der Vergangenheit
- 14.45 Neues aus Ulmenbach
- 14.15 GAndy, der Götterkinder
- 14.40 Die drei Wünsche
- 15.40 Die Fraggies
- 16.00 heute
- 16.30 Diese Drombische
- 17.20 heute
- 17.22 Die Sport-Reportage
- 18.15 Tageschau (ev.)
- 19.20 heute & la carte
- 19.30 heute
- 19.10 bonner perspektiven - Unter Druck: Die Rolle des Hans-Dietrich Genscher / Trutziger Sachse: Reservisten zwischen Beruf und Manöver / Lärmbelästigte: Die Schwelle zwischen Schule und Lehre / Interviewpartner: Theo Waigel, CSU
- 19.30 Querschnitte - Die Kunst, auf die Welt zu kommen
- 20.15 Unsere schlauesten Köpfe
- 21.00 Zehn Jahre nach der Mauer: 300 Jahre Johann Sebastian Bach Live-Sendung mit Helmut Killing
- 22.35 heute / Sport
- 22.50 heute
- Amerikanischer Spielfilm (1968) Mit Paul Newman, Robert Redford, Katharine Ross u. a.
- 0.35 heute

- 12.00 F. A. Z. II - Ein Sonntagsmagazin
- 13.00 Festival mit Billy Bevan
- 13.30 Der Superkicker
- 14.00 Von der Welt nach zwei bis zwei vor drei
- 15.00 Skizzen - Der Herr X; Der Herr Napoleon
- 15.30 Musikbox
- 16.30 Happy Days - Das Tanz-Turnier
- 17.00 Skulptur (4) - Dany Dany
- 17.30 Holksopra - Amerikanischer Spielfilm (1975)
- 22.00 RTL-Spiel
- 22.05 Ungelöste Geschichten
- 22.35 Sie nannten ihn King - Amerikanischer Spielfilm (1976)
- 0.45 heute
- 0.50 heute

SAT 1

- 13.30 Niblica, ein König aus Flandern in Antwerpen
- 14.00 Von drei bis zwei bis zwei vor drei
- 15.00 Skizzen - Hier spielt sich was ab: Der geheimnisvolle Auftrag
- 15.30 Musikbox
- 16.30 Happy Days
- 17.00 Nachrichten
- 17.30 Der Millionär
- 18.00 Gene Bradley in gebrochener Mission - Doppelter Skorpion oder Regionalprogramm
- 18.30 AFP Blick - Nachrichten und Quiz
- 18.45 ARSA - The Movie - Schwed.-angest. Spielfilm (1977) Regie: Lasse Hallström
- 20.00 Konzert in SAT - Heute: Reinhard Mey Hergestellt in Berlin Deutschland 1985 Regie: Gabor Baganyi
- 21.30 AFP Blick - News, Show, Sport
- 22.15 Cross Match - Erlebnis des FBI Amerikanischer Spielfilm (1966) Mit Telly Savalas u. a.
- 23.55 AFP Blick - Letzte Nachrichten
- 0.00 Abwechslung - Amerikanischer Spielfilm (1941) Mit Humphrey Bogart u. a.

3SAT

- 18.00 Bilder aus Österreich
- 19.00 heute
- 19.30 Der Klobitz - Heiteres Volksstück von Otto Bleil
- 21.15 Aspekte
- 22.05 Melodie einer Stadt: München - Die bayerische Metropole, Hochburg der Kultur und Hauptstadt der weltweiten Gemütlichkeit, präsentiert eine Auswahl aus ihrer vielfältigen Musikszene.
- 23.05 Begegnungen - Ergänzungen zur Zeit Die mikroelektronische Revolution André Herz, der frühere Chefredakteur von „Le Nouvel Observateur“ und Sekretär von Jean-Paul Sartre, gilt seit langem als einer der originalsten Denker der französischen Linken.
- 0.30 3SAT-Nachrichten

RTL-plus

- 18.30 RTL-Spiel
- 18.30 Studio-Stummfilm
- 18.55 7 von 7 - Newsshow
- 19.15 RTL-Spiel
- 19.25 Sonntagsgespräch
- 19.30 GAndy, Vico
- 20.15 RTL-Spiel
- 20.15 Wie geht's?
- 20.30 RTL-Spiel
- 20.35 Wie sind die Südkisten - Italienischer Spielfilm (1975)
- 22.00 RTL-Spiel
- 22.05 Ungelöste Geschichten
- 22.35 Sie nannten ihn King - Amerikanischer Spielfilm (1976)
- 0.45 heute
- 0.50 heute

SAT 1

- 12.00 F. A. Z. II - Ein Sonntagsmagazin
- 13.00 Festival mit Billy Bevan
- 13.30 Der Superkicker
- 14.00 Von der Welt nach zwei bis zwei vor drei
- 15.00 Skizzen - Der Herr X; Der Herr Napoleon
- 15.30 Musikbox
- 16.30 Happy Days - Das Tanz-Turnier
- 17.00 Skulptur (4) - Dany Dany
- 17.30 Holksopra - Amerikanischer Spielfilm (1975)
- 22.00 RTL-Spiel
- 22.05 Ungelöste Geschichten
- 22.35 Sie nannten ihn King - Amerikanischer Spielfilm (1976)
- 0.45 heute
- 0.50 heute

...und am Sonntag WELT SONNTAG

- 18.45 Kinoblickende - Ein Film und seine Geschichte Von Prominenten im Studio erzählt
- Anschl. „mich tritt ein Pferd“ Deutscher Spielfilm (1975) Mit Uchi Glotz, Michael Cramer, Susi Engel u. a.
- Regie: Theo Maria Werner
- 20.30 Stanley & Mutt
- 20.45 Dany Dany
- 21.30 AFP Blick - News, Show, Sport
- 22.15 Comedy, der Ball - Englischer Spielfilm (1965) Mit Rod Taylor u. a. Regie: Jack Cardiff, John Ford
- 0.05 AFP Blick - Letzte Nachrichten

3SAT

- 18.00 Hockeipoker im ZDF - Präsentiert von Viktor Warms
- 18.45 Tigo & Treas
- 19.00 heute
- 19.15 Sonntagsmagazin - Das verfiel 7. Jahr Amerikanischer Spielfilm (1955) Mit Marilyn Monroe, Tom Ewell, Evelyn Keyes u. a. Regie: Billy Wilder
- 21.00 Erleben Sie Wilder - Der Goldene Schuß - Eine internationale Show Mit Vico Torriani
- 22.00 Genscher - Rückblick auf Schlagzeilen 1949
- 23.10 3SAT-Nachrichten

RTL-plus

- 18.05 Hockeipoker
- 18.30 Tagesreportage
- 18.55 7 von 7 - Newsshow
- 19.05 Es Tag wie kein anderer
- 20.30 Kralgenwitzer - Deutscher Spielfilm (1955) Mit Marianne Koch u. a. Regie: Victor Tourjansky
- 22.05 Zelchendorf für Erwachsene
- 23.10 Wetter
- 23.15 Hockeipoker
- 23.20 Bettspielert

Schwäbisch gedacht

gma - Die Stuttgarter Landespolitiker sollten net mit Deifelsgwalt versuchen, Hochdeutsch zu sprechen. Auch die „Oberschte“ müßten sich zu ihrem Brauchtum bekennen und „schwäbisch denka und schwäbisch schwätzta“. Dies fördert eine Gesellschaft, die vor gut sieben Jahren in Reutlingen gegründet wurde. Und damit jene „Gesellschaft zur Förderung der Mundart in Württemberg“ ihren Zielen künftig besser von der „Ländles-Hauptstadt“ aus nachkommen kann, wird jetzt in Stuttgart eine Filiale ins Leben gerufen.

Was sich der Dialektpflege-Hauptverein unter dem Vorsitz des schwäbischen Dichters Wilhelm König zum obersten Leitsatz gemacht hat, ist unter Paragraph II seiner Satzung (zu hochdeutsch: Satzung) nachzulesen: „Där Vrrae will bloß Gusts dua.“ Dank Friedrich E. Vogts „Steils Stuttgarter Stöffels“ sei auch schon für die Stuttgarter-Hymne gesorgt.

Wer nun glaubt, in dem geplanten Mundart-Forum sollen in weinseliger Runde Spitzle-Rezepte ausgetauscht oder Reden für Kommunalpolitiker übersetzt werden, liegt völlig falsch: Der Gesellschaft geht es vor allem darum, eine Öffentlichkeit für „anspruchsvolle“ Dialektliteratur und -biedermaacher zu schaffen, um das Schwäbische von seinem „dümmlich-düftigen Image“ zu befreien. Mundart sei nämlich ein Kulturgut, das zugleich die konkretste und lebendigste Ausdrucksweise darstelle.

So kämpfen die Dialektpfleger mit dem Vereinssymbol der „Schwärgösch“ (etwa: messerscharfe Zunge) gegen das „Titi-Tati-Schwäbisch“. An Dahinter verbirgt sich das mehr und mehr zu beobachtende Verwischen der einzelnen Schwäbischarten bis hin zum Einheitschwäbisch. Der Befürchtung, in 100 Jahren könnte kaum jemand mehr wissen, daß „Ochsauß“ Spiegelleier und „Breschding“ Erdbeeren sind, will man entgegenwirken.

Da gibt es die Mundartakademie auf der schwäbischen Alb in Münsingen. Und dann gibt es die „überregionale“ Halbjahreszeitschrift „schwädd“, wo neben Kritiken und Mundart-Verken auch Berichte über chinesische und sowjetische Dialektkulturen erscheinen. Bei sowjet. Eifer kann man nur hoffen, daß die Mundart-Schwaben noch dazu kommen, Spitzle zu machen und ihren Teig nicht so fressen müssen.

In den biedermeierlichen Idyllen lauert das Possenspiel: Anregungen zu einem erweiterten Verständnis des Malers Carl Spitzweg

Heimkehr eines Reisenden in seine Dachkammer

Nie hätte es für möglich gehalten, daß seine Bilder einmal von den Deutschen so geliebt würden! Und über seine Popularität, die jedermann seinen Namen einfallen läßt, wenn Sonderlinge oder heimelig-sonderliche Situationen benannt werden sollen, hätte er, der alte Skeptiker, fassungslos den Kopf geschüttelt. Denn die Malerei hat Carl Spitzweg zwar mit höchstem künstlerischen Anspruch betrieben, aber doch letzten Endes „zum eigenen Pläsier“, für Freunde und fremdliche Käufer, für diese oder jene Kunstvereinsausstellung, aber nicht für eine große Öffentlichkeit, nicht fürs Museum und nicht für einen Markt, der sein Werk von Jahr zu Jahr immer höher bewertet.

Als er am 23. September des Jahres 1885 starb, in seiner Münchner Dachkammer am Heumarkt Nr. 3, dem heutigen Jakobplatz, in der er die letzten 22 Jahre seines Lebens lesend und gewiß unablässig zeichnend und malend verbracht hatte, war er zwar eine bekannte Münchner Künstlerfigur, eine Berühmtheit war er jedoch nicht. Während seines 77 Jahre währenden Lebens hatte er gerade 480 Bilder verkauft und, säuberlich in sein Verkaufsverzeichnis eingetragen, da gab es denn doch andere, wirklich Berühmte. Zum Beispiel Franz von Lenbach, den man einen Malerfürsten nannte, oder den Maler des Großbürgertums, Friedrich August von Kaulbach, oder den Akademielehrer Wilhelm von Diez oder Franz von Defregger, den Schilderer seiner Tiroler Heimat - sie alle übri-gens wegen ihrer hohen Verdienste geachtet.

Für echte Kunstkenner hingegen waren Wilhelm Leibl und sein Freund Johann Sperl, Carl Schuch oder Wilhelm Trübner die Sterne am Kunst-himmel. Für Liebhaber der bayerischen Landschaft standen Joseph Wenglein und Ludwig Willroder um 1885 wohl am höchsten. Selbst auf Spitzwegs ureigenem Gebiet, der pointierten Genrestellung, hatten ihm Jüngere den Rang abgelaufen, etwa sein Freund Eduard Grützner, dem seine Verehrer die trinkfreudigen und geistreichen Mönche farbenaß von der Staffelei entführten.

Nein, der große Ruhm ließ fast 40 Jahre auf sich warten. Erst mußte der Erste Weltkrieg vorübergehen, erst das scheinbar festgefesselte bürgerliche Weltbild erschütter werden, ehe man ihn erkannte als Maler deutscher humoriger Innerlichkeit, der in seinen Bildern ein gegen alle Abgründe abgeschirmtes, gemühtvolles und menschliche Schwächen fast liebevoll abschilderndes beschränktes Reich errichtet hatte, nun offenbar

nicht „zu eigenem Pläsier“, sondern zum Vergnügen aller.

Carl Spitzweg wurde als zweiter Sohn des wohlhabenden Kaufmanns Simon Spitzweg am 5. Februar 1818 in München geboren. Sein Vater hatte ihn zum Apotheker bestimmt, und der junge Carl flüchtete sich: 1832 bestand er das Universitätsexamen mit Auszeichnung und reiste erst einmal nach Venedig, Florenz, Rom und Neapel. Oh es ihm dort aufgegungen ist, daß er eigentlich zum unbürgerlichen Künstlerleben geschaffen war, nicht zum Stößeln und Pöhlendrehen? Eine schwere Krankheit erleichterte ihm den Abprung, eine Erbschaft stärkte den Rücken, und so finden wir ihn schon 1833/34 im Landschafterkreis Münchner Maler, wo er sich durch Fleiß, durch gutes Beobachten und mit Hilfe der Ratschläge seiner Maler-Freunde so gute Kenntnisse erwarb, daß er sich bald ans Malen wachte: Schon 1837 ist die erste Fassung seines bekanntesten Bildes, „Der arme Poet“, entstanden!

Wir müssen uns den jungen Spitzweg, den Meister in den mittleren Jahren - entgegen seiner spitzbüchisch betübelten Bildwelt - als immer neugierigen Intellektuellen und Künstler vorstellen. Er verfolgte das Geschehen und die stürmischen Entdeckungen seiner Zeit mit skeptischer Anerkennung - und hatte mit dem anderen, größeren Hagelsturz der deutschen Malerei, Adolph Menzel in Berlin, die scharfe Beobachtungsgabe gemeinsam, die ihn in seiner Kunst zum distanzierteren Berichterstatter werden ließ, nur daß der eine, Menzel, umfassetpender der ihn umgebenden Wirklichkeit verfallen war. Spitzweg richtete sich in seiner Be-



Mit skeptischem Humor: „Der ewige Hochzeiter“ (um 1875) von Carl Spitzweg, dessen Todestag sich zum 100. Mal jährt

FOTO: DIE WELT

gang vollkommen ein, überschritt sie nie, forderte sie nie wie Menzel heraus. Vielmehr errichtete er sich seine Welt, die er aus beobachteten Versatzstücken wie ein Bühnenbild genau und listig zusammensetzte. Seine Bilder entwerfen also Szenarien, in denen er seine Figuren wie ein Regisseur bewegt, aufspielen läßt zu kleinen, witzigen Stücken, die nicht ohne ironische Schärfe sind.

Hier liegt für den heutigen Betrachter der entscheidende Ansatzpunkt, um Spitzwegs Kunst ernst zu nehmen. Denn das Lächeln, das sie bei selbst, spiegelt viel klarer ihren Schöpfer, als es bei Menzel der Fall

bennekspeis, die vermutlich von Schopenhauers Philosophie mitgeprägt war. In den Alchimisten und Naturwissenschaftlern lebte er sein Szenarienwissen aus, in den Theater-szenarien seine Sehnsucht nach dem ungebundenen Schauspielereleben. Seine einsamen Hagsstolze, seine Geheimmten und Frustrierten, auch seine hübschen Dirndl, die mit rotem Mieder und wippenden Röckchen den Waldweg hinabstapeln, seine freien Iden von unerfülltem erotischen Verlangen. Insofern ist Spitzwegs Bildphantasie viel mehr bei sich selbst, spiegelt viel klarer ihren Schöpfer, als es bei Menzel der Fall

war. Vielleicht lieben wir deshalb seine Bilder?

Die Wanderer, die Reisenden, die Postkutschen, ja, die Eisenbahnen, deren schräge Rauchfahnen manches Bild durchziehen, spiegeln seine „unbändige Lust zum Reisen“. Von seinen künstlerischen Anfängen, von 1832/33 an, war Spitzweg allein oder mit seinen Malerfreunden alljährlich unterwegs, nicht nur in Bayern, sondern weit darüber hinaus ist er gekommen, nach Italien, nach Prag, nach Paris und London. Selbst nach Berlin und nach Leipzig, nach Belgien, Österreich und in die Schweiz ist er gefahren, hat beobachtet und gezeichnet - und gut gegessen, denn er verstand etwas von den Freuden der Tafel.

Da entpuppt sich ein anderer Spitzweg, nämlich der sensible Maler durchlichteter Landschaften, der die Barbizon-Künstler studiert hatte, der Constable kannte und die französischen Karikaturisten. Er war ein Meister des Freilichts, obgleich er immer im Atelier gemalt hat, ein fortschrittlicher Künstler in seiner Zeit, der wußte, daß der zusammenbindenden und ordnenden Kraft des Lichtes und der individuellen Handschrift beim Farbauftrag die Zukunft gehörte. Das ist ein Spitzweg, den es noch immer zu entdecken gilt, ein kenntnisreicher, intelligenter Maler, der auf den kenntnisreichen, intellektuellen Betrachter wartet.

Erst seit seiner Niederlassung am Heumarkt hielt er sich zumeist zu Hause auf. Und indem er nach außen den verschrobenen Biedermann spielte, befreite sich seine Malerei von ihren früheren Inhalten, von den listigen Personen und resignativen Einsichten, von Humorigkeit und Effekten. Sie wurde Malerei, die sich selbst genigte wie ihr Meister.

Wenn wir also heute Spitzwegs 100. Todestages gedenken, so sollten wir wissen, daß die Bilder, die uns dabei vorschweben, nur einen Aspekt des Meisters erfassen. Das viele Unbekannte, Eigenliche zu kennen und zu ergründen bleibt unsere Aufgabe. Sie kann nur gelöst werden, wenn wir seine Bilder ansehen, nein, nicht noch einmal „Den armen Poeten“ oder den „Abgefangenen Liebesbrief“, sondern seine Gehirgstaler und Waldwege, seine mondbelichteten Plätze und Brunnen, seine Kornfelder und Waldgehöfte, seine „Flucht nach Ägypten“ und seine „Ankunft in Seesbaupf“, Bilder, die zum unverzichtbaren Bestandteil europäischer Malerei im 19. Jahrhundert gehören.

JENS CHRISTIAN JENSEN

JOURNAL

Horowitz kehrt ins Platten-Studio zurück

DW, New York
Vladimir Horowitz ist nach über zehnjähriger Pause ins Schallplatten-Studio zurückgekehrt. Der 80jährige Künstler hat in New York ein Recital für „Deutsche Grammophon“ aufgenommen. Zentrales Werk der Digital-Produktion ist Schumanns „Kreisleriana“. Außerdem standen Sonaten von Scarlatti sowie Klavierstücke von Schubert, Liszt und Skrjabin, darunter etliche Ersteinstrumente, auf dem Aufnahmepult. Die Veröffentlichung ist für Mitte nächsten Jahres vorgesehen.

Das Auslandsstudium deutscher Studenten

dpa, Wiesbaden
Das Interesse an einem Auslandsstudium ist unter den deutschen Studenten in den letzten Jahren nicht gewachsen. Zwar erhöhte sich die Zahl der Studenten aus der Bundesrepublik, die an Hochschulen des Auslands eingeschrieben waren, zwischen 1976 und 1984 um 65 Prozent, doch ist auch die Zahl deutscher Studenten im Inland in ähnlicher Größenordnung angestiegen. Nach Feststellung des Statistischen Bundesamtes in Wiesbaden kommen seit 1976 nahezu unverändert 26 Auslandsstudenten auf 1000 deutsche Studenten an inländischen Universitäten. Beliebteste Gastländer sind Österreich, Frankreich, die USA und die Schweiz.

Jean-Paul-Preis 1985 an Friedrich Dürrenmatt

dpa, München
Der Schweizer Schriftsteller Friedrich Dürrenmatt erhält den mit 25 000 Mark dotierten Jean-Paul-Preis 1985, den der bayerische Kultusminister verleiht. Die damit zum zweiten Male vergebene Auszeichnung zur Würdigung des literarischen Gesamtwerkes eines deutschsprachigen Schriftstellers wird alle zwei Jahre verliehen. Erster Träger des Preises war 1983 Prof. Hans Egon Holthausen. Dürrenmatt erhält die Auszeichnung am 4. Oktober in der Bayerischen Akademie der Schönen Künste.

Sowjetunion präsentiert sich in Mannheim

dpa, Mannheim
Eine umfassende Darstellung des sowjetischen Lebens in Kultur, Wirtschaft, Gesellschaft und Sport wird bei den internationalen Kulturtagen in Mannheim von Sonntag an bis zum 20. Oktober versucht. Die alle zwei Jahre veranstalteten und jeweils einem anderen Land gewidmeten Auslandskulturtage wurden von der Stadt Mannheim in Zusammenarbeit mit der sowjetischen Botschaft und mit deutschen und sowjetischen Institutionen vorbereitet. Neben Ausstellungen über die Erschließung Sibiriens und die sowjetische Raumfahrt werden Gemälde aus dem Staatlichen Museum in Leningrad sowie zeitgenössische Malerei gezeigt. Außerdem stehen Konzerte und Ballett-Aufführungen auf dem Programm.

Oper von Vancouver setzt auf Regisseur

DW, Vancouver
Die Oper von Vancouver, die nach dem Abschied von Joan Sutherland, Tito Capobianco und Richard Bonynge wieder in die Provinzialität zurückgefallen war, unternimmt einen neuen Anlauf - diesmal indes auf dem Gebiet des Regie-theaters. Für die Spielzeit dieses Winters kündigt man Harry Kupfer („Fidelio“), Göran Järvelid („Zauberflöte“), Giles Havergal („Barbier von Sevilla“) und Lucian Pintilie („Carmen“) als Regisseure an.

CSSR-Samisdat über NS-Zeit und Kirche

ist, Prag
In der Tschechoslowakei ist als Samisdat ein Sammelband über die Verfolgung der katholischen Kirche durch NS-Machtthaber im Protektorat Böhmen und Mähren 1939-1945 erschienen. Neben der Tätigkeit katholischer Laien und Geistlicher in Widerstandsorganisationen, die vom heutigen KP-Regime totgeschwiegen werden, wird vor allem das Verhältnis der katholischen Kirche in Deutschland, zum Nationalsozialismus analysiert.

„Künstliche Paradiese“ im Museum Folkwang

dpa, Essen
Unter dem Motto „Künstliche Paradiese“ will das Essener Museum Folkwang auf ein verändertes Klima in der aktuellen Kunstszene hinweisen. Bis zum 27. Oktober werden Werke der Maler George Condo und David Bowes (beide USA) gezeigt, außerdem von Milan Kunc, Andreas Schulze und dem Bildhauer Dieter Teusch aus der Bundesrepublik sowie des Italieners Salvo, denen die Hinwendung zum Imaginären und Phantastischen gemeinsam ist.

Zum 65. Geburtstag von Hans Günter Michelsen

Glaubt Homer nicht!

Mit 42 Jahren fing der Hamburger Hans Günter Michelsen an. Sein erstes Stück hieß „Stienz“, Heinrich Koch führte es 1963 in Frankfurt auf und blieb Michelsens Regisseur auch für die beiden nächsten Stücke. Keine Vergangenheitsbewältigung, nichts von Gewissen, sondern das Bemühen eines Majors, genau wissen zu wollen. Er schließt sich ein, stellt seinen alten Spieß namens Stienz als Wache vors Haus, und nun sitzt er in Ruhe vor seinem Schreibtisch. Aber er kommt zu nichts, immer wieder bleibt er an derselben Stelle sinnend hängen. Die mitteilungslose Tochter rebelliert, sie will hinaus und leben, aber der Alte macht unerschütterlich weiter mit seinem Wissensdurst, der zu nichts führt. Als Stienz drohend die Treppe herauf kommt,

geschlossen bleiben. Glücksmann weiß nichts von Michelsen, aber Michelsen wußte das alles vor mehr als 20 Jahren!

Dann kam „Lappschief“ (1964), ein hinreißend traumvoll nihilistisches Stück. Das Ende meiner Rezension lautete: „Gides weich gewordener Verlorener Sohn will den stärkeren Bruder in die Fremde hetzen, Michelsens verlorener Vater die Tochter mitreißen, Odysseus kommt niemals für immer nach Hause. Glaubst du Homer nicht, glaubst lieber denen, die 2000 Jahre länger den hochgereckten verreckenden Gott namens Mensch erlebt haben. Er tritt auf der Stelle, wie weit er auch schweift. Er tritt alles nieder, wie kurz er auch da ist. Ecco homo.“

Das dritte Stück hieß „Helm“ (1965). Ein im Krieg von seinem Kommandeur Geschundener rechnet ab. Die Flakeln, mit denen die Beteiligten sich über ihre aussichtslose Situation hinwegzusetzen versuchen, sind der Hauptinhalt. Ich stelle den Inhalt nicht dar, sondern zitiere, was im Anschluß in einem Klub verhandelt und von meiner Frau in ihrem Tagebuch notiert wurde: „Der F. eröffnet die Diskussion über ‚Helm‘ mit einer Art Vortrag, gespritzt und dümmlich, zur Verteidigung des Offiziersethos. Plötzlich hält Rudi nicht mehr an sich und schreit ihn an: ‚Sagen Sie mir, ob Sie viele Offiziere mit Zivilcourage im Krieg erlebt haben!‘ Später sagt er noch: ‚Die Schlüsse, die im Stück haken, sind gegen uns gerichtet, gegen Sie und mich! Aber niemand macht sich was daraus‘. Alle diese feinen Klub-Bourgeois hatten das Stück gesehen. Aber sie wußten es besser. Wie immer.“

Was ist eigentlich mit dem deutschen Theater los? Warum sind diese drei Stücke aus dem Repertoire verschwunden und haben so vielmehr belangloses Krampf Platz gemacht? Spielt endlich den Michelsen wieder, der nicht von kurzfristigen Gemeinplätzen handelt!

Und kommt mir nicht mit der Ausrede, Michelsen habe mit einigen späteren Sachen die ersten Erfolge nicht mehr erzielt. Sagt bitte auch nicht, er bringe nun schon lange nichts mehr Neues. Das alles spielt keine Rolle. Drei Stücke, die unter die Haut gehen, die uns nach wie vor bitter gehen, die vom ersten bis zum letzten Wort von Leben vibrieren, das ist genug um einen Dramatiker unter die modernen Klassiker aufzunehmen.

RUDOLFRÄMME-BADONI

Platte: „Vocalese“ von „Manhattan Transfer“

Zurück zu den Wurzeln

Da muß der farbige Jazzsänger Eddie Jefferson aus dem „Closed-harmony“-Himmel besonders schöne Gedanken auf die Erde gesandt, den Herren „Hi-Lo's“ und „Modernaires“, aber auch der Mimi Perrin in Frankreich das Ohr geklungen haben. Mimis geniales Volkslied, vor Jahr und Tag die Krönung allen raffinierten Satzgesangs, existiert nicht mehr. Gene Puerlings „Singers Unlimited“ kommen nur noch gelegentlich zu Sessions zusammen, und seine Hi-Lo's, heute insgesamt einen Ganzton tiefer gestimmt, können auch nicht mehr so, wie sie einst sangen. Die „Modernaires“, Glenn Millers epochenmachende Vorläufer der „Four Freshmen“, ruhen auf den Altentellen aus, und die schwarzen Pfarrerstöchter „Pointer Sisters“, einst zu vier, genießen heute als Gesangstrio die pappigen Früchte von Disco- und Funkstupidität.

Das klingt alles ganz traurig für die begeisterungsfähigen Jazzfans, die sich so gern delectierten an den orchestermäßig gesetzten Vokalparts der Gals and Pals oder von NOVI (für deren original vocal instruments), jener hinreißend virtuoson Gruppengangsweise, bei der jedes Mitglied der Gruppe den Part einer Bläsersektion einer (gedachten) Big Band übernimmt, so daß Akkorddurchgänge und zungen- wie auch kehlpöppelcherische Soloparts dabei herauskommen.

Doch gemacht: Eine nagelneue Platte ist anzuzusehen, die alles bisher Dagewesene übertrifft, was man sich, hungrig nach Wiedererfahrung dieser Kunst, erhoffte. Sie ist von der längst etablierten US-Gruppe „Manhattan Transfer“ (Cheryl Bentyne, Janis Sigel, Alan Paul und Tim Hauser), vier mit allen Wassern gewaschenen Vokalakrobaten, die mit diesem, ihrem neunten Album, zugleich ihr zehnjähriges Jubiläum begehen können, einem Album, das, wie Elfre Kuster, Pressedame der WEA, kurz und klar sagt, „wieder back to the roots“ geht - zurück an die Wurzeln.

Denn aus dem Jazz, dem kompromißlos swingenden Mainstream, kommen diese zwei Damen und zwei Herren, wie 1975 ihr Debütalbum zeigte, und anders als viele andere Musiker (man denke an Herbie Hancock, George Benson) oder Gruppen haben die vier von „Manhattan Transfer“ ihre Herkunft auch nie ganz verleugnet, weder auf Platten noch auf

Bühnen: Jazzgesang war immer dabei.

Zurück zu den Wurzeln nun mit dieser LP („Vocalese“, Atlantic/WEA 781 266-1) - und wie! Denn was dieses energiestrotzende Quartett an Einfällen, stimmlicher Topform, an Drive und schier funkenstrebendem Swing hier versammelt hat, entspricht so ganz und gar der „Gästeliste“ für diese „Geburtsstagsständchen“. Zum einen haben die „Manhattan Transfers“ sich für ihre Platte durchweg Jazzstandards von Count Basie, von Benny Golson, Clifford Brown, J. J. Johnson, Sonny Rollins, Quincy Jones und Ray Charles vorgenommen, zu denen - in gewohnter Manier seiner eigenen, alten Trio- und neuen Quartett-Tage - Altmeister Jon Hendricks wieder seine Texte auf Note für Note der originalen Instrumental-soli gedichtet hat.

Und zum anderen ist mal Mr. Hendricks als Gastänger selbst dabei, mal spielt Solo-Gigant Bohdy McFerrin souverän und witzig Baß, Schlagzeug und Melodie zugleich (ohne Tricks und doppelte Böden, sondern ganz allein mit Mund und ohne Play-backs); mal singt Cheryl ein McCoy-Tyner-Solo, mal sitzt Tyler selber am Klavier. Dizzy Gillespie bläst sein Horn dazu wie wellend bei Mimi Perrin Double Six, oder die Basie-Band mit Freddie Greens unbestechlichem Gitarrenrhythmus unterstützt das vierblättrige Kleeblatt.

Nicht einmal - auf zwei der elf Stücke - stört der geschmackvoll und jazzwuchtig eingesetzte Synthesizer: Hier ist alles ein Guß, und auf „To You“ sind gar die Four Freshmen selber dabei. Und die Solo-Vorlagen haben's allesamt in sich. Mal interpretiert einer) einen Art Farmer oder Harold Land, mal Miles Davis oder Lee Konitz, mal einen Curtis Fuller oder einen Buck Clayton. Und die Begleiters sind ebenso hochkarätig wie die Namen der Solisten: Hier sitzt Philly Joe Jones an den Trommeln, dort Grady Tate, zupft Ron Carter den Baß und pustet James Moody sein eigenes Tenorsolo.

Ist das nichts? Schwer vorstellbar, daß jemals eine Geburtstagsparty mehr unter die Haut gehen könnte: Manhattan Transfers „Vocalese“ reißt mit, ist ein musikalischer und artistischer Bereich - das Beste seit dem „St. Louis Blues March“ von den Modernaires.

ALEXANDER SCHMITZ



Wüstiger Frühling und wüstiger Lebensweg: Coluche als „Dicker König Dagobert“

Film: „Der dicke König Dagobert“ von Dino Risi

Taumel und Getümmel

Was den Römern recht ist, soll den Germanen billig sein. Und die Südländer auf der Leinwand schon einige ausschweifende Feste feiern dürfen („Toll trieben es die alten Römer“) läßt der italienische Regisseur Dino Risi nun auch ihren Nachbarn einen kräftigen Schluck aus den Freudenbechern nehmen. Allen voran den Frankenkönig Dagobert, ein wagnisses Majestäten, das fipfipie Orgeln allemal dem gefährlichen Schlachtgetümmel vorzieht. Ist das eigene Heer dann wirklich einmal von grimmigen Barbaren umzingelt, drückt Dagobert die Krone rasch einem ahnungslosen Vasallen aus. Haupt: Der fühlt sich geschmeichelt und wird prompt von etlichen Lanzen durchbohrt.

Während sich der feiste Herrscher wohl in diversen Lottabetten räkel, kämpft der Kinobesucher freilich gegen das schleichende Gift der Langeweile. Denn Dino Risi, der in den 60er Jahren noch mit zeitkritischen Komödien wie „Verliebt in scharfe Kurven“ und „Der Marsch auf Rom“ überzeugte, steht hier auf dem Tiefpunkt seiner Karriere. Zwar pflegt er das satzsum bekannte Klischee vom finsternen Mittelalter und läßt seine Figuren in teuren Kulissen der prallen Sinneslust fröhnen. Nur hat er leider überhaupt keine Geschichte zu erzählen.

Gewiß, Dagobert zieht irgendwann bußfertig zum Papst nach Rom und verherdet sich am Ende gar in einem düsteren Intrigennetz. Zwischen-

durch aber stolpern die bedauernswerten Gestalten von einer entbehrliehen Episode in die nächste. „Conan, der Barbar“ darf immerhin ab und zu in gut choreografierten Scharmützeln sein Schwert schwingen, Dagobert hingegen muß sich fortwährend als Lachnummer produzieren. Trotz dieses angestrengten Strebens nach Komik vertritt sich nur selten ein gelungener Gag in die Einde des Drehbuchs von Gerard Brach.

So wäre das hohle Spektakel mit seinen Zeden und lautstark angedeuteten Verdauungsvorgängen kaum der Rede wert, wenn es nicht mit einer illustren Besetzungsliste prunkte. Den Titelhelden mimt Coluche, der zwar als französischer Präsidentschaftskandidat scheiterte, zuletzt jedoch in dem Gangsterfilm „Am Rande der Nacht“ das faszinierende Psychogramm eines Rächers zeichnete. Als intrigierender Mönch ist immerhin Michel Serrault zu sehen, der brillante Privatdetektiv aus dem rätselhaften Thriller „Das Auge“. Und den Papst verkörpert kein geringerer als Italiens Starkomiker Ugo Tognazzi, der sich mit Serrault schon im „Käfig voller Narren“ tummelte. Wenn Dagobert schließlich von einer vergifteten Brosche dahingerafft wird, verläßt die Regie vergebens, diesem lang ersehnten Ende tragische Größe einzuhäuten. Dabei besteht das Trauerspiel doch einzig darin, daß sich hier namhafte Mimien als Lockvogel für ein mattes Filmchen hergeben.

HARTMUT WILMES



Schrieb Stücke, die von Leben vibrieren: Hans Günter Michelsen

FOTO: DPA

schießt der Major ihn nieder, und siehe da, jetzt geht die Tochter freiwillig hinunter und sticht Wache. Und der Alte kehrt an den Schreibtisch zurück.

Ein quälendes, ungeheures Stück. Alle Bewältigungssituationen fegte Michelsen beiseite. Wäre Gewissens statt Wissenserforschung, wäre einfaches Weiterleben und Mithandeln besser? Danach können die Eingeschlossenen gar nicht fragen. Wir sehen lediglich einen Deutschen, der beteiligt war und sich danach hilflos eingeschlossen hat. Und alles nur per Bild gesagt, ohne jede Reflektion.

Ich fand das Stück außerordentlich bedeutend. Und jetzt, vor einigen Tagen, lese ich einen langen Aufsatz von André Glucksmann, der genau dies sagt: Die Deutschen werden ewig mit diesen Tatbeständen eingee-

Selbstgebastelte Bombe im Toiletten-Spülkasten

Unbekannte deponierten Sprengkörper in einem Intercity

PETER ZERBE, Hamburg
 Ein aufmerksamer Mitarbeiter der Deutschen Bundesbahn hat in der Nacht zum Freitag einen Sprengstoffanschlag auf einen Intercity-Zug entdeckt. Der Eisenbahner entdeckte eine mit Sprengstoff gefüllte Cola-Dose in der Deckenverkleidung einer Toilette. Der Waggon wurde im Bahnbetriebswerk München II für seine nächste Fahrt vorbereitet.

Unbekannte Täter hatten den Sprengkörper mit Isolierband in die Deckenverkleidung geklebt und durch Kabel mit einem Wecker verbunden. Die Bundesbahn verständigte um 1.45 Uhr das Polizeipräsidium in München. Beamte des zuständigen Landeskriminalamtes vermuten, daß der von den Tätern selbstgefertigte Sprengkörper irgendwo auf der Strecke in der Toilette des IC-Zuges 689 („Amalienburg“) deponiert worden ist.

Dieser Zug fährt von Hamburg über Hannover, Göttingen, Bebra, Fulda, Würzburg, Nürnberg und Augsburg nach München. Unterwegs war ein der Zugbegleiter aufgefallen, daß es in der Toilette eines Wagens einen Defekt gab. Er schrieb in das Bemängelungsbuch, das zu jedem Wagen gehört. Spülkasten defekt. Daraufhin wurde der Wagen in München untersucht, um den Defekt

abzustellen. Dabei fand man den Sprengsatz.

Bereits am Donnerstag vormittag hatte ein Wagenmeister im Bahnbetriebswerk Hamburg-Langenhäfen in einem sogenannten Bemängelungsbuch die Eintragung gefunden: „In diesem Wagen ist ein Sprengstoffsatz versteckt.“

Daraufhin wurde der Wagen, der in mehreren Zügen auf der Fahrt von München nach Hamburg eingestellt war, untersucht. Doch die Eisenbahner fanden keinen Sprengsatz und schickten diesen Wagen am Donnerstag vormittag auf die Fahrt nach Frankfurt, wo er unbeschadet ankam. Trotz dieser Vorfälle hält der Pressesprecher der Bundesbahn, Helmut Kujawa, die Fahrt mit der Eisenbahn nach wie vor für sicher und ungefährlich. „Wir überwachen unsere Wagen ständig. Zum einen hat jeder IC-Zug mindestens vier Begleiter und außerdem fahren in unregelmäßigen Abständen Techniker mit, um Routinekontrollen im technischen Bereich vorzunehmen. Außerdem werden die Wagen vor und nach ihrem Einsatz kontrolliert.“

„Wir tun alles, um unerlaubte Eingriffe in den Eisenbahnbetrieb zu unterbinden. Auch Bahnpolizei in Zivil fährt mit, um Verbrechen vorzubringen“, sagte der Sprecher gestern.

Träume und Ansichten vom Leben der Altersgenossen

EBERHARD NITSCHKE, Bonn

Rund 180 Millionen Kinder der Dritten Welt leben in Elendsvierteln, 80 Millionen weltweit sind „Straßenkinder“, von denen viele überhaupt kein Zuhause mehr haben. Zum Welkindertag 1985 hat das Deutsche Komitee des Welkindertages Unicef zu einer Aktion für die Straßenkinder Kolumbiens aufgerufen, die im Kinderstaat „Benpostá“ in Bogotá ihre Heimat gefunden haben. Die Jugendlichen entwickeln dort selbst Aktivitäten, um sich und ihre Altersgenossen dem Sog des Elends und Verzehrens zu entziehen.

Die Schirmherrin des Welkindertages, Marianne von Weizsäcker, empfing in der Villa Hammerschmidt in Bonn deutsche und kolumbianische Jugendliche.

Im Funkhaus des Westdeutschen Rundfunks (WDR) in Köln eröffnete die Frau des Bundespräsidenten anschließend eine Fotoausstellung über Unicef-Projekte in Senegal, Nicaragua und Kolumbien und rief den Wettbewerb „Jugend schreibt“ aus.

Die Idee, gemeinsam mit der „Gesellschaft zur Förderung der Literatur aus Afrika, Asien und Lateinamerika“ entwickelt, ist: Kinder der beteiligten Nationen schreiben ihre Träume, Wünsche und Ansichten über das Leben der Altersgenossen in den jeweils anderen Ländern.

Als erste Preise des Wettbewerbs sind je drei Wochen Aufenthalt bei einer Familie im fremden Land vorgesehen.



Geschenk der Kinder aus Kolumbien: ein handgefertigtes Tuch für Marianne von Weizsäcker. FOTO: DPA

Mexiko-Stadt erlebte schwerstes Erdbeben in seiner Geschichte / Zahl der Opfer noch nicht bekannt

Die Erde verschluckt sich selber

„Steinerne Schiffe, die auf den Ozeanen der Zeit fahren“, nennen Geophysiker die riesigen, auf dem heißen Magma-Mantel der Erde driftenden Schollen. So wurde auch das mexikanische Beben von Veränderungen in der Cocos-Platte verursacht.

Diese kleine Platte schiebt sich auf dem Pazifischen Grund allmählich - jährlich um mehrere Zentimeter - von Westen her unter die mexikanische Landmasse. Dabei bauen sich an den Bruchstellen, Subduktionszonen genannt, große Spannungen auf, die sich als Erdbeben entladen. Deshalb zählt die mexikanische Katastrophe zu den Subduktionsbeben.

Die Cocos-Platte grenzt im Westen an die riesige Pazifische Platte, die ebenfalls gegen den Nordamerikanischen Kontinent schiebt, was zur Verwerfung am San-Andreas-Graben führt. Im Süden der Cocos-Platte liegt die mittelgroße Nazca-Platte, die auch gegen den südamerikanischen Kontinent drückt, sich unter diesen schiebt und dabei von Kolumbien bis Chile schwere Beben auslöst.

Starke Gestein kann mehr Energie speichern als ein flexibler Untergrund. Je mehr Energie gespeichert wird, umso heftiger werden erfahrungsgemäß die Erdstöße. Wie jetzt in Mexiko, kommt es zu besonders schweren Erschütterungen, wenn solche Entladungen lange auf sich warten lassen.

Sechs kontinentgroße und Hunderte kleiner Schollen sind auf der Welt bekannt. Auf ihnen reisen die Festlande und Weltmeere wie blinde Passagiere. Aus mittelozeanischen Rücken aufquellende Lava hält sie in dauernder Bewegung. Das angesetzte Gestein vergrößert die Schollen wie aufquellende Kuchen. Die Platten treiben auseinander, schrammen aneinander vorbei und prallen aufeinander.

Was geschieht nun mit allen Platten, wenn ständig neues Plattenmaterial entsteht? Da die Erde wahrscheinlich über die Zeiten ihre Größe beibehält, müssen große Parteien von Plattenmaterial irgendwo wieder verschwinden.

So wird angenommen, daß die Subduktionszonen die „Begrimststätten“ der Platten bilden, in denen die Platten vom Erdinneren „verschluckt“ werden. In diesen Gebieten sinkt die oberflächennahen Schichten in das Erdinnere ab. In größeren Tiefen wachsen Temperatur und Druck an. Die sinkende Kruste wird schrittweise aufgelöst, bis sie schließlich von dem umgebenden Gestein absorbiert und vermischt ist. Wo sich eine Platte abwärts bewegt, kommt es, wie in Mexiko, durch Brüche zu den heftigen, zerstörerischen Beben.

Helfer tragen ein Kind aus den Trümmern eines eingestürzten Hauses. Die ganze Nacht vom Donnerstag auf den Freitag hielten die Sirenen der Rettungsfahrzeuge durch die Straßen der mexikanischen Hauptstadt. Und auch gestern morgen noch, einen Tag nach dem Beben, suchten Retter im Schutt noch Überlebenden. Der Bürgermeister rechnet „mit wenigstens tausend Menschen, die noch unter dem Schutt der Häuser begraben sind“.



FOTO: AP

Ganze Stadtviertel sind nicht mehr

DWSAD, Mexiko
 Es war 7.19 Uhr, als die beliebte Ansgarin Lourdes Guerrero lächelnd im Kanal zwei des mexikanischen Fernsehens sagte: „Es fängt gerade an zu beben. Aber beruhigen Sie sich, das geht vorbei.“ Sie hatte kaum ausgesprochen, als die 50 Meter hohe und zehn Tonnen schwere Fernsehantenne auf die Studios stürzte. Der Chefredakteur der aktuellen Sendung „Heute“, die im Süden der USA, in ganz Mittelamerika und der Karibik besonders beliebt ist, sowie zwei Kameraleute und ein Techniker starben unter den Trümmern.

Auch gestern, einen Tag nach dem verheerenden Erdbeben in Mexiko war immer noch kein klares Bild über das Ausmaß der Zerstörungen und die Zahl der Opfer zu erhalten. Während zwei örtliche Fernsehsender von mindestens 300 Toten allein in der Hauptstadt sprachen, meldete der zweite Kanal des mexikanischen Fernsehens mindestens 770 Tote im ganzen Land. Die Polizei sprach hingegen von landesweit 230 Toten und Tausenden von Verletzten. Doch wurde in allen Berichten vermerkt, daß die wirkliche Zahl der Opfer vermutlich wesentlich höher liege.

Der Bürgermeister von Mexiko-Stadt erklärte, allein in der Hauptstadt seien 5000 Verletzte ärztliche behandelt worden und es werde angenommen, daß noch etwa 1000 Menschen unter den Trümmern von Wohnhäusern, Kirchen, Krankenhäusern und Hotels verschüttet seien. Offizielle Angaben über das Ausmaß der Schäden lagen noch nicht vor. Doch erklärte die Regierung, am härtesten betroffen seien neben der Hauptstadt die Bundesländer Colima, Guerrero, Jalisco und Michoacan. Das Beben setzte am Donnerstag um 7.19 Uhr Ortszeit ein und dauerte gerade 50 Sekunden. Es erreichte

nach Angaben der US-Erdbebenwarte in Golden Colorado die Stärke 7,8 auf der Richterskala. Sein Zentrum lag der Warte zufolge etwa 240 Kilometer nordwestlich von Acapulco an der Pazifikküste Mexikos. Nach dem ersten Erdstoß, der knapp eine Minute dauerte, folgten mindestens 20 Nachbeben.

Der Polizeisprecher von Mexiko-Stadt wies daraufhin, daß „die Tragödie weitaus größer“ gewesen wäre, wenn das Erdbeben die Stadt nur eine halbe Stunde später erschütter hätte. Dann wären viele, die zur Zeit der Katastrophe auf den Straßen unterwegs waren, bereits in ihren Büros gewesen, die bei dem Erdbeben zum Teil völlig zerstört wurden. Durch einen totalen Stromausfall blieben viele Pendler in der U-Bahn stecken. Einige Schulen hatten bereits mit dem Unterricht begonnen und es wurde befürchtet, daß zahlreiche Kinder unter den Opfern sind.

Unter den Todesopfern werden auch zahlreiche Ausländer vermutet, die sich in den großen Hotels aufhielten. Im Hotel „Regis“ schliefen mindestens 200 Touristen, als das Haus zusammenstürzte und in Brand geriet. Das Feuer war auch nach 20 Stunden noch nicht gelöscht. In den Hotels „Romano“ wurden 30 und im „Versalles“ 20 Gäste betroffen, darunter fünf Abgeordnete, die als vermisst gelten. Auch das Hotel „Finisterre“ im Süden der Stadt stürzte ein.

Stunden nach dem Beben erst konnte eine einzige Tageszeitung erscheinen. Ihre Schlagzeile war: „Oh Gott“. Als Informationskanal für Berichterstatter aus dem Katastrophengebiet dienen vor allem die Stationen der Amateurfunfer. Im Turm des Fernmelderamtes brannte es. Dadurch wurde die Wiederherstellung der Telefonleitungen verzögert. Im inner-

städtischen Telefonnetz herrschte Chaos. Manchmal kamen nur zwischen unmittelbar benachbarten Stadtteilen Verbindungen zustande. Die Telefongesellschaft kündigte an, es werde Tage dauern, bis wieder Fernverbindungen möglich sind.

Der Erdbebenherd konnte zwischenzeitlich ermittelt werden. Er befindet sich bei 17,8 Grad nördlicher Breite und 102,3 Grad westlicher Länge in unmittelbarer Nähe der Pazifikküste, 250 Kilometer nordwestlich des Badeortes Acapulco und 340 Kilometer südwestlich der mexikanischen Hauptstadt. Vom Energieinhalt entspricht das Beben einer Stärke von 7,8 auf der Richterskala. Es gehört damit zu den schwersten überhaupt registrierten Erderschütterungen, in der Praxis wurde nie ein Wert über 8,9 gemessen.

Nach Auffassung des Leiters der Hamburger Erdbebenstation, Professor Jürgen Klüßmann, könnten die hohe Zahl von Opfern und ungewöhnlich schweren Sachschäden nach Klüßmann auf den weichen, sumpfigen Untergrund der 17-Millionen-Einwohner-Stadt zurückgeführt werden. Entsprechend dieser katastrophalen Auswirkungen erreichte das Beben in Mexiko-Stadt etwa die Stärke elf der zwölfstufigen Mercalliskala. Vergleichbare Auswirkungen mit Bodenbewegungen und Zerstörungen von Gas-, Wasser- und Elektrizitätsleitungen hatten die Beben von San Francisco (1906) und Anchorage in Alaska (1964).

Das Auswärtige Amt in Bonn hat gestern einen Krisenstab gebildet. Der Hilfsmaßnahmen koordinieren soll (Telefon: 0228/173037). Nach ersten Ermittlungen sind weder Mitglieder der deutschen Kolonie in Mexiko-Stadt noch Angehörige der deutschen Botschaft dem Beben zum Opfer gefallen.

Zum Wochenende: Sommer im Süden, Herbst im Norden

AP, Offenbach

Der Sommer setzt an diesem Wochenende zum Endspurt an und bietet in der Mitte und im Süden Deutschlands einen Altbewerbsommer, wie er im Buche steht. Anders sieht es dagegen in Norddeutschland aus: Dort ist es am Wochenende vorwiegend stark bewölkt mit einzelnen Regenschauern bei Temperaturen von 16 bis 19 Grad. Bereits am Freitag gingen im Norden wolkenbruchartige Regenfälle nieder, nachdem am Freitag seit langem wieder einmal die Sonne geschienen hatte und die Temperaturen auf mehr als 20 Grad geklettert waren. Herbstwetter erwarten die Meteorologen auch in Berlin für das letzte Wochenende dieses Sommers. Bei meist wolkigem Himmel sollen die Temperaturen gerade noch die 20-Grad-Marke erreichen und auch nur wenig darüber liegen. Für den mittleren Teil Deutschlands sagen die Wetterkundler eine starke Bewölkung voraus. Später sollen die Wolken bei Temperaturen um 24 Grad weniger werden und die Temperaturen auf 25 Grad klettern. Im Süden bleibt der Keil des Hochs über Mitteleuropa auch am Wochenende witterbestimmend. Zwar werden nach Auskunft der Meteorologen Temperaturen von 31 Grad nicht mehr erreicht, aber 26 bis 27 Grad werde die Thermometerskala anzeigen. Die Nachttemperaturen am Wochenende sollen zwischen zehn und 14 Grad liegen, am Sonntag vormittag sei mit Nebel zu rechnen, der sich aber im Laufe des Tages auflöse.

Befangenheitsantrag

AP, Baden-Baden

Im Prozeß gegen den früheren rheinland-pfälzischen FDP-Landesvorsitzenden Hans-Otto Scholl hat die Verteidigung den achten Befangenheitsantrag gegen den Vorsitzenden Richter Günther Hertweck gestellt. Der Richter habe, so die Verteidiger, seine „erhöhte Pflicht zur Zurückhaltung verletzt“ und einen Betrag zwischen in Scholls Häusern gefundenen Gegenständen und dem Scholl angelegten Raubüberfall auf einen Juwelierladen herbeigeführt. „Dem Angeklagten ist nicht zuzumuten, diese Versprecher, Ausreuscher und Mißdeutungen weiter hinzunehmen“, sagte Verteidiger Geis. Eine andere Kammer beschäftigt sich im Lauf des Tages mit dem Antrag.

Wegen Betrags verurteilt

Btrg, Essen

Wegen Untreue und Betrug ist der ehemalige Leiter des Gelsenkircher Sozialwerks St. Georg Johannes Hennemeyer, vom Landgericht Essen zu einer Haftstrafe von acht Jahren und sechs Monaten verurteilt worden. Die Erste Große Strafkammer sah es als erwiesen an, daß Hennemeyer den Westfälisch-Lippischen Landschaftsverband mit Manipulationen der Pflegekosten-Abrechnungen um mehr als zehn Millionen Mark betrog.

Aids-Spenden

AFF, Los Angeles

Filmstars aus Hollywood, Künstler und Politiker haben zusammen mit Aids-Opfern auf einer Benefiz-Galaveranstaltung eine Million Dollar zugunsten der Aids-Opfer gespendet. Unter der Schirmherrschaft des Bürgermeisters von Los Angeles, Tom Bradley, fanden sich 2500 Gäste unter dem Motto „Verpflichtung zum Leben“ ein. Darunter waren die Musiker Cindy Lauper, Rod Stewart, Sammy Davis jr. und die Schauspielerinnen Shirley McLaine und Liz Taylor.

WETTER: Überwiegend freundlich

Wetterlage: Ein schwacher Tiefdruckläufer über Norddeutschland zieht nach Osten ab. Dabei setzt sich von Westen her Hochdruckeinfluss durch.



Vorhersage für Samstag:
 Im Süden nach Frühnebel sonnig und trocken. In der Mitte wolkig mit Aufbelebungen und niederschlagsfrei. Im Norden überwiegend stark bewölkt und zeitweise leichter Regen. Temperaturen 20 bis 25 Grad.

Weitere Aussichten:
 Im Norden stark bewölkt und zeitweise Regen, bei 18 Grad, sonst weiterhin freundlich und warm.

Temperaturen am Freitag, 13 Uhr:

Berlin	19°	Kairo	30°
Bonn	18°	Kopenhagen	14°
Dresden	21°	Las Palmas	23°
Essen	17°	London	14°
Frankfurt	20°	Madrid	21°
Hamburg	15°	Mailand	20°
List/Sylt	13°	Mallorca	25°
München	23°	Moskau	15°
Stuttgart	22°	Nizza	27°
Alger	25°	Oalo	22°
Amsterdam	14°	Paris	20°
Athen	29°	Prag	23°
Barcelona	26°	Rom	18°
Brißel	17°	Stockholm	14°
Budapest	25°	Tel Aviv	31°
Bukarest	28°	Tunis	26°
Helsinki	14°	Wien	22°
Istanbul	23°	Zürich	21°

Sonnenanfang: am Sonntag: 7.07 Uhr, Untergang: 19.21 Uhr; Mondanfang: 17.03 Uhr, Untergang: 23.58 Uhr; Sonnenanfang: am Montag: 7.09 Uhr, Untergang: 19.19 Uhr; Mondanfang: 17.43 Uhr, Untergang: 23.51 Uhr; *in MEZ, zentraler Ort Kassel!

Die Reeperbahn hat auch noch eine Kehrseite . . .

MARIA GROHME, Hamburg

Die Seilerstraße ist eine Parallelstraße der Reeperbahn, Luftlinie knapp 150 Meter. Morgens um 11 ist sie abweisend, grau und menschenleer. Ein Fetzen von Gardine verwehrt den Einblick in die Nummer 34. Auf der Fensterscheibe steht in großen Lettern: „Kaffeekluppe“.

„Hallo Liebchen“ - eine etwa 50jährige Frau reißt die Tür auf. Der Gruß der Schwarzhaarigen gilt der Sozialarbeiterin Isabell Thiede, von allen nur Isa genannt. Die „Kaffeekluppe“ ist eine Beratungsstelle für Prostituierte. Das Diakonische Werk trägt die Institution, die seit 13 Jahren zu St. Pauli gehört - wie die Herberstraße, die Große Freiheit und die zahlreichen Etablissements, die für Hamburg stehen, wenn mancher Tourist „Hamburg“ denkt. Nur nicht so bekannt und im wahrsten Sinne des Wortes auf der Kehrseite des hansenischen Vergnügungsviertels angesiedelt.

Vor ein paar Wochen erst ist die „Kaffeekluppe“ ein paar Straßen weiter in die Seilerstraße umgezogen. Nach alten Möbeln riecht es in den kargen Räumen. Das Wachstum auf den zwei runden Tischen ist vergilbt.

Einziges Wandschmück: eine „Liegende Nackte“, rührendes Leinwandbild in knalligen Farben. Im dunkelroten Sofa und auf den paar Stühlen sitzen inzwischen einige Frauen - eine Kaffeetrinker. Männer sind hier ausgeschlossen.

Das lebhaftes Gespräch geht um eine junge, blasse, etwa 20jährige Frau: Sie braucht kumpige 50 Mark Überbrückungsgeld, bis ihr Sozialhilfe gezahlt wird. Kurz und knapp erläutert ihr Isa das Prozedere, nennt ihr Aus- und Einstiegsstelle der S-Bahn-Linie zum Arbeitsamt. Da viele Prostituierte nur Taxi fahren, kennen sie die Regeln öffentlicher Verkehrsmittel nicht, sind außerhalb ihres „Gettos“ nahezu hilflos.

Wer hier einläuft, hat Sorgen - große und kleine. Leidet vielleicht darunter, daß sie sich verkauft und „geht ein Stück dabei drauf“, wie es eine Angestellte der mit diesen Problemen beschäftigten Hamburger Behörden formuliert, braucht Rat beim Umgang mit Gerichten, Ämtern; sorgt sich um ihre Gesundheit (die Furcht vor der Krankheit Aids geht um), oder will nur einfach eine Tasse Kaffee trinken. Wie Ursula, die 30 Jahre auf dem Klez lebte. Eine Stelle

als Putzfrau weist sie jetzt vor den anderen als „Solide“ aus. In der Seilerstraße trifft sie in aller Anhänglichkeit an das Milieu ihre Kolleginnen von früher wieder.

„Bekehrung“ steht nicht an oberster Stelle der Hilfe. „Wenn aber eine aussteigen will, bekommt sie von uns jede nur mögliche Unterstützung“, sagt Isa, die als Vertretung die „Kaffeekluppe“ betreut. Und das heißt zunächst, der hilfesuchenden Frau Selbstvertrauen zu geben. Als ersten Erfolg wertet Isa es, wenn eine Frau sich gegen ihren Zuhälter wehrt; wenn sie trotz der Schläge, die sie einstecken wird, auch beim nächsten Mal eine Lippe riskiert.

Wer ansteigt, hat Schwierigkeiten. Das Selbstbewußtsein, das sich aus dem „Marktort“ auf dem Klez erreichte, hat im Seldo plötzlich nicht mehr aufzuweisen. Da ist die Erfahrung, nach Anleitung ein Kleidungsstück selbst nähen zu können, wichtig - so lächerlich es klingt.

Das „schnelle“ und viele Geld oder schießt das Abenteuer, aus einem „Spießerleben“ auszubrechen, lockt auch junge Mädchen, oft noch Kinder. Wie die beiden höchstens 15jährigen, die dem Kelner eines

Lokals in der Innenstadt einen Zettel zuschoben: Sie wollten von ihm wissen, wo sich in Hamburg die Zuhälter treffen.

Im etwa 1,8 Quadratkilometer großen Viertel hinter dem Hauptbahnhof, dem Sperrgebiet St. Georg, schaffen nach Isa Schätzungen rund 300 junge Frauen im Alter zwischen 14 und 18 an „Minderjährige im Bereich der Prostitution“. Die Polizei hat 70 gezählt. Viele von ihnen geraten in einen Teufelskreis von Rauschgift- und Diebstahldelikten. Diesen Abstieg aufzuhalten, ist schwer; seit 1982 hat die Stadt Hamburg nur noch sogenannte „offene Heime“. Der Kinder- und Jugendnotdienst (KJND) kann die Mädchen nicht gegen ihren Willen festhalten, noch nicht einmal solange, bis die Eltern eintreffen.

Mitten in St. Georg, im Brennpunkt sozusagen, will jetzt zusammen mit der Kollegin Angela Rölke nach dem Muster der „Kaffeekluppe“ eine Beratungsstelle für die jungen Frauen einrichten. Das Projekt hat Aussicht, noch in diesem Jahr realisiert zu werden. Es fand sich ein unbekannter Spender, der die Arbeit für einige Jahre über das Diakonische Werk finanzieren wird.

Sachbuch Auswahl
 Erhältlich im Buchhandel

Diaghilew
 Richard Buckk
 Erste umfassende Biographie Diaghilews, der als Schriftmacher auf dem Weg zum modernen Ballett künstlerische Maßstäbe von internationaler Dimension gesetzt hat. Richard Buckk wertet hier auch die unveröffentlichten Fragmente von Diaghilews Memoiren (1928) aus. DM 120.-

Augentrost FÜR MANAGER
 Franz-Friedrich Neubauer (Hrsg.)
 Mit den blitzschnellen ausgewählten Zitaten dieses Buches setzen Sie Ihren Worten bei jeder sich bietenden Gelegenheit das Tieflicht auf dem Bildschirm und gewinnen die Zustimmung Ihrer Gesprächspartner und Zuhörer. DM 29,80

Rettet die Umwelt!
 Helmut Buddenberg (Hrsg.)
 „Durch Umweltschadstoffe haben wir in der Umweltpolitik kostbare Zeit verloren“, schreibt H. Buddenberg in „Rettet die Umwelt!“. Die Autoren - Spitzenpolitiker - halten die Rettung des „Baumschiffes“ Erde nur möglich durch Anwendung marktwirtschaftlicher Methoden und auch eine Fülle von Lösungsvorschlägen. DM 36.-

Wir können Kampf und Mächten
 Franz Maselan
 40 Jahre nach Ende des Krieges ein Tatsachenbericht - von der anderen Seite. Ein junger Diplomat erlebt Stalins Störungen. Verbotene Reisen nach Asien. In „Denn die roten Majestäten“ - wie ein früherer James Bond - zu Thos Partisans. Mit einem Geleitwort von Botschafter a. D. Hans von Herwarth. DM 48.-

Unbesiegt
 Johann Adolf Graf Kielmansegg
 Oskar Wogel
 Nach jahrelangen Recherchen und intensiven Studien in China veröffentlicht hier zwei erstklassige Experten ein Buch über alle Aspekte der Militär-macht Chinas, das auch die strategische Situation und die Konsequenzen der derzeitigen Modernisierung anschaulich schildert. DM 42.-

FALK-LAND
 Der Krieg vor den Toren der Antarktis
 Eddy Linklater-Gillman
 Falkland
 Das Sunday Times Insight Team, geführt durch einen seiner erstklassigen, wissenschaftlich nachforschenden Journalisten, schrieb seinen Kriegsbuch: Marine, Luftwaffe und Landoperationen im Einsatz mit und gegen modernste Waffensysteme (1. Auflage, DM 48.-)

Besser Golf spielen mit Hale Irwin
 Hale Irwin
 Besser Golf spielen mit Hale Irwin
 Ein leicht lesbare und bildreiche Handbuch mit über 200 technischen Illustrationen und Fotos, das jeden Golfer - ob Frau oder Mann, Neuling oder Fortgeschrittener - netzt. DM 58.-

BUSSE SEEWALD
 4900 Herford - Postfach 1344

Warum Bert Brecht den Kälbern bitteres Unrecht zugefügt hat

Überlegungen zum rechten Verhältnis von Mensch und Tier / Von HANS JÜRGEN BADEN

Das zwischen Mensch und Tier eine uralte Beziehung besteht, geht schon aus der Paradieserzählung hervor. Das Tier wird als Freund des Menschen vorgestellt, und jener Kampf, den beide Seiten - die menschliche und die tierische - gegeneinander entfesseln, erscheint als ein wüster Traum. Das Tier wurde zum Genossen des Menschen geschaffen. Das ist nicht nur an dem Verhältnis in Eden erkennbar, sondern diese Verbindung taucht auch hernach in den Visionen des Propheten wieder auf. Da werden die Wölfe bei den Lämmern wohnen und die Panther bei den Böcken lagern. Ein kleiner Knabe wird Kälber und junge Löwen und Mastvieh miteinander treiben. Kühe und Bienen werden zusammen weiden, daß ihre Jungen beieinander liegen, und Löwen werden Stroh fressen wie die Rinder. Und ein Säugling wird spielen am Loch der Otter, und ein entwöhntes Kind wird seine Hand strecken in die Höhle der Natter (Jes. 11,6 ff.).

Es ist unstatthaft, die Tiere mit menschlicher Psychologie auszustatten, sie gleichsam als verkleidete Menschen agieren zu lassen. An sich einer falschen Optik kranken viele (in der besten Absicht geschriebene) Tierbücher. Sie entfremden uns das Tier, weil sie ihm menschliche Organe, menschliche Sinne einsetzen. Die Karikaturisten, die Menschen als Tiere porträtieren und wie Menschen sprechen lassen, zerstören das Bild beider Gattungen.

Das Tier ist sui generis, es muß aus seiner eigenen instinktiven Mitte heraus verstanden werden. Man kann Tieren gegenüber ein besonderes Sensorium entwickeln, um ihnen gerecht zu werden. Ein Hund besitzt darum ebenso eine Biographie wie ein Mensch. Ein großartiges Beispiel dafür Virginia Woolf in ihrem Hunde-Buch „Flush“ geliefert. Dieser Spaniel, den sie schildert, ist wirklich eine in sich geschlossene Persönlichkeit. Menschliche und hündische Biographie (welch ein Irrtum, das zweite Adjektiv abschätzig zu verwenden) berühren einander ständig. Es findet im Lauf der Jahre ein Prozeß der Beeinflussung statt, wie man sich ihn unter Menschen kaum tiefgreifender vorstellen kann. Virginia Woolf hat darum ihr Buch, als es 1933 in London erschien, zu Recht als „A Biography“ bezeichnet. Die deutsche Übersetzung hat statt dessen den Untertitel „Die Geschichte eines berühmten Hundes“ eingesetzt und dadurch die Pointe, auf die es ankommt, wieder zerstört.

gebende Beschreibung eines Zustandes, der uns nur allzu vertraut ist. Wir sind physisch verdorben, unsere Instinkte wetteifern miteinander, ihrer natürlichen Bestimmung zuwiderzuhandeln.

Diese prophetische Vision vom Paradies wird dereinst erneut verwirklicht. Aber nach der Vertreibung aus dem Paradies, also zwischen Urzeit und Endzeit, ist dieses harmonische Verhältnis zwischen Mensch und Tier jäh unterbrochen. Der Mensch erscheint als Feind der Tiere - und umgekehrt. Er wird zum Gegner der Kreatur, drängt sie überall zurück und rotet sie aus. Immer wieder müssen Terrassen unter Schutz gestellt werden, damit sie nicht aussterben. Wir haben nach Kräften dazu beigetragen, die Idylle des Paradieses in ihr Gegenteil zu verkehren - so daß sich die Vision des Propheten wie eine Karikatur der Gegenwart ausnimmt.

Das Tier sollte niemals zum Opfer unserer Jagdlust, unserer Grausamkeit - oder unserer Sentimentalität degradiert werden. Hunde und Katzen laufen oft Gefahr, ihren Besitzern jene Zärtlichkeit ersetzen zu müssen, deren diese von seiten ihrer menschlichen Umgebung ermangeln.

Die Tiere tragen das Siegel des Schöpfers. Unsere Ehrfurcht bezieht alles Seiende ein, auch das Außer-menschliche. Der Anthropozentrismus, dem wir fröhen (in der Wissenschaft und - leider - auch in der Religion) hat dazu geführt, das Tier zu deklassieren. An den Türen vieler Geschäfte finden sich Schilder: „Hunde müssen draußen bleiben“. Diese Exklusivität des Menschen gegenüber dem Tier bestimmt unsere Lebensgewohnheiten.

Die menschlische Natur bleibt so lange zur Harmonie unfähig, wie sie in einer permanenten Auseinandersetzung zwischen ihren geistigen, instinktiven und vegetativen Kräften verharret. Erst der Glaube bewirkt, daß diese Kräfte sich harmonisieren, miteinander übereinstimmen, synchron werden.

Man kann nur mit Einschränkung von Tierpersönlichkeit sprechen. Aber es ist tiefer, daß das Tier - das Geschöpf - seinen Wert in sich selbst besitzt. Dieser natürlichen Werthaltigkeit widerspricht die Art von Tierliebe, in der Herr oder Herrin nur irgendwelche Gelüste befriedigen: sei es der

Jedes Tier, als Teil der Schöpfung, besitzt eine Eigenständigkeit, die es zu erfassen gilt. Solche Erkenntnis schließt zugleich eine Anerkennung, ja Verehrung ein. In der These Albert Schweitzers - „Ehrfurcht vor dem Leben“ - ist sie enthalten.

Es ist widerständig, den Menschen vom Tier zu scheiden, denn das Tier lebt zugleich im Menschen, offenbart sich in all dessen instinktiven Äußerungen. Mensch und Tier bleiben miteinander verwandt; wir wissen dies nicht erst seit Darwin und der neueren Naturwissenschaft. Der Mensch trägt auch ein Tieresigell. Das ist nicht herabsetzend gemeint, sondern es entspricht der verschiedenen Zusammensetzung seiner Natur. Wenn sich im Mythos, im Märchen Menschen in Tiere verwandeln, stellt dies keine Zauberei dar, sondern die instinktive Veranlagung bricht dann gleichsam durch.

Die menschlische Natur bleibt so lange zur Harmonie unfähig, wie sie in einer permanenten Auseinandersetzung zwischen ihren geistigen, instinktiven und vegetativen Kräften verharret. Erst der Glaube bewirkt, daß diese Kräfte sich harmonisieren, miteinander übereinstimmen, synchron werden.



Es ist peinlich zu beobachten, wie Tiere oft von ihren Besitzern behandelt werden. Ich komme wieder auf den Hund zurück, weil er der bevorzugte Hausgenosse ist. An ihm reagieren die jeweiligen Herren Liebe oder Haß, Zärtlichkeit oder Wut ab. Die Skala der Behandlung ist schauerlich.

Es kommt alles darauf an, daß im Menschen die Harmonie der geistigen, der pflanzlichen und der tierischen instinktiven Natur gewahrt wird. Diese kombinierten Einflüsse machen den Menschen überhaupt erst komplett. Sobald wir die instinktive Seite unserer Natur vernachlässigen, sind die Folgen unabsehbar. Wir sind auf das tierische Element und dessen dauernden Einfluß angewiesen, wenn wir nicht entarten wollen.

Der Mensch ist in der Instinktheit verwurzelt, empfängt aus ihr entscheidende Impulse. Wenn das Grundwasser der Existenz versiegt, sterben wichtige Äste des Lebensbaumes ab, vom blutvollen Dasein bleibt nur noch ein Bruchstück zurück. Die instinktive Dystonie zeigt sich darin, daß in wachsendem Maße Schwierigkeiten auftreten, die dem normalen Dasein in dieser Hinsicht fremd sind. Der Mensch besitzt kein Durchstehvermögen mehr, kapituliert vor jedem Widerstand, hat keinen Lebensmut, hockt Tag und Nacht an der Klagemauer und bejammert sein Los. Mediziner und Psychologen werden unausgesetzt bemüht, diesen Kräftechwund zu steuern und die fehlende Dynamik medikamentös zu ersetzen.

Wenn die Schurke bei den Löwen logen: Das biblische Idyll noch Matthäus Merion (Ausschnitt)

Wie widerfahren wir die Ehrfurcht vor dem Leben beständig. Aus dem paradiesischen Gefährt ist das Objekt geworden, das wir in den Dienst unserer Gelüste und Laster stellen. Solcher Mißbrauch läßt sich nur vermeiden, wenn man sich daran erinnert, daß das Tier göttliches Geschöpf gleich uns ist - und eine entsprechende Behandlung verdient. Auch im Tier ehren wir den Schöpfer. Die Art, wie wir mit ihm umgehen, legt Zeugnis ab von unserer religiösen Verfassung.

Die natürlichen Kräfte, welche der Körper nicht mehr zu bringen vermag, werden von der pharmazeutischen Industrie geliefert. Das körperliche Versagen muß chemisch kompensiert werden. In den Apotheken liegen die Energien gestapelt, die wir uns nach genauem Plan täglich zuführen. Bei jeder Mahlzeit paradiere auf dem Tisch die verschiedenfarbigen Pillen und Flüsschen.

Der Mensch hat im Grunde nur die einzige Aufgabe, die ursprüngliche Harmonie seiner Existenz fest im Auge zu behalten, sie ständig von neuem zu verwirklichen. Das Bild des Paradieses ist darum für unser persönliches Leben höchst hilfreich. Wir sollten in unserem Inneren dieses friedliche Ensemble von Mensch, Pflanze, Tier wiederholen. Das Glück des Daseins besteht darin, solchen existenziellen Zusammenschluß ständig zu verwirklichen. Freilich ist dies eine Aufgabe, vor die wir täglich von neuem gestellt werden. Wir müssen uns die Ausgewogenheit der Kräfte innerhalb unserer Person kämpfen.

Eitelkeit, der Herrschsucht oder der Gier. Das Tier kann so auf die vielfältigste Weise ausgenutzt, zum Objekt degradiert werden.

Es ist falsch, den Prüfstein des Glaubens ausschließlich im Umgang mit unserem Nächsten zu sehen. Der Begriff des Nächsten wurde anthropozentrisch verengt; er umgreift auch Tier und Pflanze. Der Baum, den ich liebe und zu dem ich ein persönliches Verhältnis besitze, ist mein Nächster; dasselbe gilt vom Tier. Der Mißhandlung von Mensch und Tier liegt gleichermaßen eine Perversion zugrunde. Die lustvolle Schikane, die wir einem Hund antun, lassen, entartend uns auf hintergründige Weise. Wir haben uns an einem Nächsten vergangen und handeln entgegen göttlicher Weisung. Das Tier ist so wenig eine Sache wie der Mensch. Wir haben nicht die mindeste Legitimation, mit ihm nach Belieben zu verfahren.

Die Schwächen verteilen sich gleichermaßen auf alle Lebensalter; die Jungen sind neuerdings anfälliger als die Bejahrten. Aber sie alle bedürfen der Medikamente als einer Art eiserner Ration. Eine natürliche Gesundheit erscheint unmöglich; wir haben uns durch unsere Lebensweise von der Natur erschreckend weit entfernt.

Die menschlische Differenzierung verweist auf die Verschiedenheit der rationalen, vegetativen und instinktiven Kräfte im einzelnen. Jeder Mensch verfügt über eine eigene Gruppierung dieser Kräfte: Er wird bald stärker vom Geist, bald mehr durch pflanzliche oder instinktive Elemente bestimmt. Der Mensch ist hier nicht an eine unwiderrufliche Ordnung gebunden, sondern er befindet sich in ständiger Bewegung zwischen den unterschiedlichen Einflüssen. Wir können uns ausschließlich dem Geist bzw. der Ratio ansließen, so daß wir die vegetative und instinktive Seite unserer Person ausklammern. Wir können aber auch umgekehrt verfahren, uns mit Bäumen und Tieren eins erklären und dem Interesse am Geist absagen. Die Dynamik der Existenz bedingt gelegentliche Verschiebungen des Schwerpunktes.

Das Tier, neben dem Menschen zu den wichtigsten Vertretern des organischen Lebens zählend, darf nicht ausschließlich unter menschlicher Optik betrachtet werden. Es wird dann entweder über- oder unterbewertet. Zur Überbewertung zählt, daß das Tier wegen seines angeblich heilen Seins dem Menschen mit seiner Schuld und Angst kontrastiert wird. In diesem Sinne können Mensch und Tier nicht miteinander verglichen, gegeneinander ausgespielt werden. Das Tier steht weder unter noch über dem Menschen; es stellt eine eigene Kategorie der Schöpfung dar, die wir mit unseren moralischen Urteilen verschonen sollten.

Das Tier steht direkt neben uns im Verband der Schöpfung. Es ist nicht nur räumlich unser Nächster, sondern vor allem aufgrund seiner Herkunft. Es bleibt unstatthaft, die Geschöpfe, die alle dasselbe göttliche Siegel tragen, nach Klassen zu sondern und gegeneinander abzuwerten. Jedes Klassendenken ist von Übel; die politische Geschichte, insbesondere der letzten beiden Jahrhunderte, hat uns hinfälligen Unterricht über den Haß erteilt, der dabei ent-

Wenn der Mensch derart verkümmert und austrocknet, rebelliert zwangsläufig sein Körper. Nichts geht mehr natürlich vonstatten; der ganze Haushalt bedarf der fortgesetzten medikamentösen Überwachung und Stimulation. Man wird unfähig, zu schlafen oder zu wachen, sich auf seine Aufgaben zu konzentrieren; man entfremdet sich gleichermaßen der Arbeit wie der Muße. Man kennt keine natürliche Freude mehr, sondern wird immer hektischer, verkrampter. Man wird auf allen Gebieten impotent, nicht zuletzt in der Liebe, und versucht auch hier, dem sexuellen Überstand mit Hilfe der Pharmazie zu wehren. Dauernd befindet man sich in irgendeiner „Behandlung“ und stürzt von einem Spezialisten zum andern.

Kritik ist erst dort angebracht, wo solche Einseitigkeit anhält und der Mensch darob in gründliche Unordnung gerät. Der Mensch als Mikrokosmos empfindet die ununterbrochene Vibration der verschiedenen Elemente, die sich in seiner Person verbinden; eben das macht die Beweglichkeit, die schöpferische Unruhe der Person aus.



Der Mythos: Gyorgy Stéfalus „Katzen von Köln“ (1980)

Mythos und Wirklichkeit eines Genies namens Katze

Sie kamen aus den europäischen Wäldern, den Steppen Asiens und den Savannen Afrikas, die Vorfahren unserer Hauskatzen. Wann sie den Schritt aus der freien Wildbahn in die Häuser taten - und das war wohl eher eigener Entschluß als Zwang durch den Menschen - ist nicht so recht klar. Albrecht Dürer legte sie in seiner Darstellung des Paradieses dem ersten Menschenpaar zu Füßen, in der islamischen Legende machen sie schon in der Arche Noah Jagd auf Mäuse. Die Wissenschaft allerdings kann sie als halbwildes „Haustier“ erst vor etwa 7000 Jahren in Jericho, der ersten Stadtgründung, nachweisen und in vorägyptischer Zeit in der Türkei. Um 2500 v. Chr. taucht die Katze beim Ägyptern als Löwengott in handlicher Miniaturausführung auf: als Bastet, die Göttin der Freude und Fruchtbarkeit und Bewahrerin des Lichts.

Symbol schamloser Lust und Fruchtbarkeit nicht geueher, die Katze wurde zum Vehikel des Teufels, zum Attribut der Hexen und zum Inbegriff der Falschheit. Ein Vorurteil, unter dem dieses uns immer nur nützliche Tier - auch im Kampf gegen die von Ratten verbreitete Pest - noch heute zu leiden hat.

Die menschlische Natur bleibt so lange zur Harmonie unfähig, wie sie in einer permanenten Auseinandersetzung zwischen ihren geistigen, instinktiven und vegetativen Kräften verharret. Erst der Glaube bewirkt, daß diese Kräfte sich harmonisieren, miteinander übereinstimmen, synchron werden.

Wenn das Tier mummifizieren und auf einem besonderen Katzenfriedhof beisetzen. Und im Japan des 6. Jahrhunderts unserer Zeitrechnung waren sie ein so wichtiger Besitz, daß man sie außer Haus nur an der Leine führte. Wer keine Katze hatte, fornte sich ein Abbild aus Lehm, um die Mäuse abzuschrecken.

Der Mensch hat im Grunde nur die einzige Aufgabe, die ursprüngliche Harmonie seiner Existenz fest im Auge zu behalten, sie ständig von neuem zu verwirklichen. Das Bild des Paradieses ist darum für unser persönliches Leben höchst hilfreich. Wir sollten in unserem Inneren dieses friedliche Ensemble von Mensch, Pflanze, Tier wiederholen. Das Glück des Daseins besteht darin, solchen existenziellen Zusammenschluß ständig zu verwirklichen. Freilich ist dies eine Aufgabe, vor die wir täglich von neuem gestellt werden. Wir müssen uns die Ausgewogenheit der Kräfte innerhalb unserer Person kämpfen.

Dem Christentum war das anarchische



Der Alltag: lulu, die Knoblauchkatze von Paris

Diddy macht den letzten Versuch

Erzählung von SUSAN SONTAG

Diddy, der Gute - mit dem Kosenamen der Familie redeten ihm nur noch sein Bruder und ein paar Freunde an, die ihm aus Schultagen geliehen waren. „Hallo, Diddy!“ so trällerte Paul jedesmal, wenn er in der Stadt war und ohne Vorwarnung im Büro vorbeikam oder unangekündigt um drei Uhr morgens vor seinem Appartement auftauchte. Diddy, der Gute, so putzte er, Diddy, manchmal in spöttischem Selbstlob den Kosenamen auf. Auch: Guter Diddy, Gut Didj und Diddy, der Kaputte. Der richtige Name war Dalton.

Dalton Harron, vollstündig: ein lieber Bursche, der eine sanfte Jugend in einer mittelgroßen Stadt in Pennsylvania verbracht und eine kostspielige Ausbildung genossen hatte. Ein gutartiges Kind, der ältere Sohn zivilisierter Eltern, die friedlich gestorben waren. Ein recht gut aussehender Mann von dreißig Jahren. Ruhiger als früher. Ein wenig unständig vielleicht; von einigermassen weitschweifiger Redeweise. Gewohnt, eine Antwort zu erhalten, wenn er höflich jemanden ansprach, und unfähig, sich mit den brutalen Umgangsformen der Metropole abzufinden, in der er lebte. Doch nicht fühlbar.

Die Sorte von Mann, die Frauen niemals mißhandelt, niemals die Kreditkarte verliert oder beim Abraschen einen Teller zerbricht, die gewissenhaft die Arbeit verrichtet, freundlich Fremden Geld leiht, den Hund mitten in der Nacht spazierenführt, wie müde man auch immer ist. Die Sorte von Mann, die abzuhaken schwerfällt und die von Katastrophen verschont wird.

Diddy, nicht wirklich lebendig, hatte ein Leben. Was kaum dasselbe ist. Manche Menschen sind ihr Leben hie. Andere, wie Diddy, bewohnen ihr Leben bloß. Wie verunsicherter Fächter, die nie so genau wissen, bis wohin sich das Anwesen erstreckt oder wann der Pachtvertrag ausläuft. Wie ungeliebte Kartographen, die wieder und wieder fehlerhafte Landkarten eines exotischen Kontinents zeichnen.

Bei solchen Leuten muß wohl am Ende alles verfallen. Die Mauern geben nach. Leerer Raum wölbt sich zwischen den Dingen. Die Oberfläche der Dinge schwitzt, wird dünn, wirft sich auf. Die Säfte der Furcht, die im Herzen der Dinge ruhen, tri-

nicht eindringen kann, verflüssigt sich eben der widerwärtige Anstoß des versagenden oder rebellierenden Generators; so daß er überallhin gelangt. Sich ausbreitet wie eine Haut. Der Generator speit dann einen Strom von Rohöl aus, schmierig und überfließend, der alle Dinge und Personen und Gegenstände bedeckt, das Vulgäre wie das Kostbare, das Häßliche wie das Wenige, das noch schön bleibt. Und besudelt Diddys Welt, macht sie unbenutzbar. Unbewohnbar.

Dieser zerfließende Verfall erfüllt Diddys gesamtes Bewußtsein, unterminiert noch die minimalsten Handlungen. Aus dem Bett zu kommen ist eine Agonie, so aussichtslos wie das Zappeln eines auf den Strand geworfenen Fischers, der versucht, der sinnlosen Luft Leben zu entziehen. Menschen, die bloß ein Leben haben, sind gewöhnt, sich in einer dicken Flüssigkeit zu bewegen. Nur das ermöglicht ihnen, ihr Leben zu führen. Ihr Leben hängt davon ab, daß sie nicht sehen. Doch wenn diese Flüssigkeit sich verflüchtigt, kommt ein unzensiertes, stinkendes, erschreckendes Unterleben zum Vorschein. Verlorene Kontinente werden sichtbar, mit den Ruinen untergegangener Städte, den fast fleischlosen Skeletten urtümlicher, im Todeskampf erstarrter Kreaturen, eine Landschaft von unvergleichlicher Wildheit.

Mit Skeletten und verlassenen Städten als Menschlichem mag man sich ausdöhnen. Nicht aber mit einer verlorenen, entmenschten Natur. Menschlicher Achtung, dem Fischen und Streben der Menschen so lange entzogen, können die tyrannischen Berge keine Ähnlichkeit haben mit irgendwelchen Bergen des Planeten. Wir würden sie schaudern und schweizen in der körperlosen Luft.

Wie Diddys Leben, seit das gewöhnliche trübe Medium zu versickern begann. Die weichen, gewebearbeitet miteinander verknüpften Tage sind gelockert. Die wägrige Fülle ist dehydriert, und was nun herausragt, sind zackige, unumenschliche Stücke. Das Medium verflüchtigt sich ständig; trockengelegt, abgeschliffen vom Nachfluß ist die strotzende Fülle. Stürzt ab. Alles, was zurückbleibt, ist willkürlich und unverständlich. Einschließlich menschlichen Sprechens, das zu hohlem Schall verkommt.

Dennoch, so bemerkt Diddy, hat noch niemand entdeckt oder jedenfalls öffentlich eingestanden gewagt, wie schauerlich der Wasserspiegel sinkt, die vitalen Schmiermittel austrocknen, die Gezeitenzone menschlicher Sinnenwelt erodiert. Soll Diddy der erste sein, es zu verkünden? Vermessener Diddy. Hat er auch immer versucht, aufrichtig zu sein, er hat niemals behauptet, er sei klug. Vielleicht birgt die Lebenslüge, die jedermann im Munde führt, so etwas wie Klugheit; die Diddy aber jetzt nicht versteht, wenn das vielleicht einmal der Fall gewesen sein sollte.

Folglich spricht Diddy weiter, gerade so wie alle anderen auch. Wörter wie kalkfarbene Würfel entspringen einem rotierenden Gehege. Nachdem Diddy sie zusammengehäuft hat, legt er ein unplausibles Wort an das andere und schafft so den plausiblen Anschein einer Aussage. Die dann gewöhnliche Absichten, Versprechungen, Meinungen, Anträge und Absage, Einigkeit und Uneinigkeit bedeutet. Obwohl er nicht mehr versteht, warum. Und obwohl es ihm schwer genug fällt, nur ein- und auszuatmen, ohne das hüfische Luft zu verausgaben, das ihm zum Sprechen bleibt.

Im Maße wie der Wasserspiegel sinkt, ragen Geschehnisse heraus - monströs, unzusammenhängend. Diddy schnappt nach Atem, und wohin er sich auch bewegt, holt er sich Prellungen. Diddy, ein gescheitertes Amphibium. Dem jede Aufgabe sinnlos geworden ist, jeder Raum ungestaltlich, im Grunde jeder Mensch grotesk, jedes Klima unzutraglich und jede Situation gefährlich.

Dem jeder Raum ungestaltlich vorkommt. Und immer weniger begehbar. Wenn er den Körper von einem Ort zum anderen bewegt hat, leidet Diddy am Wissen, daß er keinen einzigen Schritt getan hat. Und selbst, wenn es sich festmachen ließe, daß irgendeine kleine Ortsveränderung bewirkt wurde, läßt sich nicht sagen, um wieviel. Stell dir vor, jemand sagte, geh hinter. Oder, etwas liebenswürdiger, bitte, wenn es dir nichts ausmacht, geh doch dort hinter. Wo ist das Dort-Einüber? Wie soll Diddy wissen, wann er am richtigen Ort angekommen ist? Sein Partner könnte vielleicht sagen: Gut so, Perfekt. Bleib, wo du bist. Doch vielleicht irrt sich der Mensch, der ihm Anweisungen gibt, oder er will ihn täuschen.

Dem im Grunde jeder Mensch immer grotesker und häßlicher vorkommt. Von Tag zu Tag wird es schlimmer. Diddy sieht die Oberfläche der Menschen, deformiert und aufgebläht und bleiern und berstend von schmerzhaften Säften. Über sein Bröckelauge hinaus ist er jetzt auch zum Röntgenblick verdammte; er sieht direkt durch das Fleisch hindurch in die schaurigen Kümernisse, die jedes aufrechte zweibeinige Geschöpf verbirgt.

Obendrein von unnatürlich scharfem Gehör. Wenn immer die Lautstärke stummen, fliehenden Leides in der Welt aufgedreht wird, wenn auch vielleicht nur zum Ergötzen, der distanzierteren Götter, dann hört Diddy mit. Die Bürde, zu vieles zu hören, das sein Mitgefühl erregt, bricht Diddys Herz.

Dem jedes Klima unzutraglich ist. Überhitzt in den Schneefällen des letzten Winters und in dickerer Kleidung zumeist unbehaglich, spürte er die lodernde Sonne dieses vergangenen Sommers als Kälte und konnte sich gar nicht warm genug anziehen. Jetzt ist der Herbst gekommen. Wieder ein halbkünstlicher Winter in Manhattan, der sich anschiekt, seine bewilligte Dauer zu beanspruchen. Eine schon allzu vertraute Abfolge. Da nach dem September nun der Ok-



Thomas Höpker: Straßenszene in New York

tober anzuhören droht, weiß Diddy, was kommt. Etwas Unangenehmes. Vielleicht bereitet er sich darauf vor, sich zu verteidigen. Ist das der Grund, weshalb Diddy seine Hände weniger als sonst unter Kontrolle hat? Wenn es am schlimmsten ist, scheinen sich seine Hände zu beseelen und wollen tun, was sie nicht tun sollten.

Dem jede Situation gefährlich vorkommt. Es spielt keine Rolle, was Diddy tut, und keine Situation ist neutral. Je nach Zusammensetzung seiner Gefühle wird er entweder gelähmt vor Angst, oder er erstickt unter Konvulsionen der Erregung. Ist also wieder einmal am schlimmsten.

Am schlimmsten ist es auch spät in der Nacht, wenn er Xan spazierenführt und die erste Ausgabe der „Times“ gekauft hat, nach Hause zurückkehrt und mit der Zeitung ins Bett gegangen ist. Seine Fingerspitzen schmeigeln sich immer wieder in seinen Mund. Anders als Paul, der von Kindheit an ein unbändiger Nagekäfer gewesen ist, hat Diddy niemals diese Angewohnheit gehabt und sie auch verachtet, doch jetzt, während er des Nachts liest, und auch, wenn er irgendwo im Kino ist, muß er mit einem quälenden Verlangen ringen, den gierigen Zähnen die Nägel zu bieten. Erschöpft wirft er schließlich die Zeitung auf den Boden; schläft; träumt...

Die hektische, rohe Musik dringt in Diddys Ohren. Er öffnet die Augen, und es fängt wieder an, denn der frühe Morgen ist der andere Zeitpunkt, wenn es am schlimmsten ist. Am offenen Fenster läßt er die Jalousien herunter, ehe er sich auetzt. Vor dem Badezimmerspiegel ein paar Minuten später, beim Rasieren. Die letale Einladung von Fenstern und Spiegeln.

Der Versuch, die starken Hände unter Kontrolle zu behalten. Denn seit neuem stellen diese beiden Zeitpunkte für Diddy eine unheilvolle, unsagbare Versuchung dar.

Schließlich findet die Versuchung eine Sprache. Hände, im Stille spracherlos Unschluck, brauchen die Zustimmung des Verstandes, der sich von Worten nährt. Diese Worte: eine Nomenklatur äußerster Ernstes.

Mit der - ernsthaften - Absicht, sich umzubringen, schluckte Diddy eines Abends ein halbes Rührchen Schlafmittel; nachdem er den Hund ausgeführt hat, der sich vor dem Kamin im Wohnzimmer kuschelt. Es ist halb eins; im Schlafzimmer, bei geschlossener Tür, legt Diddy sich nieder und

schließt die Augen. Schwebt nun hinab, sanft und friedlich.

Dann ein Zeitraum unbestimmter Länge: eine dunkle Welle, das Atmen fällt schwer. Er hört das Stöhnen, jemanden, der wie ein Esel schreit. Magenschmerzen. Er fällt aus dem Bett, kopfüber. Auf etwas schmerzhaft Hartes. Und auf dem harten Fußboden etwas Feuchtes, das faulig riecht. Xan bellt, und seine Nachbarin aus dem Appartement gegenüber - eine hübsche Off-Broadway-Schauspielerin - schreit ihm ins Gesicht. Er wird in einen Krankenwagen geschoben.

Dann massierte ein jüngerer, adrett aussehender Neger in weißer Jacke und Hose, der nach Erbrochenem stank, seine steifgewordenen Glieder und rollte eine Magenpumpe an Diddys neues Bett; Diddys Därme trockeneten aus vor Ermüdung; nach drei Tagen wurde er aus dem Krankenhaus entlassen, um zwanzig Pfund Substanz leichter. Denn es sind die, die wissen, daß sie nur Treuhänder oder Pächter ihres Lebens sind, die im Register voraussichtlicher Selbstmörder stehen. Das Wissen, daß man ein Leben hat, erzeugt die Versuchung, es aufzugeben. Man ist tot. Deshalb will man sterben. Gleichmaßen will man geboren werden.

In der Hoffnung, geboren zu werden, wild wie der Wunsch zu sterben, hatte Diddy immer das Kind in sich gegibt. Marys Bub ist hingefallen und hat sich den Kopf gestoßen. Küßchen! Na also! Ein argloser lehrhafter Schub mit einem törichten Spitznamen lugte hinter Diddys sanften Augen hervor; Augen, die ohne Tränen über den gewissenhaften stolischen Erwachsenen weinten, der an einem Schreibtisch postiert war; Nachschlagewerke zu Rate zog, Texte entwarf, das Layout skizzierte, Briefe diktierte, interne Memoranden verfaßte. Doch es schien nicht, daß er auf ehrenhafte Weise seine Tätigkeit fortsetzen konnte.

Diddy, der Kaputte. Der Tod hatte sein heikliches, unvermünftiges Ersuchen abgelehnt. Wie dem auch sei, Diddy hatte ebenso Angst zu sterben. Ausgestattet mit Umwegen von Ironie, die auf seine eigenen Kosten angewendet wurden, schwor er sich, weiterzumachen, einen Fuß vor den anderen zu setzen. Er muß seinen Hund füttern, muß weiterhin den hilfreichen älteren Bruder machen, der für Paul alles an Familie darstellt, das ihm geliebt ist, und muß Joan Unterhaltsgeld zahlen. Diddy wird sich den Anforderungen des Tages stellen.

Ein Vaterlandsfreund auf dem roten Felsen

Von HANS TÜMMLER

Unsere Nationalhymne hat drei Strophen. Die erste, beginnend mit dem Vers „Deutschland, Deutschland über alles“, bei offiziellen Anlässen zu singen ist verpönt. Statt dessen singen wir die dritte Strophe mit der Versen „Einigkeit und Recht und Freiheit / Für das deutsche Vaterland / Danach laßt uns alle streben / Brüderlich mit Herz und Hand! / Einigkeit und Recht und Freiheit / Sind des Glückes Unterpfand. / Blüh' im Glanze dieses Glückes, / Blüh' deutsches Vaterland.“ Damit ist - in leicht romantisierender Form - alles Wichtige gesagt, was wir selber für uns wollen und was uns in die Länder freiheitlich-demokratischer Gesellschaftsordnung einreißt.

Aber wie verhält es sich nun mit der gleichsam tabuisierten ersten Strophe: „Deutschland, Deutschland über alles, / Über alles in der Welt. / Wenn es stets zu Schutz und Trutz / Brüderlich zusammenhält. / Von der Maas bis an die Memel, / Von der Etsch bis an den Balk, / Deutschland, Deutschland über alles, / Über alles in der Welt.“

Die kühnen Verse bringen zweifellos einen Anspruch zum Ausdruck. Aber stellen sie wirklich einen mit teutonischer Wucht geführten nationalen Faustschlag gegen die übrige Welt dar, der diese erbittern muß?

Man schreibt das Jahr 1840. Den „staatischen“ Rahmen für das damalige Deutschland bildete der 1815 auf dem Wiener Kongreß gegründete Deutsche Bund. In ihm waren 35 Fürsten vereint, damals noch keine „Zaunkönige“ wie später die kleineren von ihnen unter Bismarck. Sie behaupteten durchaus ihre ihnen nach dem monarchischen Prinzip zustehende Macht. Von einem Großteil ihrer Untertanen waren sie respektiert, ja geliebt, während andere Bürger eine größere Beteiligung des Volkes an den Regierungsgeschäften, vor allem aber eine stärkere Zusammenfassung der Länder wünschten.

Nun erführen gerade 1840 der nationale und der liberale Gedanke in Deutschland einen neuen Aufschwung. In Preußen war König Friedrich Wilhelm IV. an die Regierung gekommen, mit dem man damals noch Hoffnungen in diesem Sinn verband. Frankreich hatte eben bei seinem Bestreben, Ägypten zu einem französischen Protektorat zu machen, eine schwere Niederlage erlitten. Das führte 1840 zu einer Verlagerung der französischen Aspirationen nach Europa. Es kam zur Befestigung von Paris und zur ersten großen Rheinkrise seit 1815. Es sei daran erinnert, daß aus der starken nationalen Welle, die damals über Deutschland ging, zwei von nationalem Affekt geprägte Rheinländer entstanden sind - das bekannteste von ihnen Beckers „Wacht am Rhein“.

Dies ist die Situation, in der der Professor der Germanistik in Breslau, August Heinrich Hoffmann von Fallersleben, 1841 seine Semesterferien auf Helgoland verbrachte. Es mag sein, daß der Aufenthalt auf der damals noch in englischem Besitz befindlichen, der deutschen Küste so nahe Insel Hoffmanns Blick noch schärfer auf das zerklüftete Vaterland hat fallen lassen. Jedenfalls hat er hier am 26. August 1841 das Deutschlandlied gedichtet.

Der Idealist in ihm sah in einem deutschen Nationalstaat mit demokratischen Grund- und Bürgerrechten die Krönung der deutschen Geschichte, die Vollendung der Nation. Dabei mag es ihn weniger bekümmert haben, daß sich fast alle deutschen Staaten eigene „Nationalhymnen“ zuleigten. Ihm empörte der anhaltende Partikularismus der deutschen Großmächte, also in erster Linie Österreich und Preußen. Da hatte 1809 in Österreich Heinrich Joseph Collin, wahrscheinlich angegert durch einen älteren Buchteller „Österreich über alles“, ein Lied mit dem gleichen Titel geschrieben, man darf wohl annehmen, daß Hoffmann es kannte.

Von weit größerer Bedeutung für die Entstehungsgeschichte des Deutschlandliedes dürfte jedoch die Schrift „Preußen über alles, wenn es nur will“ gewesen sein, die 1817 anonym in Leipzig erschien, als sich erwiesen hatte, daß König Friedrich Wilhelm III. nicht gewillt war, das Verfassungversprechen in Paragraph 13 der Wiener Bundesakte zu erfüllen. Ebenso das jedem Preußen teure Preußenlied mit den bekannnten Eingangsworten „Ich bin ein Preuße, kennst ihre meine Farben / Die Fahne schwebt uns weiß und schwarz voran“. Dieses Lied konnte einem großdeutsch denkenden Patrioten wie Hoffmann von Fallersleben kaum aus der Seele gesprochen sein. Vielmehr brachte er 1840 innerhalb seiner „Unpolitischen Lieder“ den Refrain „Kein Österreich, kein Preußen mehr, / Ein einzig Deutschland hoch und hehr, / Ein freies Deutschland Gott bescher!“

So darf als sicher gelten, daß die „berühmten“ Eingangsworte „Deutschland, Deutschland über alles, über alles in der Welt“ nicht im Sinne eines chauvinistischen Herrschaftsanspruchs zu verstehen sind, sondern als Forderung nach deutscher Einheit im Innern. Daß auch deutscher Nationalstolz mitsprach, ist um so verständlicher bei einem Volk, das seinen Status als Nation noch nicht gefunden hatte und vom übrigen Europa nicht ungern in der labilen Verfassung eines hloßen Staatenbundes gehalten wurde.

Aber wie steht es nun mit der anspruchsvollen Abgrenzung Deutschlands „Von der Maas bis an die Memel, / Von der Etsch bis an den Balk“? Hat man es hier nicht doch mit einem hybriden Herrschaftsanspruch zu tun? Aus dem historischen Zusammenhang erklären sich relativ leicht die Grenzmarkierungen. Zu Hoffmanns Zeit (1841) waren das keine verwegenen annexionsistischen Parolen. Vielmehr wurden damals so die Grenzen des von Europa allgemein anerkannten Deutschen Bundes sowie in einem Fall die Preußens bestimmt.

Mit dem Belt ist natürlich der Fehmarnbelt gemeint, zwischen Fehmarn und Lolland. Die Insel Fehmarn aber, die auch durch ihren Belt im Norden begrenzt wird, gehörte eindeutig zum Herzogtum Holstein, und dieses war 1841 ein unbestrittener Bestandteil des Deutschen Bundes. Ein gleiches gilt von der Etsch, die in ihrem gesamten Oberlauf (Südtirol) mit der Hauptstadt Bozen) nicht nur zum Kaiserstaat Österreich, sondern auch zum Deutschen Bund gehörte. Die Memel fügt sich, rein formalrechtlich gesehen, am schwierigsten in die am Deutschen Bund jener Tage orientierte Beweiskette ein. Denn West- und Ostpreußen mit Memel gehörten aus Gründen, die bis zur Zeit des Deutschen Ritterordens zurückgehen, nicht zum Deutschen Bund. Doch war besonders die preussische Provinz Ostpreußen fast zu 100 Prozent von Deutschen bevölkert, und gerade Memel lebte nicht nur im Bewußtsein des deutschen Volkes, sondern auch in dem des Auslands als Zufluchtsort der Königin Luise fort. Und die Maas war zu Hoffmanns Zeit westlicher deutscher Grenzfluß, seit im Jahre 1839 infolge einer neuen Gebietsregelung der niederländische Teil von Limburg, den die Maas durchfloß, an den Deutschen Bund gefallen war.

Ein chauvinistisch-nationalistischer Fanfarestübler war Hoffmanns Lied also gewiß nicht. Trotzdem sollte die erste Strophe, die während der nationalsozialistischen Herrschaft durch das Junktim mit dem Horst-Wessel-Lied in Mißkredit geraten ist, nicht öffentlich gesungen werden - man kann ja nicht immer einen Kommentar beifügen. Freuen wir uns der dritten Strophe in der Hoffnung, daß wir wirklich alle bemüht sind, Einigkeit und Recht und Freiheit als „des Glückes Unterpfand“ anzustreben.

Von Prof. Hans Tümmeler, dem langjährigen Vizepräsidenten des Deutschen Goethe-Gesellschaft, erschien zuletzt in A. von Geroldorf, Weimars Reformminister der Goethezeit.

Vézelay

Von PETER HAMM

Die Bäume blühen fremdsprachig hier.

Überhaupt nichts zu verlieren, nicht einmal mehr ein Wort -

nur das da, das ungelebte, das Leben

fen zu den Nächten heraus. Vorhaben auszuführen und sich durch den Raum zu navigieren wird zur Anstrengung. Zuviel der Mühe, sich von der Küche ins Wohnzimmer zu begeben, Drinks zu servieren, die HiFi-Anlage anzuschalten, vorzugeben, man sei guter Laune.

Doch Diddys Schwierigkeiten lassen sich nicht durch größere Anstrengung lösen. Durch erhöhte Anstrengung läßt sich sein geschärftes Gespür der Insuffizienz nicht beseitigen, das aus der Halluzination entsteht, daß die Gegenwart ausgelöscht wird in dem Moment, da sie Vergangenheit wird. Um die Anstrengung zu stützen, brauchte Diddy Glauben. Der ihm aber fehlt. Wo durch alles unvorhersagbar wird. Pünktlich um zehn Uhr im Büro von Watkins & Company in der Lexington Avenue zu erscheinen, das muß fünfmal die Woche bewerkstelligt werden, angesichts des allmorgendlichen Verdachts bei Diddy, daß es nie zuvor stattgefunden hat. Und er schafft es zuweilen Morgen. Das ist ein Wunder.

Dennoch, da ihm der Glaube fehlt, ist Diddy nicht in der Lage, den Schluß zu ziehen, daß das Vorkommen von Wundern Garantie für eine Welt bietet, in welcher solche Wunder stattfinden. Zieht statt dessen den Schluß, daß es eigentlich kein Wunder ist, etwas durchzuführen, das durchzuführen man sich vorgenommen hat. Eher wie ein böser Riß im schwerfälligen, brüchigen, klebrigen Gewebe der Dinge. Oder ein alberner Zufall.

Alles Verfall: die Gesamtheit des wohlbestallten Lebens Diddys durchdringend. Wie ein Haus, das von einem großen Generator im Keller mit Strom versorgt wird. Diddy hat ein fast greifbares Gefühl, daß die Energie des Generators nachläßt. Oder daß dieser Generator Amok läuft und monströse Fehlleistungen produziert. Wobei er eine Sturzfut von Müll ausstößt, die bis in Diddys Leben hinaufsteigt, sich überall auf dem Fußboden ausbreitet und seine gemühtlichen Möbel unter sich begräbt, so daß er gezwungen ist, irgendwo Zuflucht zu nehmen. Sich in einer engen Ecke zu verkriechen.

Doch wie klein das Plätzchen auch ist, das Diddy für sich freihalten will, es ist auf die Dauer nicht sicher. Wenn feste Materie dort

GRIFF IN DIE GESCHICHTE

Als die Bayern die Rheinpfalz verloren

Hoffnungsvoller Aufbruch in den Föderalismus: Vor vierzig Jahren entstanden die deutschen Länder neu

Unter den Bundesstaaten beziehungsweise Ländern des deutschen Kaiserreiches und der Weimarer Republik war nach Preußen das ehemalige Königreich Bayern, von 1918 bis 1933 Freistaat, die kräftigste und am stärksten auf eigene Tradition poehende Einheit. Als das Reich im Frühjahr 1945 auseinanderbrach, versuchte die „Freiheitsaktion Bayern“ unter Führung des Hauptmanns Dr. Gerngroß, für Bayern zu retten, was zu retten war, und einen autonomen Freistaat zu proklamieren. In keinem anderen Land gab es einen solchen Versuch, der freilich nicht nur auf den Widerstand der Parteistellen, sondern auch auf kühle Ablehnung bei den Amerikanern stieß.

Aber es war kein Zufall, daß Bayern unter amerikanischer Besatzung das erste Land in der US-Zone war, das wieder eine eigene Regierung erhielt. Die von Hitler beabsichtigte und auch eingeleitete Reichsreform, die zur fast völligen Aushöhlung des preussischen Staates geführt hätte, war in Bayern am wenigsten vorangekommen. Zudem erhielt Bayern im Oberbefehlshaber der 3. amerikanischen Panzer-Armee, General George S. Patton, einen der verantwortungsfreudigsten, wenn auch politisch nicht immer klügsten Generale als Höchstkommandierenden.

Die Besatzungspolitik basierte zunächst auf einer widersprüchlichen Doppelstrategie. Einerseits hatte der Oberkommandierende in Europa, General Eisenhower, ein rigoroses Fremdenisierungsverbot für die

US-Streitkräfte erlassen. Andererseits sollten so rasch wie möglich deutsche Verwaltungsgelassen zur Bewältigung der dringendsten Probleme, Ernährung und Versorgung der Zivilbevölkerung, eingerichtet werden. So begann am 28. Mai 1945 in München unter Leitung von Dr. Fritz Schäffer die erste deutsche Landesregierung in der US-Besatzungszone ihre Arbeit.

Schäffer, ehemals Vorsitzender der Bayerischen Volkspartei und von 1931/33 Leiter des bayerischen Finanzministeriums, war ein katholischer Konservativer. Nach dem 20. Juli 1944 war er als Gegner des Hitlerregimes verhaftet worden und ins KZ Dachau gekommen, was ihn den amerikanischen Offizieren empfahl. Aber wenn schon General Patton höchst unkonventionell dachte und immer wieder den Unwillen der amerikanischen Presse erregte, so dachte Schäffer, später einer der engsten Mitarbeiter des ersten Bundeskanzlers Adenauer, nicht weniger unabhängig, wandte sich gegen die These von der deutschen Kollektivschuld und befürwortete anstelle eines General-Entnazifizierungsverfahrens nur die Bestrafung von Kreisleitern an aufwärts.

Von Bayern abgetrennt blieb die Pfalz, die wie Südbaden und Südwürttemberg zur französischen Besatzungszone geschlagen wurde. Eben dieser Umstand gestaltete die Formierung einer deutschen Landesregierung in Nordbaden und den restlichen 15 württembergischen Landkreisen der US-Zone höchst kompliziert. Hier gelang die Kon-

stituierung einer Landesregierung unter dem ehemaligen demokratischen Wirtschaftsminister Dr. Reinhold Maier mit dem späteren Bundespräsidenten Theodor Heuss als Kultusminister erst am 24. September 1945. Fünf Tage zuvor hatte General Eisenhower vor 40 Jahren in der Proklamation Nr. 2 vom 19. September 1945 offiziell die Bildung von Länder-Regierungen abge-



Ein unbestimmter Politiker: Bayerns erster Ministerpräsident Dr. Fritz Schäffer. FOTO: DIE WELT

segnet. Diesem Placet folgte in München die von amerikanischen Linksliberalen längst gewünschte Ablösung des Ministerpräsidenten Schäffer. Nachfolger wurde der frühere Staatsanwalt Wilhelm Hoegner, ein Sozialdemokrat ohne den steifen Nacken seines unbehaglichen Vorgängers.

Noch komplizierter war die Bildung des Landes Hessen aus dem ehemaligen Großherzogtum, dem „Volksstaat“ Hessen-Darmstadt, den ex-preussischen Provinzen Kurhessen und Hessen-Nassau. Die Amerikaner schwankten zwischen der Bildung von zwei „Hessen“, der Schaffung einer besonderen Enklave Frankfurt am Main als künftigen Sitz des amerikanischen Hauptquartiers und einem Großhessen. Erst als sie Kenntnis von hessischen Plänen aus der Weimarer Zeit erhielten, unter Einbeziehung des preussisch gewordenen Hessen-Kassel und Nassaus ein „Groß-Hessen“ zu bilden, genehmigte der Stellvertreter Eisenhowers, Generalleutnant Lucius D. Clay, die Formierung des Landes Hessen mit Wiesbaden als Hauptstadt. Erster Ministerpräsident wurde der Wirtschaftswissenschaftler Professor Geiler am 16. Oktober 1945.

Die neuen Ministerpräsidenten mit ihren Kabinetten konnten nur den Mangel an Lebensmitteln, Wohnraum und Bedarfsgütern verwalten. Die Deutschen, denen erst in der Folgezeit sehr zögernd die Bildung politischer Parteien gestattet wurde, nahmen diesen Rückfall in die Kleinstaaterei in völliger Apathie hin. W. G.

Schule in der Bundesrepublik: Ein deutsch-französischer Vergleich und eine Analyse zugelassener Lehrbücher

Lieber dünne Teppiche als dünnen Unterricht

Erfahrungen als Hospitant in Montpellier / Von HANS-J. SCHMELZER

Das riesige Lycée „Clémenceau“ in Montpellier läßt sich mit seinen weit über 2000 Schülern und 180 Lehrern durchaus an unseren modernen Lernfabriken messen. Nur sieht man es ihm gar nicht so an; denn es liegt mitten in der Stadt, der Verkehr staust um die massiven Mauern des Schulgeländes herum.

Der rund hundert Jahre alte Bau besteht aus mehreren wuchtigen Trakten, klassistisch geprägt. Neu errichtete Flügel, die das ursprünglich großzügig angelegte Terrain arg zerschnitten haben, sind den alten stillos angepaßt. Holzbaracken haben den Schulhof gleichfalls eingeengt; doch gleich dieser immer noch einem Garten: Riesige Platanen, Umen, Eiben, Stechpalmen hat man stehen lassen.

In der Schulkantine stehen Jungen und Mädchen verschiedenster Altersstufen geduldig Schlange, machen den vorrangig abgefertigten Lehrern höflich Platz. Es gibt keinen Streit. Überhaupt erschienen mir die französischen Schüler ausgeglichener als deutsche, bei weitem nicht so nervös und aggressiv. Als Fremder wird man nicht mißtrauisch beäugt. Stellt sich schließlich heraus, wer man ist, leuchten viele Gesichter auf. Gleich in den ersten Tagen lassen mich Kollegen, die ich in den Unterricht begleite, nach vorn gehen. Die Schüler bestimmen mich mit Fragen.

Ob es wirklich stimmt, daß deutsche Schüler viel kürzere Schulstunden hätten und dazwischen immer eine Pause, will man wissen. Ob sie tatsächlich schon um ein Uhr nach Hause gingen und nur noch Hausaufgaben erledigen müßten. Auch die Lehrerin schaltet sich ein. Sie hat gehört, daß

chemischer Putzmittel wieder reinigen lassen?

Kein Lehrer, kein Schüler klagt in Montpellier über Dauerschneupfen, chronische Bronchialleiden oder häufiges Kopfschmerz, hervorgerufen durch eine schwerverträgliche fehlerhaft funktionierende Klimaanlage wie bei uns. Dergleichen Luxus, mit der wir unsere schulische Umwelt künstlich belasten, gibt es nicht. Trotzdem ist das Lycée „Clémenceau“ beliebt keine zurückgebliebene Schule.

Ich werde in einen Computerraum geführt, wo eine Klasse an 15 Terminals (ein Schülerpaar bedient jeweils einen Apparat) fremdsprachliche Übungen ausführt. Die Kinder scheinen im Umgang mit solchen Mitteln nicht nur seit langem vertraut, sie sind auch mit großem Eifer bei der Sache. Dann werfe ich einen Blick in die Bibliothek und den „salle de documentation“, wir werden wohl sagen Zeitschriftenraum, wo jeder Schüler in den Freistunden diverse Lexika, Atlanten und Enzyklopädien aufblättern kann. In diesen engen, im Mobiliar wiederum äußerst bescheiden eingerichteten Räumen kann man völlig ungestört schmökern und arbeiten. Hier lernen auch schon die Jüngsten Nachschlagewerke aller Art kennen und gebrauchen.

Was erlebe ich in den Unterrichtsstunden? Zunächst bestätigt sich für mich eine schon vor 13 Jahren erstmals als Frankreich-Hospitant gewonnene Erfahrung: Französische Schüler sind bei weitem disziplinierter als deutsche Schüler. Leichtes Tuscheln der Kinder untereinander, begleitet von ein bißchen Zappel, wie ich das in Montpellier nachmittags einmal beobachtete, nimmt die Lehrerin sofort zum Anlaß, das Buch zuzuklappen, um der Schar eine bittere Standpaule zu halten. Sie fühlt sich vor dem Besuch aus Deutschland blamiert.

Um die Frau zu beschwichtigen, hätte ich unsere Schulen schlechter machen müssen, als sie wirklich sind; denn welcher deutsche Lehrer würde über dieses Säuseln auch nur ein Wort verlieren? Der Unterschied meiner neuen Erfahrung zu der vor 13 Jahren besteht eigentlich darin, daß französischen Pädagogen nicht mehr wie damals der Mund offensteht, wenn man das Betragen ihrer Schüler lobt und die schlechte Disziplin der Jugend im eigenen Lande bedauernd dagegenhält. Viele französische Kollegen kennen deutsche Schulen inzwischen recht gut, so daß sie die Behauptung des deutschen Gastes aus persönlicher Erfahrung ohne weiteres bestätigen können.

Trotzdem blüht der Deutschunterricht an der Schule. Sieben Kollegen teilen sich die Stunden; sie brauchen sich über mangelnde Beschäftigung nicht zu beklagen, denn Deutsch wird gern als erste Fremdsprache gewählt. Die „Deutschklassen“ sind wegen ihrer Lernfähigkeit und ihres geistigen Niveaus beliebt. Viele Eltern setzen ihren Ehrgeiz darin, ihre Kinder in eine solche „Elite“-Klasse zu bringen. Der Unterricht wird schon im ersten Jahr ausgesprochen intensiv betrieben. Es sind nicht drei oder vier Stunden, wie bei uns für Fremdsprachen höchstens vorgesehen, sondern mindestens sechs Wochenstunden; hinzu kommen Konversationsübungen, die eine deutsche Assistentin erteilt.

Die Sprachbücher, von deutschen Autoren mitverfaßt, ähneln denen deutscher Schulbuchverlage zum Verwechseln. Der kümmerliche Inhalt der Lektionen erschüttert durch Armut und völlige Phantasielosigkeit. Die Schüler können bei der gedrückten Unterhaltung zweier Jugendliche in Jeans-Knüt und Silke geheßen, die nicht wissen, ob sie zusammen in die Disko oder besser ins Kino gehen sollen - nur gähnen. Kaum aufregender die Überlegung des halbwegsigen Dirks: „Kauf ich mir eine Limo oder ein Eis?“ oder „Opas Suche nach seiner Brille.“

Andererseits sind die Texte etwa mit Abbildungen des Hamburger Michel, des Alsterufers, des Jungfernstieges bunt verse-

hen. Doch warum erfährt der Schüler auf zwanzig Seiten Hamburg-Silhouette nicht mehr über die Hansestadt als lediglich ihren Namen? Die nichtssagenden Dialoge könnten in jeder beliebigen Stadt Europas spielen. In dem erwähnten Deutschlehrbuch entdeckte ich dann zwischen Sprechblasen und Coca-Cola-Dialogen die Büste des jungen Brahms, sonst keinen Kommentar, nicht einmal die Notiz, daß Brahms wie „Silke und Knüt“ Hamburger ist.

Am folgenden Tag vertrete ich die zu einer Fortbildung beurlaubte Lehrerin. Wie soll ich die beiden Deutschstunden bestreiten? Ich schlage das Buch auf, zeige auf den Musikkopf und erzähle teils auf deutsch, teils auf französisch aus der Kindheit von Johannes Brahms. Ich weiß zufällig, daß er als Neunjähriger den Hamburger Großbrand erlebt hat und vor seinem Schulmeister, einem Quälgeist, ausgerufen ist. Den Flammen fiel zwar nicht das Mietshaus der Familie Brahms zum Opfer, wohl aber die vermaledeite Schule. Helle Begeisterung bei den französischen Kindern. Am Tag vor meiner Abreise überhäufen mich die Schüler mit Geschenken und Briefchen mit der Abschiedsfeier: „Merci pour Brahms“.

Meine Kollegen in Montpellier fragen mich nach zeitgenössischen deutschen Autoren. Es sei schwierig, für Schüler, aber auch für die Privatlektüre geeignete Bücher zu finden. Natürlich können sie alle Wals, Frisch und Böll, aber es bereite wenig Vergnügen, sie zu lesen. Warum gibt es bei deutschen Schriftstellern nie etwas zu lachen? Immer bloß Klagen und graue Violon. Deutsche Filme nicht anders: ewig Horrorgemälde, Daseinsängste, Frustrationen. „Wir verstehen das einfach nicht“, erklärt mir eine Deutschlehrerin mittleren Alters, die jedes Jahr die Bundesrepublik bereist: „Eure Häuser sind schön, eure Straßen einfach super, ihr habt eine starke Wirtschaft, ihr verdient gut, man blüht, wo man geht, in zielstrebige Gesichter, das paßt doch alles nicht zu dem, was eure Autoren schreiben!“

Sie lassen mich an ihren Zeugniskonferenzen teilnehmen, die abends im Anschluß an den Unterricht stattfinden. Pro Klasse erscheinen zur Konferenz zwei Elternvertreter und zwei Klassenlehrer. Die starren nicht ins Leere wie meistens deutsche Schülervertreter, sondern notieren sich fleißig, was von den Lehrern über Leistungsstand, Arbeitshaltung, Disziplin in der Klasse vorgetragen wird. Am nächsten Morgen treten sie vor ihre Mitschüler und erstatten Bericht in einer ihnen vom Klassenlehrer zugewandten Viertelstunde. Dieser ergänzt die Mitteilungen und nutzt die Gelegenheit zu einem gründlichen Erziehungsgespräch. Das alles läuft so natürlich und vernünftig ab, daß ich die Zulassung von Schülern bei Konferenzen zum erstenmal als sinnvoll empfunden habe. Mir scheint, daß Franzosen bei der Demokratisierung ihres Schulbetriebes viel mehr Instinkt für pädagogische Wirkung zeigen als wir. Wir haben viel zu oft abstrakte Prinzipien vor Augen, die wir auf Biegen und Brechen in die Tat umsetzen wollen.

Natürlich geht auch in Frankreich seit Jahren der Geist der Reformität um. Auch im hundert Jahre alten Lycée „Clémenceau“ blickt man pessimistisch in die Zukunft, weil man dort Leistungsverfall und Abbau des Bildungsniveaus auf nationaler Ebene befürchtet. Meine französischen Kollegen seufzen: „Wenn das bei euch in Deutschland auch so ist, armes Europa!“

Beim Abschied umringen mich Tutzende von Pennälern. Einige stecken mir Zettelchen zu mit ihren Adressen. Diese frischen, verguldeten Gesichter - wer hätte das vor 40 Jahren geahnt! Als Deutscher sollte man diese schöne Erfahrung nicht einfach selbstverständlich hinnehmen. Vielmehr sollten wir uns, meine ich, darüber freuen und nicht versäumen, der Jugend bewußt zu machen, daß es sich heute wirklich lohnt, auf die Zukunft Europas zu bauen.



Hans-Jürgen Schmeltzer (geb. 1938 in Frankfurt/Oder) ist Obstdirektor an einem Gymnasium in St. Augustin; er unterrichtet die Fächer Deutsch, Französisch, Religion, Politik und Geschichte und verfaßte eine 1983 erschienene Brohms-Biographie.

deutsche Schulkorridore und Klassenzimmer mit Teppichboden ausgelegt seien. Man bestaunt mich ungläubig wie einen Herold aus dem Schlaraffenland.

Kein Wunder, denn hier wird der Unterrichtsmorgen von einer einzigen längeren Pause unterbrochen; er dauert von acht bis zwölf, für manche Klassen sogar bis ein Uhr. Um zwei Uhr spätestens geht der Unterricht weiter bis 17 oder 18 Uhr. Das gilt keineswegs nur für die Oberklassen.

Die Klassenräume sind äußerst bescheiden eingerichtet, der Putz bläut von den Wänden. Die uralten Fenstervorhänge bilden nur noch Fetzen. Dennoch sind es zweckvolle Räume, mit dem Unentbehrlichsten versehen: zum Beispiel mit Tageslicht, so daß man nicht wie in modernen deutschen Klassenzimmern tagsüber bei Neonlicht arbeiten oder konferieren muß.

Vorn eine große, neue, mehrfach aufklappbare Tafel mit sparsam und staublos schreibender Kreide. Wo gibt es das an unseren Schulen, wo man mit kostspieligen, ständig austrocknenden Filzstiften an Wände schreibt, die sich als äußerst unpraktisch erwiesen haben, weil sie sich nicht umklappen lassen (was für Übungsdiktate unerlässlich ist), bei Tageslicht die Augen der Schüler blenden und sich schon nach kurzer Benutzung nur noch mühsam durch Einsatz



Diszipliniert auch beim Singen: Schulklassen in Montpellier
FOTOS: SERVICE PHOTOGRAPHIQUE HELMUT HOVEN



Keine Rücksicht auf Lehrer und Erwachsene: Schrift an deutscher Schultafel

FOTOS: KLAUS BEHR/OE WLT

„Herr Lehrer, mein Papi ist ein ganz schlimmer Reaktionär . . .“

Noch immer wird mit Unterrichtstexten indoktriniert / Von HERMANN A. GRIESSER

Armes deutsches Kind. Deine Eltern können dich nicht verstehen, die Hausbesitzer vertreiben dich von ihren Grundstücken, wenn du friedlich spielen willst, die Schulen unterdrücken dich mit teuflischem Leistungszwang - und die ganze Gesellschaft, diese verpöpte Erwachsenenwelt, ist gegen dich verschworen.

Wenn erschrockene Eltern dergleichen in ministeriell genehmigten Schulbüchern lesen und sich dagegen wehren - schließlich halten sie solche Töne aus der Zeit der Sechziger und frühen Siebziger für längst überholt -, müssen sie sich ein Stück böser Wirklichkeit entgegenhalten lassen: Stimmt es etwa nicht, daß es mit der Kinderfreundlichkeit in der Bundesrepublik schlecht bestellt ist? Daß sogar jährlich Tausende deutscher Erwachsener ihre Kinder schwer mißhandeln?

Es stimmt. Dennoch zweifeln verantwortungsbewußte Pädagogen daran, ob das Kind auch der richtige Adressat solcher Horrortexte ist. Für die meisten Autoren deutscher Schulbücher steht indes fest: Wie Kinder zu behandeln sind - das geht zu allererst nicht die Eltern, sondern die Kinder selbst an. Sie sollen sich wehren gegen die brutale Erwachsenenwelt, sollen die deutsche Kinderfeindlichkeit als angeborenen Fehler dieses Gesellschaftssystems begreifen, in dem das Kapital den Ton angibt und nicht die Menschlichkeit. Wer Kindern mehr Luft zum Atmen geben will, der muß dieses System verändern.

Das neue Bewußtsein soll auf leisen Sohlen kommen. Deshalb sind die aggressiven Forderungen und Vorurteile in Fragen versteckt: „Womit müssen Mieter mit Kindern rechnen, die den Wunsch der Hauseigentümer (nach einem Spielverbot vor dem Haus) nicht erfüllen? Wer hat mehr Macht, seine Interessen durchzusetzen?“ In der Frage, gestellt von Wolfgang Hilligen in „Sehen - Beurteilen - Handeln“ für die 5. und 6. Schulstufe (Hirschgraben-Verlag), liegen gleich mehrere Unterstellungen: Besitz und Kinderfeindlichkeit gehören zusammen, Hauseigentümer sind reich und mächtig, Mieter arm und schutzlos.

Sicherlich, die Kinder sind wohl „höchstes Gut“ der Erwachsenen. Aber was für ein Gut? „Sperrgut, Frachtgut, Stükgut“, gibt das Lesebuch „Drucksachen“ für die 7. Schulstufe (Metzler-Verlag) Auskunft. „Das Kind braucht Prügel!“ behauptet eine (typische) Mama im Sozialkundebuch „Mensch und Gesellschaft“ (Metzler-Verlag) für die Klassen 5 und 6, und in einer Karikatur liegt Papa mit blauem Auge vor dem Fernsehapparat. Der kleine Sohn hat's ihm nachgemacht - eigentlich ganz logisch. Schließlich fordert Autor Kurt Georg Fischer die Schüler auf: „Befragt eure Eltern, wie sie sich auch erzogene Kinder vorstellen! Ihr könnt auch in der Klasse Befragungen darüber anstellen, wie ideale Eltern sind.“ Ja, zeigt doch mal deinen reaktionären Papi vor, bin mit meinem ja auch nicht zufrieden! Könnte alles ganz anders sein, idealer! Zensuren für die Eltern.

So klagen denn auch die Pädagogen Professor Henning Günther von der Universität Köln und Studiendirektor Rudolf Willeke: „Die Schulbücher stellen die Familienerziehung als veraltet und unzureichend dar, die Struktur der Familie als undemokratisch-autoritär.“ 40 Prozent der Politik-Bücher und 59 Prozent der Religionsbücher „regen die Schüler zu dieser Sichtweise an“. Von da ist es kein weiter Schritt mehr zur sachten, aber deutlichen Propagierung alternativer Formen des Zusammenlebens.

Kurt Georg Fischer feiert in seinem Lehrbuch „Gesellschaft und Politik“ für die 9. und 10. Schulstufe die Wohngemeinschaften als „eine neue Form des Zusammenlebens“ und zitiert die links orientierte „Frankfurter Rundschau“, eine der Lieblingsquellen deutscher Schulbuchautoren: „In diesem (jugendlichen) Alter gegen den Strom zu schwimmen, setzt die Überzeugung voraus, daß dieses Glück (der Wohngemeinschaft) in der Kleinfamilie nicht zu finden ist.“

Im Bereich der Schulbücher ist wenig von der angeblichen Trendwende zu bemerken - hin zu wertorientierter, freiheitlich-demokratischer Erziehung. Nicht von ungefähr stellt daher Marcel Kissler, Vorsitzender des Deutschen Elternvereins, fest: „Die Kritische Theorie der Frankfurter Schule ist noch immer die Grundlage der meisten Schulbücher. Gefordert wird von ihnen nach wie vor eine emanzipatorische Bewegung, die in Schulen neue Menschen mit einem neuen - sozialistischen - Bewußtsein und einem neuen Protestverhalten erziehen soll.“ Hauptziel dieser Erziehung: „Befreiung oder Selbstbefreiung vom Bestehenden - von Traditionen, Institutionen, Werten und Normen, von Religion und Kultur.“

Bei den Schulbüchern sagt Henning Günther, hat „eine bedeutsame kulturpolitische Veränderung, die eine Abkehr von der Orientierung der 70er Jahre bedeutet hätte, nicht stattgefunden“. Ausnahmen sieht Günther nur in Baden-Württemberg und Niedersachsen, wo sich tatsächlich ein Umschwung ereignet habe. Dabei nimmt Bayern eine Sonderstellung ein: Es ist den schulischen Gesellschaftsveränderern nie auf den Leim gegangen.

Die meisten heutigen Schulbücher wurden in den siebziger Jahren verfaßt und sind seither nur geringfügig verändert worden. Damals, als die Pädagogik der Neuen Linken in voller Blüte stand, entbehrten diese Werke nicht ganz der Logik ihres nun einmal eingeschlagenen Wegs. Heute aber, meint Günther, „fehlen für solche ideenpolitische Machtverteilungen alle Voraussetzungen“. Die meisten Kultusministerien ficht dies nicht an: Sie genehmigen weiterhin munter die alten Anleitungen zum Klassenkampf.

Ohne Zweifel gibt es daneben hervorragende Politik-, Religions- und Deutschbücher wie etwa „Grundkurse Politik“ (Winkler-Verlag), „Politik, Wirtschaft, Gesellschaft“ (Westermann), „Grundriß der Geschichte“ (Klett), „Damals und heute“ (Klett), „Zeiten und Menschen“ (Schöningh), „Wirtschaftslehre“ (Winkler) und manch andere.

In ihrer überwiegenden Mehrzahl aber zeichnen deutsche Schulbücher eine Welt, die mit der wirklichen Welt von 1985 oft wenig gemein hat. Alles Übel - so wollen es viele Autoren - beginnt beim privaten Eigentum. Der Unternehmer, Besitzer der Produktionsmittel, ist ein zynischer Geldsack, der andere für sich roboten läßt. Auf einer Karikatur zeigt Wolfgang Hilligen in „Sehen - Beurteilen - Handeln“ für die 5. und 6. Schulstufe einen beleibten Mann im dunklen Anzug, der sich in einem Wagen von einem Kuli - dem Arbeitnehmer - ziehen läßt. Bildezelle: „Quatsch nicht, das war immer so!“

Überhaupt ist dieser „freie Markt“ eine einzige Bühne sozialer Konflikte, wie Wolfgang W. Mickel in seinem Arbeitsbuch Politik für die Schüler der 7. bis 10. Schulstufe glauben machen will. „Unsere Vermögensverteilung ist nicht gerecht“, prangt plakativ als Überschrift über einem entsprechenden Lehrtext. Und mitmitten wird diese Gesellschaft von Freundschaft und Partnerschaft bestimmt, vielmehr von Haß, Kampf und Unterdrückung.

Dazu paßt, daß Gewaltakte gegen Eigentum (die letztlich Gewaltakte gegen Personen sind) in mildem Licht erscheinen. So werden in dem Religionsbuch „Weitergaben“ Hausbesetzungen wohlwollend interpretiert, und in „Gesellschaft und Politik“ stellt Autor Fischer eine Frage, die bereits die deutliche Antwort enthält: „Handelt es sich denn also bei Hausbesetzungen um einen übersetzlichen Notstand und bei der Umwandlung von Wohnhäusern in Bürohäuser um einen Mißbrauch des Rechts durch den Besitzer? Auf wessen Seite steht das Recht?“

Die Pädagogen Ursula Benedix und Hans-Helmuth Knüttler treffen in ihrer Broschüre „Der Einfluß der Konfliktpädagogik auf Elternhaus und Schule“ den Nagel auf den Kopf: „Wenn Kinder gezwungen wer-

den, zu Sachverhalten, die ihr Erkenntnisvermögen übersteigen, Stellung zu nehmen, dann helfen sie sich mit Vorurteilen. Das ist eine jedem Pädagogen bekannte Tatsache, die sich die Lehrer des Konfliktes zu Nutze machen.“ Und das, meinen die Autoren, habe „gleich zwei Vorteile für sie: Einmal bilden sich immer schneller immer neue Vorurteile - die Antworten liegen ja schon fest, und bei vielen Kindern bildet sich die Meinung, sie seien ihrem Alter weit voraus, weil sie auf so viele Fragen so eindeutige Antworten wissen; ihnen fällt es noch nicht auf, daß es immer wieder dieselben Sprüche sind.“

Aber so beliebt die Manipulation bei manchem Schulbuchautor in der eigenen Praxis ist, so sehr verabscheut er sie, wenn sie der Wirtschaft dienen soll. Die industrielle Werbung ist der schlimmste - zugleich dankbarste - Sünderbock der schreibenden Konflikt-Pädagogen. Kaum ein Schulbuch nimmt sich die Mühe, die Rolle der Werbung als Wirtschaftsankurbler, damit als Stütze unseres Lebensstandards zu erläutern. „Bedürfnisweckung“ - das erscheint als das Böse an sich. Die Werbung hat dazu noch als Verursacher anderer Mißstände herabzulaten

Hermann A. Grieser, Dr. phil., geb. 1937 in Tirol, studierte Germanistik, Geschichte und Philosophie. Er war zunächst Verlagslektor in München, danach Ressortleiter bei verschiedenen Zeitungen. Er befaßt sich vornehmlich mit Medien- und Kulturpolitik.



- der Kriminalität vor allem. Was sind denn Ladendiebstähle anderes als eine automatische Folge der Werbung? So sieht das der linke Jesuit Sigmund Kripp in „Gesellschaft und Politik“ für die Klassen 7 bis 10.

Der Schüler erfährt: „Nicht die kriminelle Neigung Jugendlicher hat zugenommen, sondern labile Kinder sind Opfer der Werbung geworden.“ Statt Mahnung und Aufklärung ist für Kripp ein anderes Mittel angemessen, dem verbreiteten Fahrraddiebstahl zu begegnen: „Man möge doch“ fordert er allen Ernstes, „das Fahrrad zum schulischen Sport- und Lehrmittel erklären und wie andere Lehrmittel frei verteilen.“

Für den Schüler ist das aufschlußreich: Nicht er hat sich zusammenzunehmen und gesellschaftliche Regeln einzuhalten. Die Gesellschaft ist es, die sich ändern muß. Denn die Gewalt unter Kindern und Jugendlichen bildet letztlich nur die notwendige Folge der Gewalt von Erwachsenen. Druck und Gewalt werden eben weitergereicht - ein Lieblingsthema deutscher Schulbuchautoren, wie es sich zum Beispiel in einer Karikatur des Sozialkundebuches „Lernfeld Gesellschaft“ (Diesterweg Verlag, 7.-10. Schulstufe) niederschlägt: Der Chef donnert auf den zerknirschten Angestellten ein. Dieser brüllt zu Hause schon an der Tür seine Frau an. Die Besessene knöpft sich den kleinen Sohn vor, und der - na, kann er denn anders? - prügelt seinen Hund.

Natürlich kann das neue Bewußtsein nur florieren, wenn es frei bleibt von Geschichtsbewußtsein und bejahter Tradition. Die Richtung wird schon in manchen Rahmenrichtlinien - wie vor allem in den bessischen Richtlinien zur Gesellschaftslehre - gewiesen. „Die Beschäftigung mit der Geschichte“, heißt es da, „(muß sich) durch einen Nachweis ihrer Beziehung zu den jeweils relevanten politisch-gesellschaftlichen Problemen legitimieren.“ Und was dabei „relevant“ ist, hat Thomas Nipperdey treffend entlarvt: „Relevant in diesem Sinne ist, wenn hier Konzepte und Probleme des Klassenkampfes gelernt werden können.“

Fettverdauung in Freßzellen fördert Arteriosklerose

An der Entstehung der Arteriosklerose sind bestimmte Zellen beteiligt, die für die „Abfallbeseitigung“ im Körper zuständig sind. Diese Makrophagen („Freßzellen“) werden z. B. aktiv, wenn Blutgefäße verletzt werden, und entfernen Bruchstücke von Zellen oder Moleküle, die aus dem Blutstrom in das Gewebe eingedrungen sind. Dieser Prozeß kann Probleme aufwerfen, wenn die Makrophagen auch bestimmte Lipoproteine aufnehmen. Das Cholesterin dieser Fettmoleküle reichert sich dann in ihnen an und führt zu einer sogenannten Schaumzelle um. Diese bilden die typischen Ablagerungen, die zu Arteriosklerose führen. Das Lipoprotein wird von den Makrophagen nur dann erkannt, wenn es chemisch verändert wurde. Untersuchungen an der Universität von Kalifornien in San Francisco haben jetzt gezeigt, daß eine von den Blutplättchen abgegebene Substanz die Rezeptoren beeinflusst, mit denen die Makrophagen die veränderten Lipoproteine erkennen. Dies führt dazu, daß die Makrophagen kein Lipoprotein mehr aufnehmen. Die Untersuchung dieses Rezeptors könnte dazu beitragen, die Ursachen der Arteriosklerose besser zu verstehen. (Aus: „Nature“, 22. 8. 85) KÜ.

Robotergelenk erlaubt Steuerung feiner Bewegungen

Ein neuartiges Gelenk für feinfühligere Handhabungs-Automaten kann in vier „Freiheitsgraden“ ganz gezielt bewegt werden. Es erlaubt Bewegungen in allen drei räumlichen Achsen sowie in einer Drehachse. Die Abweichung der Bewegungen beträgt nur 20 Mikrometer, dies ist weniger als bei den zum Einsatz verwendeten „Stellmotoren“. Das Gelenk soll nach den Vorstellungen seines Entwicklers, des japanischen Professors Toshio Homma von der Tohoku-Universität, in speziellen Robotern verwendet werden. Dazu zählen beispielsweise Vakuumkammern zur automatisierten Herstellung integrierter Schaltkreise oder völlig keimfreie Arbeitskabinen für molekularbiologische Arbeiten. Wegen der Steuerungsmöglichkeiten mit geringen Strömen, ohne elektronische Bauelemente, eignet sich das Gelenk auch für Roboter in Räumen mit starken ionisierenden Strahlungen und aggressiven Gasen. Es kommt mit wenigen mechanischen Bauteilen aus, die sich gegenüber der Arbeitsatmosphäre relativ leicht „versiegeln“ lassen. trz.

Insulinpumpen zur Langzeittherapie von Zuckerkranken

Wenn Insulinpumpen über längere Zeit benutzt werden, kann die Zuckerkrankheit besser eingestellt werden. Es war bereits bekannt, daß diese Behandlungsform über einige Monate erfolgreich ist. Nun stellen Ärzte aus Seattle fest, daß eine Langzeitbehandlung ebenfalls von Nutzen ist. Die Pumpe gibt über einen Katheter, dessen Spitze unter der Bauchhaut liegt, ständig eine Grundmenge des Hormons Insulin ab, das den Blutzucker senkt. Vor dem Essen wird eine größere, variable Menge an Insulin ausgepumpt, die auf den aktuellen Bedarf eingestellt wird. 127 Patienten, die schon seit ihrer Jugend an Diabetes (Typ 1) leiden, wurden bis zu 47 Monate mit der Pumpe behandelt. Der Erfolg der Therapie wurde an glykosylierten Hämoglobin abgelesen, dessen Konzentration bei erhöhtem Blutzucker zunimmt. Bei den meisten Patienten war es möglich, eine niedrigere Konzentration zu erreichen, als dies durch Insulininjektionen möglich war. Die Risiken der Pumpe, Infektion des Katheters und zu starkes Absinken des Blutzuckers während der Nacht, erlauben noch nicht, daß sie routinemäßig eingesetzt wird. Ihr Gebrauch bleibt zunächst nur sehr disziplinierten Patienten vorbehalten. (Aus: „New England Journal of Medicine“, 22. 8. 85) A. T.

Glasfasersensor zur Messung der „Erdstrahlung“

Magnetfelder, die hundertfach geringer als das Erdmagnetfeld sind, können jetzt mit einem neuartigen Meßverfahren aufgespürt werden. Solchen schwachen Magnetfeldern, häufig als „Erdstrahlen“ bezeichnet, werden besondere biologische Wirkungen zugeschrieben. Zu ihrer Messung benutzt Professor Yoichi Fujii von der Universität Tokio Glasfaser-Sensoren, die mit Laserlicht gespeist werden. Sie bestehen aus gleichlangen Glasfasern, die von einer einzelnen Laserlichtquelle gespeist werden. Eine der Glasfasern ist mit dem magnetisch empfindlichen Metall Nickel versehen. Sie wird zur Magnetfeld-Messung herangezogen. Die zweite Faser dient quasi als „normale“ Vergleichsfaser. Schon winzige Magnetfelder führen zu Phasenverschiebungen in der nickelhaltigen Glasfaser, die sehr genau erfaßt werden können. Das Meßverfahren ist so empfindlich, daß es die Veränderungen des menschlichen Magnetfeldes erfährt, die auf die Blutbewegungen durch den Herzschlag zurückgehen. A. N.

Auf der Suche nach dem ungetrübten Blick

Neue Möglichkeiten zur Behandlung des grauen Stars

Etwa 20 Millionen Menschen auf der Welt sind durch eine Trübung ihrer Augenlinse erblindet. Davon sind besonders die Entwicklungsländer betroffen, wo allein 13 Millionen Blinde an einer Linsestrübung (Katarakt) leiden. Da der Anteil der älteren Menschen in den westlichen Ländern zunimmt, stellt der graue Star ein zunehmendes Problem für ihre medizinische Versorgung dar.

In der Bundesrepublik Deutschland werden zur Zeit 90 000 Operationen im Jahr vorgenommen, bei denen die getrühte Linse entfernt wird. Meist wird sie durch eine Kunststofflinse, die ins Auge eingepflanzt wird, ersetzt, oder ihre fehlende Brechkraft wird durch eine Kontaktlinse oder eine Brille ausgeglichen. Obwohl das Risiko der Operation heute sehr gering ist, erscheint es doch wünschenswert, eine medikamentöse Therapie, die einer Eintrübung der Linse entgegenwirkt, zu finden. Diese wäre vor allem für die Entwicklungsländer von Bedeutung, da es dort zur Zeit nicht möglich ist, alle Katarakt-Blinde zu operieren.

Seit 1978 unterstützt die Europäische Gemeinschaft Forschungsprogramme, die sich mit dem Altern und der nachlassenden Funktion von Organen beschäftigen (Euro-

ge). Dazu gehört auch die Erforschung der Augenlinse. Zu dem internationalen Symposium „Biochemie und Epidemiologie der Katarakt“ trafen sich kürzlich Wissenschaftler in Bonn. Dort befindet sich die einzige Abteilung für Experimentelle Ophthalmologie in der Bundesrepublik Deutschland. Ihr Leiter, Professor Otto Hockwin, hat mit seinen Arbeiten zur Biochemie der Linse sowie durch die Verbesserung der Dokumentation von Linsestrübungen wesentlich zum Verständnis beigetragen, warum und auf welchem Wege die Linse ihre Durchsichtigkeit verliert.

Häufig wird die Linsestrübung als schicksalhaftes Ereignis, das mit dem Alterungsprozeß einhergeht, angesehen. „Die Linsestrübung“, so dagegen Hockwin, ist keine reine Alterserscheinung. Vielmehr sind mehrere Faktoren daran beteiligt, die durch äußere und innere Einwirkung zur Trübung beitragen.“ Dies wird dadurch belegt, daß ältere Menschen ihr gutes Sehvermögen ein ganzes Leben bewahren können. Außerdem ist sehr oft bei einer Trübung nicht der älteste Teil der Linse, der Kern, sondern die jüngere Rinde betroffen.

Die Augenlinse ist an einem Kranz von Fasern hinter der Regenbogenhaut aufgehängt. Nur wenn sie getrübt ist, wird sie hinter der Pupille sichtbar. Die Griechen bezeichneten dieses Phänomen als „Katarakt“, da sie annahmen, daß sich das Gehirn wie ein Wasserfall über das Auge ergossen habe. Die weiße Pupille verleiht dem Betroffenen einen starren Blick, so daß der Begriff des „grauen Stars“ geprägt wurde. Im gesunden Auge wird die Linse durch Lockern der Fasern, an denen sie aufgehängt ist, kugelig und verändert ihre Brechkraft für das einfallende Licht; das Auge kann sich so auf Objekte in der Ferne und in der Nähe einstellen. Mit zunehmendem Alter verliert die Linse an Wassergehalt und wird starrer, es kommt zur Altersweitsichtigkeit.

Ihre Durchsichtigkeit verdankt sie ihrem besonderen geschichteten Zellaufbau und der Struktur ihrer Eiweißmoleküle. Nur die vordere Zellschicht der Linse ist teilungsfähig. Von dort verlängern sich die Zellen zu Fasern und wachsen um die Linse herum. Wie Jahressringe legen sie sich übereinander, so daß die ältesten Fasern im Kern der Linse zu liegen kommen. Dabei verlieren sie ihren Zellkern und sind nicht mehr in der Lage, neue Proteine herzustellen. Es wird außer-

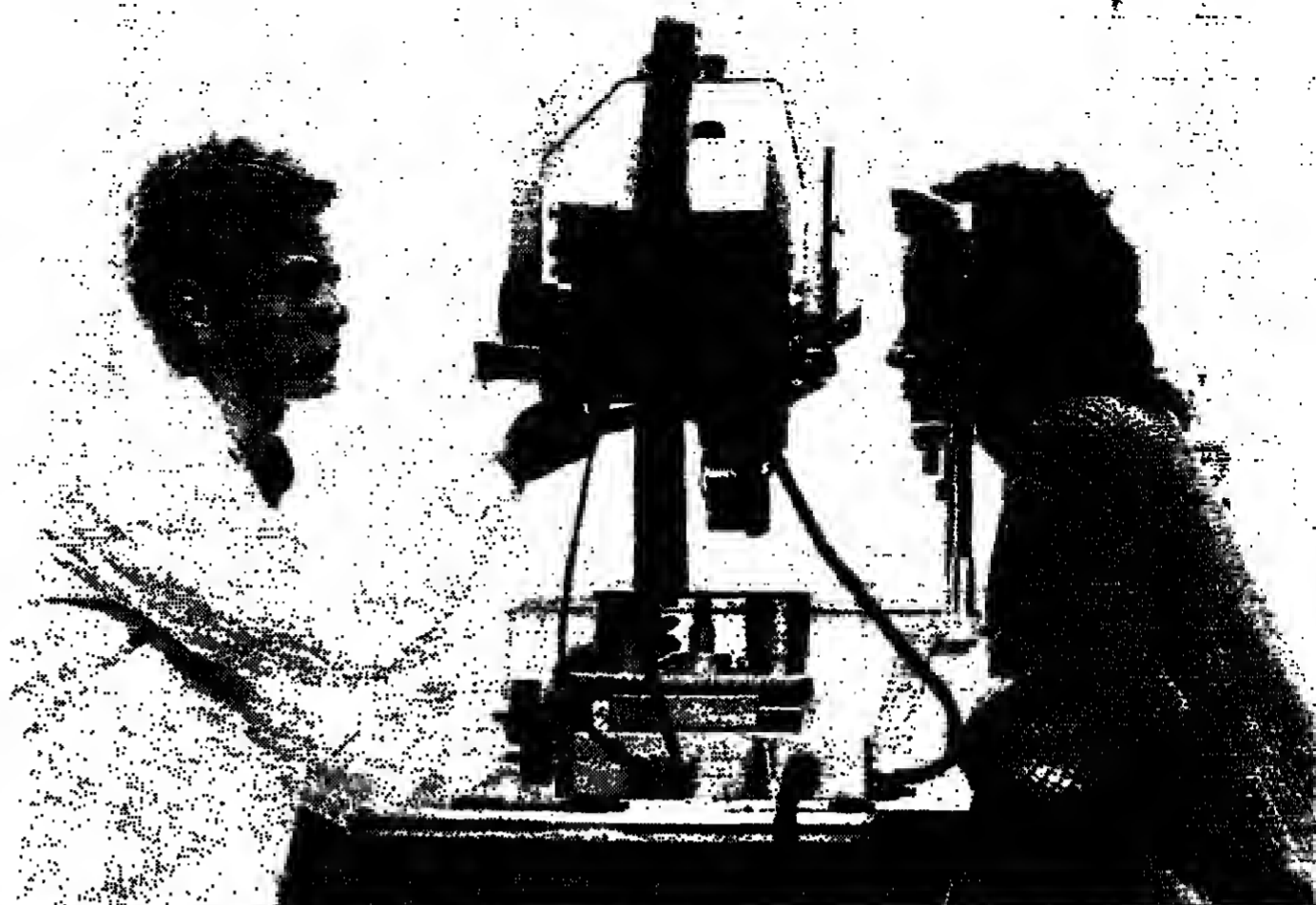

Mit der Scheimpflug-Kamera können Trübungen der Augenlinse frühzeitig erkannt werden. Ihr Funktionsprinzip: Indem sich die Ebenen des einfallenden Lichts, des Objektivs und der Abbildung in einem einzigen Punkt schneiden, wird eine tiefenschärfere Abbildung eines schräg zur Kamera stehenden Objektes erreicht. (s. Foto links) FOTO POLY-RESS

dem schwierig, Abfallprodukte aus den tieferen Schichten auszuschleusen. Mit 35 Prozent Eiweißgehalt ist die Linse das proteinreichste Organ des menschlichen Körpers. Bei einer Linsestrübung verlieren die Eiweiße (Kristalline) ihre Struktur, sie ballen sich zu größeren Klumpen zusammen, die das Licht nicht mehr hindurchlassen.

Aus Untersuchungen größerer Bevölkerungsgruppen weiß man, daß verschiedene Krankheiten – z. B. Diabetes oder hoher Blutdruck – mit einer verfrühten und stärkeren Trübung einhergehen. In Indien haben bereits 40 Prozent der 50jährigen eine Katarakt. Dies wird auch auf häufige Durchfallerkrankungen zurückgeführt. Dabei entstehen toxische Substanzen, die die Linse schädigen, und der Wassergehalt der Linse nimmt ab. Auch UV-Strahlung scheint an der Ausbildung des grauen Stars beteiligt zu sein. Arzneimittel, z. B. Cortison, können die Linse ebenfalls trüben. Vor etwa 50 Jahren behandelte man Darmfunktionsstörungen erfolgreich mit Naphthalin, bis man feststellte, daß dabei Patienten eine Katarakt bildeten. Bis heute gibt es noch kein Medikament,

mit dem man den grauen Star erfolgreich behandeln könnte. Aber aus dem Verständnis der biochemischen Vorgänge in der Linse haben sich mehrere Ansatzpunkte ergeben, an denen wirksame Substanzen in den Trübungsprozeß eingreifen können. Beim Diabetes sammelt sich überschüssiger Zucker auch in der Linse. Er kann nicht vollständig abgebaut werden und wird deshalb zum großen Teil in den Zuckeralkohol Sorbit umgewandelt. Dadurch wird Wasser in die Linse gezogen und die Fasern quellen: es kommt zur Trübung.

Wenn das Enzym, das Glucose in Sorbit überführt, gehemmt wird, kann dies weitgehend verhindert werden. In der getrühten Linse ist zudem der Gehalt an Calcium erhöht. Es bindet sich an die Proteine und läßt sie verklumpen. Medikamente, die das Calcium abfangen, könnten auch eine Aggregation der Eiweiße vermeiden.

Die Veränderungen der Proteine werden auch durch die Oxidation ihrer Bestandteile, der Aminosäuren, hervorgerufen. Vor allem das Tripeptid Glutathion schützt die Linse davon. Bei der alternierenden Linse nimmt der

Gehalt an Glutathion ab, so daß sie sich gegen die Oxidationen nicht mehr „wehren“ kann. Glutathion selbst kann von der Linse nicht aufgenommen werden, wohl aber die drei Aminosäuren, aus denen es besteht. Auch wenn ein wirksames „Antikataraktikum“ gefunden werden kann, wird es nicht in der Lage sein, eine begonnene Trübung rückgängig zu machen, sondern sie nur aufzuhalten.

Deshalb ist es besonders wichtig, daß der graue Star bereits in seinen Anfängen erkannt wird. Mit der Spaltlampe, die der Augenarzt benutzt, läßt sich eine Trübung oft erst recht spät feststellen und nicht genau dokumentieren. Die sogenannte Scheimpflugkamera, die von Prof. Hockwin weiterentwickelt wurde, ist in der Lage, bereits feine Trübungen sichtbar zu machen, indem sie den Querschnitt der Linse photographisch festhält. Aus der gewonnenen Abbildung können die Dichtewerte, die dem jeweiligen Grad der Trübung entsprechen, gemessen werden. Man kann dann ablesen, ob eine Trübung vorhanden ist und wie sie sich weiterentwickelt. ANNETTE TUFFS



Einlogierungen haben diese Linse getrübt. Rechts die Hornhaut. FOTO: UNI BONN

Einbahnstraße der Moleküle

Biochemiker entschlüsseln Transportvorgänge in der Zelle

Im Inneren der spezialisierten Zellen, aus denen jeder Organismus sich zusammensetzt, gibt es zahlreiche, voneinander abgetrennte Räume (Zellorganellen), in denen jeweils gut bestimmte Stoffwechselfvorgänge ablaufen. Die Wand dieser sogenannten Kompartimente wird von Membranen gebildet, die aus zwei Lagen von Fettmolekülen und darin eingelagerten Proteinmolekülen bestehen. Das genetische Material einer Zelle, das riesige Molekül der Desoxyribonucleinsäure (DNS), befindet sich ebenfalls in einem abgetrennten Kompartiment, dem Zellkern.

Von hier aus steuert es über verschiedene Zwischenprodukte den gesamten Stoffwechsel. Alle Moleküle, die im Kern entstehen, müssen aus ihm herausgeschleust werden; die Substanzen, die wiederum Einfluß auf das Erbgut nehmen, müssen hineingebraucht werden. Erstaunlicherweise sind die Transportprozesse durch die Hülle des Kerns weit weniger gut erforscht als die an anderen „Trennwänden“ der Zelle.

Die Hülle des Zellkerns besteht aus einer doppelten Membranlage, in der sich in regelmäßigen Abständen kleine Poren befinden. Eine solche Doppelmembran besitzt neben dem Kern nur noch die Mitochondrien, die „Kraftwerke“ der Zellen, sowie die Plastiden, in denen bei Pflanzen mit Hilfe des Sonnenlichtes Kohlenhydrate aufgebaut werden. Normalerweise werden Substanzen durch die Membranen geschleust, indem sie durch bestimmte „Tunnelmoleküle“ hindurchtreten. Es kann sich aber auch ein kleines Stück der Membran an der Hülle abschneiden und dabei ein Tröpfchen der Substanz einschließen. Dieses wird dann ins Zellinnere hineingetragen und dort weiterverarbeitet. Im Fall des Zellkerns hatte man aber bereits früh vermutet, daß dieser Transport durch die Poren erfolgt.

Nun darf man sich diese Poren nicht als eine offene Tür vorstellen, durch die Moleküle wahllos eindringen können. Man weiß heute, daß sie von einer lockeren Struktur aus Eiweißmolekülen ausgefüllt sind. Oh und wie diese Porenstrukturen jedoch die verschiedenen Stoffe selektieren können und somit nur ganz bestimmte Substanzen durchlassen, war lange Zeit völlig ungeklärt.

Mit einer neuen Methode werden Kerne gewaschen

Erste Fortschritte in dieser Frage hat nun ein Forschungsprogramm erbracht, das Professor Hugo Fasold und seine Mitarbeiter am Institut für Biophysikalische Chemie der Universität Frankfurt durchführten. Die größte Schwierigkeit dabei war, daß man die Kerne für solche Forschungen nicht nur aus der Zelle abtrennen, sondern auch ihren Inhalt entfernen muß, ohne daß die Funktion der Kernhülle zerstört wird. Dazu entwickelten Fasolds Mitarbeiter N. Riedel ein sehr schonendes Verfahren. In verdünnten Heparin-Lösungen (einer gerinnungshemmenden Substanz) werden die isolierten Kerne geöffnet und der Inhalt ausgewaschen. Bringt man die Kerne dann wieder in das ursprüng-

liche Milieu zurück, schließen sie sich. So bleibt nur noch die fast vollständig entleerte Hülle übrig, die aber noch alle natürlichen Eigenschaften besitzt.

An diesen sogenannten Vesikeln lassen sich nun Transportvorgänge exakt messen. Dazu benutzen die Biochemiker ein Verfahren, das sich schon bei anderen Zellorganellen bewährt hat. In einem Röhrchen werden drei verschiedene Substanzen sorgfältig übereinandergeschichtet: Die oberste Schicht besteht aus den Kernvesikeln und einer Lösung, der radioaktiv markierte Eiweiß- oder Nucleinsäuremoleküle zugegeben wurden – je nachdem, welche Moleküle man untersuchen will. Darunter folgt dann eine Schicht aus Silikonöl sowie eine dritte, relativ dichte Schicht, meist eine konzentrierte Säure.

Radioaktive Substanzen zeigen die Transportwege

Man wartet dann einige Zeit, bis die markierten Substanzen durch die Hülle der Kerne in deren Inneres übergetreten sind. Anschließend werden die Röhrchen in einer Zentrifuge beschleunigt, wobei die Kerne aus der oberen Schicht durch das Öl in die untere Schicht geschleudert werden. Anschließend kann man die gesamte obere Schicht entnehmen und feststellen, wieviel von den ursprünglichen Molekülen noch verblieben sind. Dazu braucht man nur die Radioaktivität der Lösung vor und nach dem Versuch zu messen. So kann man ermitteln, welche Menge einer Substanz innerhalb eines bestimmten Zeitraumes in die Kerne gewandert ist.

Die Radioaktivität in der untersten Schicht dient dann als Vergleich, denn sie zeigt, wieviel der Substanz von den Kernen aufgenommen wurde. Durch eine weitere Behandlung verhindern die Forscher, daß die Ergebnisse verfälscht wurden, indem zum Beispiel die markierten Substanzen sich nur außen an den Vesikeln anlagerten. Mit einem ähnlichen Versuch kann man auch bestimmen, wie schnell Stoffe aus den Kernen herausgeschleust werden.

Die Biologen fanden, daß verschiedene Eiweißmoleküle sehr unterschiedliche Eingangsgeschwindigkeiten besitzen. Dabei scheinen die Kernporen in der Lage zu sein, selektiv bestimmte Stoffe einzuschleusen und andere daran zu hindern. Besonders wichtig ist natürlich dabei der Transport der sogenannten Messenger-Ribonucleinsäure (m-RNS), ein Molekül, das die Information von der DNS zu den „Proteinfabriken“ in der Zelle transportiert.

Fasold fand heraus, daß der Transport wahrscheinlich nur mit Hilfe eines Eiweißstoffes vor sich gehen kann und außerdem Energie verbraucht. Als Erkennungssignal für den Prozeß dient ein bestimmter Abschnitt an dem m-RNS-Molekül. Weiterhin zeigte sich, daß die Kernporen für die m-RNS eine Einbahnstraße sind: Sie können nur hinaus-, nicht aber hineintransportiert werden. LUDWIG KÜRTE

Laserlicht enttarnt die Weinpanscher

Die Nachstufung von Weinen mit Diethylenglykol hat zu einer großen Verunsicherung der Konsumenten geführt. Selbst den aufs Etikett gedruckten Angaben wird Skepsis entgegengebracht. Eine schnelle und möglichst einfache Kontrollmethode liegt im Interesse der Untersuchungsanstalten wie der Verbraucher.

Erste Ansätze eines Verfahrens, das diesen Anforderungen entsprechen könnte, wurde vor bereits knapp zwei Jahren von einer amerikanischen Weinkellerei erarbeitet. Die Ballard Canyon Winery im kalifornischen Solvang hat zusammen mit einem Laser-Techniker Prototypen eines Meßverfahrens entwickelt und erprobt, das auch hierzulande eingesetzt werden könnte.

Das Verfahren beruht auf folgendem Prinzip: Ein Laser-Strahl wird auf ein kleines Gefäß gerichtet, in das die zu untersuchende Flüssigkeit eingefüllt wird. Das durchfallende Laser-Licht wird mit Hilfe eines Fotometers registriert, anschließend gespeichert und in Form einer Meßkurve ausgegeben. Das ist ein Arbeitsverfahren, wie es in zahlreichen chemischen und biologischen Aufgabenstellungen erprobt ist.

Mit dem Laser als Lichtquelle konnten die amerikanischen Winzer ein charakteristisches „Wein-Diagramm“ aufzeichnen, das über einen längeren Zeitraum hinweg das Reifen und die Entwicklung einer Kreszenz widerspiegelt. Schon grobe Vergleiche verschiedener Anbaulagen, Traubenarten und Lagerungen wurden anhand der Diagramme möglich.

Dieses relativ einfache Laser-Verfahren kann natürlich nicht die Genauigkeit erreichen, die heutige massenspektroskopische Untersuchungen ergeben. Aber das Meßprinzip ist in der Lage, ein charakteristisches „Weinsiegel“ aufzuzeichnen. Würde dieses „Siegel“ zusätzlich zu den bisher üblichen, mehr der Werbung dienenden Angaben auf den Flaschen angebracht, vereinfachte sich die Kontrolle für Konsumenten, Winzer, Abfüllbetriebe und Untersuchungsanstalten.

Es erscheint durchaus denkbar, daß zum Beispiel das giftige Diethylenglykol wie viele andere organische Stoffe unter Laser-Licht einer bestimmten Wellenlänge erkennbar werden. Eine Reihe unzweifelhafter „Beigaben“ könnte so – quasi in einem Lichtschuß – in Routineanalysen schnell erkannt werden.

Im Sinne eines besseren und umfassenden Verbraucherschutzes wäre es wünschenswert, wenn die Laser-Diagrammtechnik genauer als bisher untersucht wird. Einer schnellen Verfügbarkeit steht eigentlich nichts im Wege; schon gar nicht die Wissenschaft.

ARNOLD NÖLDECHEN

Ein Paß für schnelle Fische

Wie man Wasserkraftwerke umweltschonend betreibt

Die Ausnutzung der Wasserkraft geht zusammen mit Sonnen- und Windkraftwerken zu den umweltfreundlichsten Formen der Energiegewinnung. Wenn man so will, nutzt auch ein Wasserkraftwerk die Sonnenenergie, denn diese sorgt für den Kreislauf des Wassers in der Atmosphäre und in den Gewässern. Oder anders gesagt: Die Wärmeenergie der Sonne wird in kinetische Energie umgewandelt (sie hebt Wasser auf ein höheres Niveau), die man dann bei der Abwärtsbewegung des Wassers nutzbar machen kann.

Obwohl Wasserkraftwerke nur wenig Emission in die Umwelt entlassen, greifen sie dennoch erheblich in das Ökosystem eines Flusses oder einer Landschaft ein. Die Regulation eines Gewässers durch ein Flußkraftwerk oder eine Staumauer führt oberhalb und unterhalb des Wehres zu einschneidenden Veränderungen, zudem „frisst“ der Mauerbau und das Anstauen eines Sees an der Landschaft. Wie die ökologischen Folgen von Wasserkraftwerken gemindert werden können, schilderte jetzt Professor Daniel Vischer von der Technischen Hochschule in Zürich.

Die größten Auswirkungen hat ein Wasserkraftwerk im Bereich des gestauten Wassers. Vor allem die Menge und die Geschwindigkeit des fließenden Wassers wird völlig auf den Kopf gestellt: Zuvor schnell fließende Flüsse werden in tiefe und langsam fließende Gewässer oder sogar Seen umgewandelt, große Landschaftsteile werden überschwemmt. An den Uferbereichen wird die Flora und Fauna vollständig verändert. Allerdings zeigt sich, daß die meisten Ökosysteme sich verhältnismäßig schnell auf die neue Situation einstellen, solange keine weiteren schädlichen Umwelteinflüsse hinzukommen.

Das Ufer eines Stausees kann zu einer neuen Heimat für viele Pflanzen- und Vogelarten werden. So hat sich etwa der 45 Jahre alte Stausee Klingnau an der Aare (Schweiz) zu einem unter Ornithologen bekannten Vogelparadies entwickelt. Die Erfahrungen, die Vogelkundler dort machten, führten dazu, daß man anderen Stauseen mehr Platz lassen hat, als eigentlich technisch nötig gewesen wäre, zum Beispiel durch Weglassen der Uferdämme. Dadurch entstanden flache Uferbereiche.

Besonders betroffen von Stauehnen sind die Fischarten, die saisonale Wanderungen durchführen. Um den Staudämmen den Charakter eines unüberwindlichen Hindernisses zu nehmen, baut man heute in Flußkraftwerke sogenannte Fischpässe ein. Dabei werden aufeinanderfolgende Becken mit geringem Höhenunterschied am Rand der Kraftwerks errichtet. Durch regelmäßiges Einsetzen einer Reuse kann die Funktionstüchtigkeit des Fischpasses überprüft werden, indem man die wandernden Fische nach Art und Größe ausählt. Bei Staudämmen mit großen Höhenunterschieden sind solche Pässe allerdings nicht mehr möglich. Hier behilft man sich damit, die Fische – vor allem Jungfische – einzufangen und auf der anderen Seite der Staumauer wieder auszusetzen.

PETER HAARMANN

Ein weiteres Problem sind die veränderten Erosionen ober- und unterhalb des Stauehrens. Im Bereich des gestauten Wassers kommt es häufig zur Ablagerung von Sedimenten und damit zu einer Anhebung des Flußbettes am Oberlauf, während sich flussabwärts die Erosion verstärkt und zu Ausspülungen führen kann. Bei Stauseen muß auch immer bedacht werden, daß sich schädliche Substanzen ablagern und anreichern. So kann möglicherweise auch der Sauerstoffgehalt des Wassers abnehmen. Inzwischen gibt es jedoch Möglichkeiten, den Sauerstoff mittels Anreicherungsanlagen zu regulieren, wie Studien des Schweizer Tubingenbauers Sulzer-Escher-Wyss gezeigt haben.

Die größten Auswirkungen hat ein Wasserkraftwerk im Bereich des gestauten Wassers. Vor allem die Menge und die Geschwindigkeit des fließenden Wassers wird völlig auf den Kopf gestellt: Zuvor schnell fließende Flüsse werden in tiefe und langsam fließende Gewässer oder sogar Seen umgewandelt, große Landschaftsteile werden überschwemmt. An den Uferbereichen wird die Flora und Fauna vollständig verändert. Allerdings zeigt sich, daß die meisten Ökosysteme sich verhältnismäßig schnell auf die neue Situation einstellen, solange keine weiteren schädlichen Umwelteinflüsse hinzukommen.

Das Ufer eines Stausees kann zu einer neuen Heimat für viele Pflanzen- und Vogelarten werden. So hat sich etwa der 45 Jahre alte Stausee Klingnau an der Aare (Schweiz) zu einem unter Ornithologen bekannten Vogelparadies entwickelt. Die Erfahrungen, die Vogelkundler dort machten, führten dazu, daß man anderen Stauseen mehr Platz lassen hat, als eigentlich technisch nötig gewesen wäre, zum Beispiel durch Weglassen der Uferdämme. Dadurch entstanden flache Uferbereiche.

Besonders betroffen von Stauehnen sind die Fischarten, die saisonale Wanderungen durchführen. Um den Staudämmen den Charakter eines unüberwindlichen Hindernisses zu nehmen, baut man heute in Flußkraftwerke sogenannte Fischpässe ein. Dabei werden aufeinanderfolgende Becken mit geringem Höhenunterschied am Rand der Kraftwerks errichtet. Durch regelmäßiges Einsetzen einer Reuse kann die Funktionstüchtigkeit des Fischpasses überprüft werden, indem man die wandernden Fische nach Art und Größe ausählt. Bei Staudämmen mit großen Höhenunterschieden sind solche Pässe allerdings nicht mehr möglich. Hier behilft man sich damit, die Fische – vor allem Jungfische – einzufangen und auf der anderen Seite der Staumauer wieder auszusetzen.

PETER HAARMANN

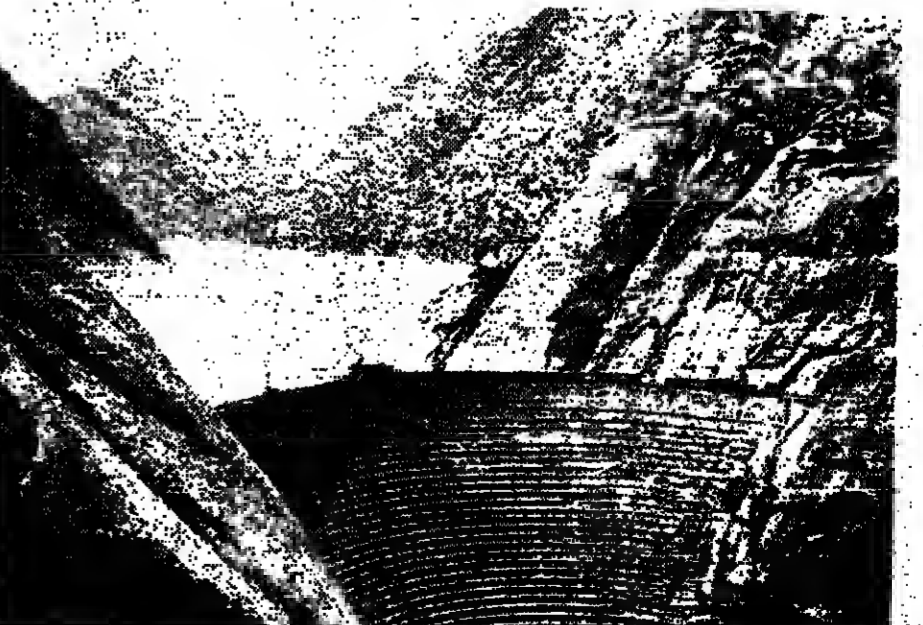

Ein Staumauer im Hochgebirge (Grimselkraftwerk): Von den anderen als landschaftsbelastend empfunden, von den anderen als schönes Bauwerk gerühmt. FOTO: DPA

„Die Vorstellung war entsetzlich“

Über die Kunst als Ersatz der Liebe - Thomas Bernhards neuer Roman „Alte Meister“

Wieder ein neuer Riesenmonolog von Thomas Bernhard, wieder eine Litanei aus kunstvoll verschlungenen Sätzen, wieder eine große Beschimpfung von Staat und Kunst - und insbesondere von Österreich! Bernhards voriger Roman „Holzfällen“, hat bekanntlich ein gerichtliches Nachspiel gehabt (das dann allerdings im Sande verlief), weil da etliche Personen der Wiener Kunstszene mit einiger Deutlichkeit durch den Kakao gezogen wurden. Der Autor hat damals den Vertrieb aller seiner Bücher in Österreich verboten, was zur Folge hatte, daß man sie nicht über den regulären Vertrieb, sondern direkt vom Verleger

„Weißbärtigen Mann“ Tintoretto gegenüber liegt. Er kommt hierher, um zu meditieren, um seine Gedanken zu ordnen und auch, um Atzbacher, den Ich-Erzähler, zu treffen.

Nur einmal wird ihm in 36 Jahren diese Bank streitig gemacht, von einem Engländer, der dabei in Wales ebenfalls Tintoretto „Weißbärtigen Mann“ hängen hat und der ungläublichen Kunde nachgeht, ein gleiches Bild hänge in Wien. Ob Kopie oder Original oder einfach eine Zweitausführung? Die Frage bleibt offen. Erst recht spät erfahren wir, welche Bewandnis es mit dieser Museumsbank hat: Auf ihr hat er seine spätere Frau kennengelernt, hat dort mit ihr gesessen und nun gedenkt er ihrer, seit sie gestorben ist.

So weit der Rahmen. Teils im Museum, teils an seinem Kaffeetisch rätsonnelt nun der 82jährige Regner vor seinem Freund Atzbacher. Unter anderem meint er, es gebe kein fehlerloses Bild, man müsse nur lange genug hinsehen, um auch an genialen Kunstwerken den schwachen Punkt zu finden - etwa daß viele große Meister nicht die Fähigkeit besaßen, Hände zu malen. El Greco trifft sein Bannstrahl, der sei kein erstklassiger Maler gewesen, aber das Wiener Museum besitze ohnehin kein Bild von ihm. Es sei eine Habsburger Sammlung und deshalb auf katholische, staatserhaltende Kunst abgestellt.

Das führt den Räsoneur auf einen Rundumschlag gegen Österreich im Ganzen. „Genie und Österreich vertragen sich nicht. In Österreich muß man die Mittelmäßigkeit sein, um zu Wort zu kommen und ernst genommen zu werden.“ Dem entspricht Regners Abrechnung mit etlichen Größen der österreichischen Kunst. Der heute so hoch verehrte Stifter sei ein verkampft lebender Philister gewesen und habe - ein Schulinspektor! - nur fehlerhafte Sätze zu Papier gebracht.

Der andere berühmte Oberösterreicher, Anton Bruckner, kommt nicht besser weg: „Ein schlechter, wenn nicht gar miserabler Komponist“, der eine „gottergebene und gemeingefährliche Kunst“ produziert habe. Seltenerweise entnimmt Wagner dieser Abrechnung. Beethoven wiederum ist laut Bernhard abstoßend und komisch; er produzierte ein „staatsdummes Marschieren der Noten“. Sogar Mozart kriegt eines aufs Haupt. „Das Neckische und das Betuliche überschlagen sich.“ Und Mahler, „der überschätzteste Komponist des Jahrhunderts“, sei enervierend.

Liest man diese wütende Generalbilanz, so fragt man sich, was denn nun Herr Regner

in seinen Musikfeuilletons für die „Times“ schreibt.

Der Kern von Regers Attacken liegt tiefer, er zielt ganz allgemein auf die Staatskunst. Wenn man die Kinder beim Museumsbesuch beobachtet, so zeige sich, daß sie allesamt zu Staatskindern erzogen werden: „Der Staat gebiert seine Staatskinder in den Staat und läßt sie nicht mehr aus.“ Dieser ganze Staat sei eine „Senkgrube der Lächerlichkeit“. An seiner Spitze regierten Staatenmörder.

Hier ist Thomas Bernhard bei seinem Leib- und Magen Thema. Korrupt sei auch das Gerichtswesen, eine „katholisch-nationalsozialistische Justiz“, wobei der Schriftsteller überzieht, daß die gerade zur Zeit so scharf kritisierten Korruptionsfälle auf eine sozialistische Beeinflussung der Gerichte zurückgeht.

Bernhard trägt seine große Litanei auf bekannte Weise vor: Sätze werden unablässig wiederholt und variiert, bilden sprachliche Schleifen, die über kurz oder lang wieder zum Ausgangspunkt zurückführen. Diese Manieriertheit ist wie immer mühevoll. Die monologische Schimpfkanonade ist zwar auf manchen Strecken hin witzig - das Buch trägt auch den Untertitel „Komödie“ - aber im Gesamtvergleich zu langatmig.

Und plötzlich wird dieses skurrile Buch am Ende wirklich stark und emotionell.

Hier nämlich redet Regner über seine Frau, die er so lange Jahre geliebt und mit der er Stunden auf der Bank im Museum verbracht hat. Sie starb nach einem Unfall. Wie sehr sie ihn allein gelassen hat, welche tiefe Lücke da in seinem Leben entstand und wie mühsam er sein Dasein seitdem eingerichtet hat, das ist mit überzeugender Empfindung geschrieben. Er wollte erst Selbstmord begehen, erkennt aber, daß man es nur schafft, wenn man den Entschluß sofort in die Tat umsetzt.

Zeitweise erscheint ihm die Kunst als Ausflucht. Aber er gelangt zu dem niederschmetternden Ergebnis, daß die Alten Meister einen allein lassen. Daß die Kunst einen geliebten Menschen nicht zu ersetzen vermag, ist seine abschließende Einsicht. Und aus dieser Verzweiflung stammt wohl seine Skepsis gegenüber den Größen aus hiden der Kunst, Literatur und Musik.

Ganz zum Schluß kommt auch noch das Wiener Burgtheater dran. Regner hat seinen Gesprächspartner Atzbacher eingeladen, mit ihm am Abend das Haus zu besuchen und gemeinsam „das Vergnügen dieser pervertierten Verirrtheit“ zu teilen. So sehen sie beide eine Vorstellung von Kleists „Zerbrochenem Krug“, um zu befinden: „Die Vorstellung war entsetzlich.“ OTTO F. BEER

Thomas Bernhard: „Alte Meister“ Suhrkamp Verlag, Frankfurt, 311 S., 32 Mark.

bezog. Aber nun hat er anlässlich des Erscheinens von „Alte Meister“ den Bannstrahl zurückgezogen. Die Beschimpfungen sollen erfahren, daß sie beschimpft werden.

Der - wenn man so sagen darf - Held, richtiger der Monologist dieses Buches, ist ein alter Herr namens Regner. Er schreibt von Wien aus Musikkritiken für die „Times“, kleine und tiefergründige Kunstwerke, die ihm zwar nicht viel einbringen, doch er ist materiell unabhängig. Sein Leben kennt zwei Fixpunkte: Jeden zweiten Vormittag sitzt er im Kunsthistorischen Museum, nachmittags dann in seinem Café. Im Bordone-Saal des Museums hat er seit anderthalb Jahrzehnten einen Stammtisch, den ihm der Saalbesitzer Irrsiegler mit einiger Drastik freihält. Er sitzt auf einer Bank, die dem



Thomas Bernhard
FOTO: BRIGITTE FRIEDRICH



Sie war eines der Sieben Weltwunder: Die Zeus-Statue in Olympia
FOTO: DIE WELT

War Phidias ein Banause?

In der Gesellschaft der Antike galten die Künstler wenig

Das hier vorzustellende Buch ist ein Glücksfall - allein vom Thema her. Wir alle bewundern die griechische Kunst, sehen sie gewiß, wie Ernst Buschor, als „eine der weltgeschichtlichen Großtaten“, aber wissen doch in der Regel fast nichts von den Architekten der Tempel, von den Steinmetzen der Klein- und Großplastik, von den Töpfern der schätzungsweise 35 verschiedenen Vasenformen, damit fast nichts von den Schöpfern all dessen, was für Goethe „die äußersten Grenzen menschlicher Kunstfertigkeit im höchsten Sinne“ erreicht hatte, obwohl ihnen, den Künstlern, doch eigentlich - wie es in den Antiken für politisch-militärische oder poetische Leistungen so fraglos galt und hieß - „der Ruhm gebührte“.

Aber es gehört zu den historischen Paradoxa, daß es bereits in der Antike nicht viel besser darum stand. Denn grundsätzlich alle manuelle Tätigkeit wurde geringgeschätzt, was bis zur Verachtung ging. Handwerkerliche Praxis, die die Betriebe wie ja alle die Bildhauer, Baumeister, Schmiede und Töpfer, wurde mit dem pejorativen Begriff „banausia“ abgedeckt, und „banaos“ bedeutete begrifflich ebenso „Handwerker“ wie „sozial minderwertig“.

Zum Beleg genügen wenige Urteile der bekanntesten griechisch-römischen Autoren. Xenophon zur klassischen Zeit gebend, schreibt: „In den griechischen Städten wird banausische (d. handwerkliche) Tätigkeit gänzlich verachtet.“ Noch Plutarch, rund 500 Jahre später lebend, formuliert: „Wenn ein Werk wegen seiner Schönheit erfreut, so folgt nicht daraus, daß der Mann, der es verfertigte, Hochachtung verdient.“

Kein begabter junger Mann hat sich jemals beim Anschauen des Zeus des Phidias oder der Hera des Polyklet gewünscht, Phidias oder Polyklet zu sein.“

Das sind typische antike Bewertungen. Für Platon waren Handwerker „verkrüppelte Naturen“, für Cicero „der Abschaum des Staates“, nach Aristoteles bestand für sie nicht einmal die Möglichkeit der „Tugend“ (areté), weil manuell tätig und mit der Beschaffung des Lebensunterhaltes befaßt.

Diesem so auffälligen Geltungsmissverhältnis von Kunst und Künstler in der Antike

Alison Burford: „Künstler und Handwerker in Griechenland und Rom“ von Alison Burford Philipp von Zabern, Mainz, 316 S., 68 Mark.

keht das Buch „Künstler und Handwerker in Griechenland und Rom“ von Alison Burford umsichtig und mit nüchternem Urteil nach, unterstützt von einem brillanten Abbildungsbeleg.

Untersucht wird dabei aber zugleich das antike Handwerk in seiner ganzen Breite, also all das, was mittels „techné“ entstand. Dargestellt werden etwa die Arbeitsbedingungen im Bergbau, die entsetzlich waren.

Es gibt kluge Urteile, warum gerade Hephaistos, der Gott des Handwerks, ein „Jahmer Hanswurst“ war, warum die antike Technologie sich kaum entwickelte und es nicht einmal zur Erfindung der Windmühle kam, warum der Geniebegriff fehlte.

Summa summarum: ein ungemein instruktives Buch, das für jeden an der Antike Interessierten schlicht unentbehrlich ist. DIETRICH WACHSMUTH

Demonstration am „Tag der Roten Armee“

Ekkehart Rudolph schreibt, wie sozialistische Gesinnung in der „DDR“ überprüft wird

Der Verfasser kennt, worüber er schreibt, aus eigener Erfahrung: Ekkehart Rudolph, 1929 in der Altmark geboren und seit 1969 Redakteur beim Süddeutschen Rundfunk in Stuttgart, hat in Halle an der Saale Germanistik studiert und 1957 in Jena den Dokortitel erworben. Der Roman „Zwangsweg“ bietet also, durch die Biographie seines Autors, einen authentischen Einblick in die Zustände an der Universität Halle im Jahr 1959.

Das ist noch immer die Gründerzeit der sozialistischen Republik, die sich allenfalls „hüngerlicher“ Wissenschaftler zu entledigen suchte und Arztkinder beispielsweise nicht studieren ließ. Um das Abwandern ganzer Bevölkerungsgruppen über Berlin in den Westen zu verhindern, war am 11. Dezember 1957 - ein reichliches Jahr, bevor die Romanhandlung einsetzt - ein Gesetz über „Republikflucht“ erlassen worden, das hohe Freiheitsstrafen androhte.

Das ist die politische Situation, als Hans-

Jochen Worch, 26 Jahre alt, wissenschaftlicher Assistent bei Professor Gollhardt am „Institut für Sprechwissenschaft“ der Universität Halle, sich weigert, am 15. Februar, dem „Tag der Roten Armee“, während einer Demonstration ein Spruchband zu tragen. Da er stattdessen nach Jena gefahren ist, um seine angeblich kranke Mutter zu besuchen,

Ekkehart Rudolph: „Zwangsweg“ Roman, 344 S., Morstadt-Verlag, Kehl, 344 S., 34 Mark.

muß er sich vor einem Disziplinausschuß verantworten, der seine sozialistische Gesinnung prüft.

Durch sonntägliche Arbeitseinsätze im „Nationalen Aufbauwerk“, hier bei der, wie es so schön heißt, „Schaffung eines Naherholungsgebiets für die werktätige Bevölkerung der Stadt Halle“, muß Worch sich „gesellschaftlich“ bewähren, darf Assistent

helfen und bekommt sogar einen Promotionstermin zugewiesen.

Kompromisse gingen damals alle ein, die bleiben wollten und auf Wandlung hoffen, bis zum Mauerbau am 13. August 1961. Bei Worch aber kommt es noch schlimmer: Er gerät, durch die Verhaftung des Sohnes seiner Zimmerwirtin, der für die „Organisation Gehlen“ gearbeitet hat, an die „Staatssicherheit“. Als man ihn zwingen will, Gollhardt zu bespitzeln und dessen „Logbuch“ zu beschaffen, wird die Flucht nach West-Berlin unausweichlich.

Das alles ist konventionell, aber sehr spannend erzählt. Die Schilderungen eines Besuchs bei den Sorben in der Lausitz, des fast unbeschwerteten Sommerurlaubs auf Hiddensee, aber auch des unwürdigen Schauspiels von „Kritik und Selbstkritik“, das der Student Hartmut Krüger vor der Vollversammlung durchgezerrt, sind Glanzpunkte des Romans. JÖRG BERNHARD BILKE

Eine Begegnung im überfüllten Zug

Was tut eine Neunzehnjährige, die ihre Mutter vom Alkohol befreien will? Helen, die Heldin des Romans, fährt im Kriegsjahr 1944 von Kalifornien nach Washington/D.C., wo die Mutter lebt; sie ist überzeugt, schon ihre Gegenwart werde der „schönen, wankelmütigen und liebenden Mutter“ helfen. Auf der Fahrt quer durch den Kontinent macht Helen zweimal Station.

Im überfüllten Zug begegnet sie einem ehemaligen Freund der Mutter, sie suchen ein Hotel auf und machen so etwas wie Liebe, wobei sie ihm eine Nagelschere in den Rücken stößt - lästig, aber nicht lebensgefährlich. Noch einmal unterbricht sie die Fahrt in Chicago, um einen fast gleichaltrigen Freund anzufinden, der ihr zu ersten Erfahrungen verholfen hatte. Endlich kommt sie dann bei der Mutter in

Washington an; trübe, verkommene Kellerwohnung, unterm Bett die Whiskyflasche und ein angelegentlich nicht geladener Revolver.

Die Mutter, betrunken und verwirrt, ist glücklich über Helens Besuch. Jede ist erfüllt von Liebe und Zärtlichkeit für die andere, sorgt sich um sie und macht Pläne für sie. Helen bleibt eine Weile und bemüht sich nach Kräften, der Mutter aus ihrem desolaten Zustand herauszuhelfen. Doch bei den vielen Gesprächen stellt sich nur heraus, daß sie einander nicht verstehen.

Ein homosexueller Freund der Mutter versucht ebenfalls, etwas Ordnung in ihr Leben zu bringen. Helens zwei Reisefreunde erscheinen, um sie fortzuholen, und vergrößern das Chaos. Mit einem Schuß des sehr wohl geladenen Revolvers und dem Tod der geliebten, unzuverlässigen Mutter

gleitet Helens Lebensschiff aus der Turbulenz in ein etwas ruhigeres Fahrwasser.

Diana O'Hehirs Roman „Ich winselte, der Krieg wäre zu Ende“ (Aus dem Amerikanischen von Margarete Längsfeld, Classen Verlag, Düsseldorf, 320 S., 34 Mark), in Ich-Form geschrieben, spielt im Jahr 1944, als die Amerikaner in Übersee kämpfen; er schildert außer in einigen uniformierten Soldaten und überfüllten Zügen nicht viel aus der damaligen Zeit. Die Sprache ist mit Fäkalien gespickt - ein Jargon, der einer zwar neugierigen, aber gut erzogenen College-Studentin kaum zuzumuten ist. An Spannung fehlt es nicht, dafür sorgen die beiden Damen.

Der Klappentext nennt den Roman „etwas Seltenes und Kostbares, etwas ganz Besonderes“. Es muß sich um eine Verwechslung handeln. ANNE UHDE

Hoffnung auf dem Prüfstand

Zwei junge Erzähler aus Österreich stellen sich vor

Bei allem, was sie voneinander unterscheidet, haben sie doch eins gemeinsam: Angesichts der Bedrohung des Menschen durch Arbeitslosigkeit, Umweltzerstörung und Krieg stellen sie das Prinzip Hoffnung auf den Prüfstand. Sie unterscheiden es von Lüge und Illusion, und sie tun das mit beachtlichen literarischen Mitteln.

Der eine, Reinhard Wegerth, 1950 in Niederösterreich geboren, legt den Erzählband „Der große grüne Atemstreik“ vor. Der andere, Ernst Petz, 1947 in Villach (Kärnten) geboren, debütiert mit dem Roman „Vom freien Fall“. Beide Bücher sind in der experimentellen „Edition Junge Literatur“ beim Verlag der österreichischen Staatsdruckerei in Wien erschienen.

„Da konstruiert ein Schriftsteller einen Alptraum, und deutscher Erfindergeist erblickt darin prompt eine Gebrauchsanweisung.“ Dieser Satz aus dem Mund der Biologin Flora in einer von Wegerths Geschichten kennzeichnet, ironisch gebrochen, das zwiespältige Verhältnis des Autors zur Ethik des Fortschritts. „Der große grüne Atemstreik“ beginnt damit, daß die Pflanzen weltweit aufhören, Sauerstoff zu produzieren. Die Menschen entgehen jedoch durch eine Erfindung dem selbstverschuldeten Erstickenstod der Natur, ohne daraus zu lernen.

Mit Humor geschrieben, geradezu verspielt liest sich diese sozialkritische Utopie von Wegerth. Nicht frei von ökologischer Schwärmerei und am Ende befrachtet mit

einer entbehrlichen, weil bereits widerlegten und etwas seichten Apologie der Hippiekultur, aber keine rein schwarze Untergangsvision.

Erbarmslos dagegen wirkt der Roman „Vom freien Fall“. Petz schildert darin die erste Nacht eines arbeitslosen Landflüchtling in der fremden Großstadt Wien. Es ist die Geschichte eines Hoffnungslosen auf der Suche nach einer letzten Chance, von der er nicht die mindeste Vorstellung hat. Sie en-

Reinhard Wegerth: „Der große grüne Atemstreik“ Roman aus der Zukunft, 127 S., 19,80 Mark. Ernst Petz: „Vom freien Fall“ Roman, 212 S., 26,50 Mark.

det mit seinem Selbstmord, und man könnte sagen, sie wäre trostlos - wenn es nicht letztlich um das Scheitern von Lebenslügen und Illusionen ginge. Die Alternative zu Leichtsin, Alkoholismus, Faulheit, Unbildung und dumpfer Schwäche bleibt in dieser Geschichte jederzeit greifbar.

Erzählte Zeit ist bei Petz annähernd Leseder Erzählzeit. Das ist anstrengend, bürgt aber für große Dichte und Erlebnisnähe. Außerlich geschieht fast nichts: Alles versinkt im Alkohol. Innerlich spiegelt sich in den Reflexionen und Erinnerungsfetzen ein ganzes Leben voller verbaler Chancen.

WIDMAR PUHL

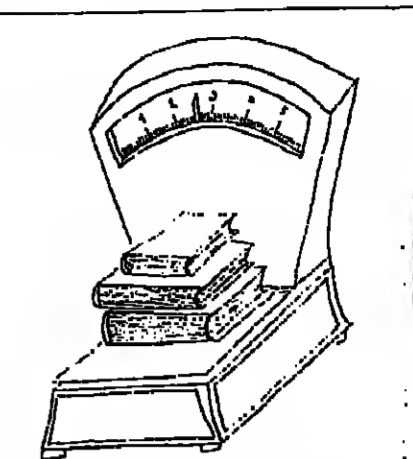

Neues und Entlegenes

Die „Gesammelten Werke in Einzelbänden“ von Rudolf Borchardt (1877-1945) sind bei ihrem vorletzten Band angelangt: „Gedichte II, Übertragungen II“ (Hrsg. von Marie Luise Borchardt und Ulrich Ott unter Beratung von Ernst Zinn, Klett Cotta Verlag, Stuttgart, 484 S., 48 Mark). Die 1955 gestartete Edition (bislang 13 Bände) hat sich längst von einer Lesesaugabe zu einer Studienausgabe entwickelt, was vor allem dem vorliegenden Band zugute kommt. Denn dieser enthält, mit hilfreichen Anmerkungen versehen, Gedichte, die zu Borchardts Lebzeiten nicht erschienen sind, wie der große Zyklus „Jarnben“ von 1935, diese zornigen, doch formal äußerst zuchtvollen Verse gegen das Dritte Reich, oder der Band enthaltene Gedichte, die zum Teil nur an entlegener Stelle publiziert waren, wie insbesondere die Swinburne-Übertragungen. Min.

Wie das Unheil begann

John Dornberg behandelt ein Thema, das er gründlich recherchiert und vorzüglich beschrieben hat: „Hitlers Marsch zur Feldherrnhalle“ (Verlag Langen Müller, München, 400 S., 39,80 Mark). Er hat erstaunlich viele Einzelheiten aus den persönlichen Erinnerungen vieler Beteiligten zusammengetragen - etwa, wie ein jüdischer Kaufmann bei jenem Vorfall im Bürgerbräu-Keller festgenommen und wieder freigelassen wurde, weil er gegen die Räterepublik mitgekämpft hatte; oder Hitlers Betragen nach der Katastrophe am Odeonsplatz. Das alles ist hinreichend zu lesen. vl

Schöne neue Welt

Er war der Mann, der schon gestern alles von übermorgen wußte: der englische Romancier und Science-fiction-Autor H. G. Wells. Jetzt ist sein Buch „Befreite Welt“ auf deutsch erschienen (Zsolnay Verlag, Wien, 288 S., 26 Mark). Das 1913 entstandene Werk ist auch heute noch eine spannende, vor allem bei klemmende Lektüre. Wells sagt schon damals die Spaltung des Atomkerns voraus. Er läßt den großen europäischen Krieg ein Jahr vor der Wirklichkeit ausbrechen. Beide Seiten setzen Atombomben ein und zerstören so die Metropolen London, Paris und Berlin. Doch aus dem Inferno entsteht eine neue und bessere Welt mit einer den ganzen Globus umspannenden Regierung, die künftige Kriege erst gar nicht wieder aufkommen läßt. Bo.

Vergnügliche Lektüre

„Das gab's nur einmal - Die große Zeit des deutschen Films“, 1956 zum ersten Mal erschienen, hat der Ullstein-Verlag in Berlin jetzt als dreibändige Taschenbuchausgabe wieder aufgelegt (Band I-III, jeweils 12,80 Mark). Die Neuausgabe ist um eine Filmographie erweitert, in deren Einleitung zu lesen ist, daß des Autors Darstellung „erstmalig oft präzise, in Details aber auch vage oder einfach nur subjektiv gefärbt“ sei. „Deshalb geht dieses Buch über die gesicherten Erkenntnisse der Filmwissenschaft hinaus und widerspricht ihnen zum Teil“ - was jedoch das Vergnügen an der Lektüre kaum beeinträchtigt. no

Bilder aus der Distanz

Seine siebente Photoedition hat der Verlag Photographie in Schaffhausen „Joachim Würfel“ gewidmet (88 S., 55 Abb., 29,80 Mark). Sie vereint drei Bildgruppen: die Frauenporträts, oft im Stile der vierziger Jahre, Stadtdetails in Schwarzweiß und Farbe, menschlicher und darum seltsam synthetisch in der Wirkung, und schließlich allerhand satirische Arrangements mit ausgestopften Tieren. Es sind allesamt Bilder von einer eigenartigen Distanziertheit und Kühle. P. D.

Hinweis

„Diddy macht den letzten Versuch“ von Susan Sonntag auf Seite II dieser GEISTIGEN WELT ist dem Roman „Todesstation“ entnommen, der Ende September beim Carl Hanser Verlag in München erscheinen wird. - Peter Hamms Gedicht „Vézelay“, ebenfalls auf Seite II, ist in dem Band „Die verschwindende Welt“ enthalten, der gerade beim Hanser Verlag herausgekommen ist.

<p>RECLAM LESE- KLASSIKER</p> <p>Neu bei ihrem Buchhändler</p>	<p>Gustave Flaubert Madame Bovary Stimmend aus der Provinz 438 Seiten DM 25,-</p>	<p>Theodor Fontane Frau Jenny Treibel oder Was ein Herr zum Herrn macht 224 Seiten DM 22,-</p>	<p>Hans Jacob Christoph von Grimmelshausen Der abenteuerliche Simplicissimus Teutsch 78 Seiten DM 28,-</p>	<p>E. T. A. Hoffmann Die Elixiere des Teufels Nachgelassene Papiere des Bruders Medardus 376 Seiten DM 22,-</p>	<p>Laurence Sterne Leben und Meinungen von Tristram Shandy, Gentleman 794 Seiten DM 28,-</p>
--	---	--	--	---	--

KLASSIKER, DIE WIRKLICH GELESEN WERDEN

Ausgewählte Titel der Weltliteratur
in editorischer Qualität. Wertvolle
Ausstattung: im Schmuckschuber

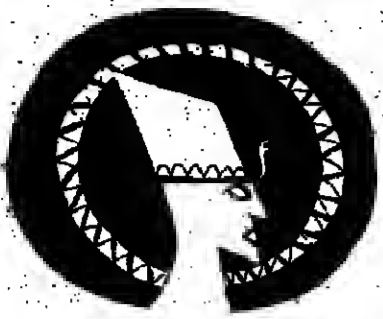

AUKTIONEN

1.-5. Okt.: Zeller, Lindau - 34. Kunstauktion. 2. Okt.: Prinz-Dunst, Berlin - Kunst und Antiquitäten. 4.5. Okt.: Reimann & Monatsberger, Stuttgart - Jugendstil, Kunst, Antiquitäten. 5. Okt.: Boegler, Augsburg - Kunst und Antiquitäten. Boltz, Bayreuth - Küchengeräte, Textilien. Steinbüchel, Düsseldorf - Kunst und Antiquitäten. Klöter, Grafenau - Uhren, Schmuck. Metz, Heidelberg - Kunst und Antiquitäten. Karrenbauer, Konstanz - Bücher.

AUSSTELLUNGEN

Europäischer Schmuck aus drei Jahrhunderten - Galerie Rutz, Düsseldorf (bis 12. Okt.). Bilder von Menschen II - Galerie Brusberg, Berlin (bis 26. Okt.). Jiri Andriek: Ölbilder, Handzeichnungen, Überdrucke - Baukunst-Galerie, Köln (bis 31. Okt.). Georg Baseltz: Arbeiten auf Papier 1961-1968 - Galerie Borgmann, Köln (bis 2. Nov.). Fred Maerker / Ulrich Dürrenfeld / Uwe Meier-Weitmar / Klaus Osterwald - Kunsträume Köln (bis 5. Okt.). Ed Ruscha - Galerie Tanja Grunert, Köln (bis 12. Okt.). Peter Roehr - Paul Maenz, Köln (bis 12. Okt.). H.P. Zimmer: Narrenbann - Galerie Christa Schülbe, Mettmann (bis 6. Okt.). Max Liebermann - Galerie Pels-Leusden, Berlin (bis 12. Okt.). Barbara Klumpp: Fotografien 1968-1985 - Galerie Taube, Berlin (bis 9. Nov.). Sempé: Nur eine Frage des Gleichgewichts - Galerie Bartsch & Chariau, München (bis 10. Nov.). Bernhard Sprute - Galerie Pro Arte, Freiburg (bis 15. Okt.). Michael Schreiber - Galerie Wiegand, Köln (bis 19. Okt.). Erwin Wurm: Skulpturen - Galerie Maier-Hahn, Düsseldorf (bis 16. Okt.).

NAGEL: Der Nachlaß Heinrich von Zügel

Wie der gesattelte Esel genullt hat

Tiermalerei stand in der akademischen Hierarchie der Gattungen immer ziemlich weit unten - was nicht heißen soll, daß es dafür kein gut zahlendes Publikum gegeben hätte. Tiermalerei hat auch künstlerisch immer wieder Höhepunkte gehabt: Stubbs in England, Ridinger in Deutschland, Audubon in Amerika - um nur drei Namen zu nennen.

Die hohe Zeit der Tiermalerei war das 19. Jahrhundert, das mit den "Animaliers" eine eigene Gattung in der Bildhauerei ausgebildet hat. Aber auch Künstlerpersönlichkeiten wie Heinrich von Zügel (1850-1941) waren zu ihrer Zeit in der Gattung bestimmend.

Das Stuttgarter Kunstauktionshaus Nagel bietet in der 312. Auktion vom 24. bis 28. September, der umfangreichsten in der 60jährigen Geschichte des Hauses, den fast kompletten Nachlaß des Künstlers an, der neben allerlei Alltagsgegenständen und Bildern anderer Maler auch eine Reihe eigener Werke umfaßt.

Heinrich von Zügel galt eigentlich immer primär als ein Maler für den breiten Publikums geschmack, der so schöne beruhigende Motive wie weidende Herden von Ziegen, Schafen und Rindern gemalt hat. Daß das nicht ganz so ist, beweist auch der im Münchener Schloß praktisch auf dem Dachboden aufgefundenen Nachlaß, in dem sich eine Reihe von Bildern befinden, die Zügel als passionierten Jäger und Maler von Jagdstücken zeigen. Da hat er doch nicht nur Rindviecher, sondern ganz unpopuläre Sujets gemalt wie Porträts von Kümmern (Rehböcke mit schlechtem, zurückgebliebenem Gehörn), aber auch Trophäenbilder, also Jagdstilleben mit erlegtem Federvieh oder geschossenen Füchsen.

Die Preiskala, auf der sich Zügel-Werke bewegen, ist groß: Das billigste Stück, das je unter den Hammer kam, war "Kühe zwischen Bäumen", das 1983 für 1200 Mark zugeschlagen wurde, das teuerste jedoch kostete 65 000 Pfund, also knapp 280 000 Mark. Die Skala macht auch die Unterschiede deutlich, die zwischen einer Kreidzeichnung in Postkarten-

größe und einem etwa 50 x 60 cm großen Ölgemälde bestehen. Insgesamt hatten Zügel-Arbeiten in den letzten Jahren ein recht stabiles Preisniveau. Das sieht man daran, daß die dreißig (!) teuersten Zügel-Werke sich im Bereich von 50 000 bis 270 000 Mark bewegen, wobei nur zwei Preise vor 1978 erzielt wurden, dem Jahr, in dem bei Neumeister in München der damalige Rekordpreis von 160 000 Mark für den "Neuzug zur Herde" bezahlt wurde, heute das vierteuere Zügel-Bild.

Von den insgesamt 140 Arbeiten von Zügel, die sich als Auktionsgut in den Annalen finden, sind die "billigsten" zehn Werke noch immer im Bereich von 1200 bis 3200 Mark angesiedelt - viele davon recht kleine Zeichnungen. Die niedrigen Preise für die "billigen" Bilder wurden, mit nur einer Ausnahme, 1974 und früher erzielt, spiegeln also keinesfalls das aktuelle Preisniveau wider. Der "gesattelte Esel", der 1972 für 2600 Mark bei Weimüller in München (jetzt Neumeister) den Besitzer wechselte, dürfte heuer eine Null dazubekommen. Lempertz in Köln konnten 1980 einen "Schäfer mit Herde" für 100 000 Mark zuschlagen, und dieses, an echter Stelle liegende Bild, ist mit seinem Preis die Orientierungsmarkte für "Spitzenstücke" Zügel, denn bis zur fünften Stelle hinauf geht es preislich nur um 25 000 Mark höher. Die Taxpreise wurden bei Nagel allerdings recht vorsichtig angesetzt. Am höchsten wird mit 28 000 Mark das Gemälde "Schweine auf dem Stoppfeld bei aufkommendem Abendnebel" bewertet. 23 000 Mark sollen der "Blick auf den Hohenstein von Linderot aus" bringen. Das "Porträt von Robert Frank" von 1917 rangiert bei 20 000 Mark, der "Kümmere" bei 19 000 Mark. Andererseits sind bei der nur 32 mal 47 cm großen, unsignierten "Rinder- und Schafweide" nur 2800 Mark, bei dem "Hirtenhund zu Füßen des Schäfers (30 mal 30 cm) nur 3000 Mark getaxt worden. Insofern ist die Nagel-Auktion in Stuttgart besonders aufmerksam zu verfolgen, denn dort muß sich das Preisniveau für Zügel-Arbeiten bestätigen. GERHARD CHARLES RUMP



Malerei eines passionierten Jägers: Heinrich von Zügel's "Kümmere", Taxpreis der Nagelauktion: 19 000 Mark.

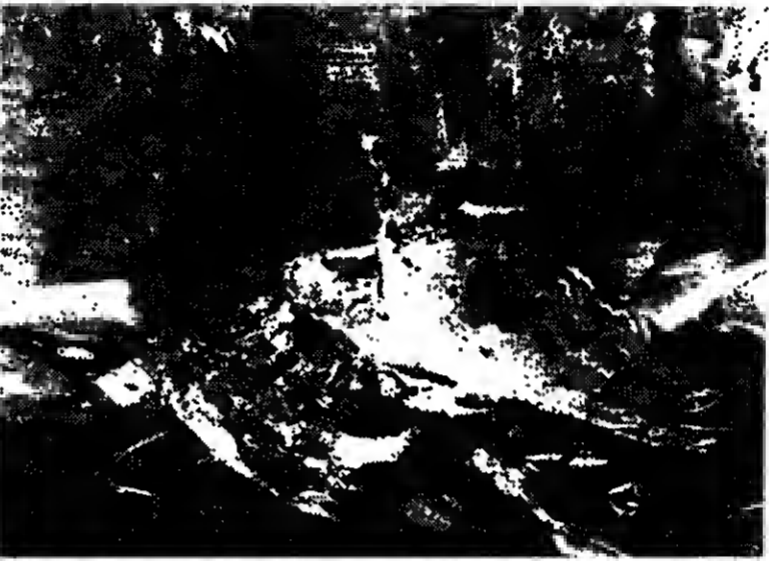

Nicht nur Rindviecher: Heinrich von Zügel's Jagdstilleben mit erlegtem Federvieh. FOTOS: NAGEL

Sima '85: Venedigs Kunstmesse unter neuem Dach

Historische Momente

Rien ne va plus* oder "Im Casino wird mit der Kunst gespielt": Mit solchen und ähnlich neckischen Titeln berichteten italienische Zeitungen von der Eröffnung der dritten Sima (Salone Internazionale dei Mercanti d'Arte Moderna) in Venedig, die jetzt nach zehntägiger Dauer zu Ende ging. Denn die Sima fand im Wintersitz des Spielcasinos statt in der Cà Vendramin Calerghi am Canal Grande, in der Wagner im Februar 1883 gestorben ist.

Vom Spiel war nicht die Rede. Der Croupierspruch gilt erst seit dem Schlußtag, an dem 33 italienische und 20 ausländische Galeristen ihre Stände räumten, in denen tausend Objekte für 100 Milliarden Lire versichert waren. Zirkas 900 von ihnen standen zum Verkauf. Eingeweichte flüsterten allerdings, daß diverse Bilder schon vor der Sima ihren Besitzer gewechselt hatten, aus Prestigegründen aber doch noch gezeigt wurden. Prestige spielte diesmal eine Hauptrolle, und aus solchen Gründen der Imagepflege hat wohl auch die Stadtverwaltung ihren Renaissancepalast zur Verfügung gestellt - an Stelle des bisherigen Sitzes der Messe, des von Fiat erworbenen Palazzo Grassi.

Paolo Sprovieri als Direktor und die beiden Konsulenten - für die Ausländer der mit Sprovieri kooperierenden Rudolf Zwirner (Köln) und für die Italiener Gippo Tonillo (Mailand) - hatten, so steht es im Vorwort des Katalogs (Marsilio, 20 000 Lire), die Galeristen zu einem Einsatz von epochemachender Bedeutung aufgefordert: zu monographischen Ausstellungen der wichtigsten Momente der Kunst unseres Jahrhunderts. Zum ersten Mal außerhalb Frankreichs wurde ein Teil der Sammlung Kahnweiler von der Galerie Leires (Paris) präsentiert. Die Basler Galerie Beyerle brachte ihre Kollektion "Die Frau in der Kunst", von den französischen Impressionisten über Picasso bis zu Francis Bacon. Die Versicherungsgesellschaft Assitalia zeigte ihre wenig bekannte, historisch bedeutende Kollektion italienischer Meister des 20. Jahrhunderts. Unter den einem Künstler gewidmeten Ausstellungen sah man: Koschka (Wirthle, Wien), Balla (Knoedler, Zürich), Lam (Loeb, Paris), Bori (Agenzia d'Arte Moderna, Rom), Modigliani (Galeria Bello Scudo, Verona), Masson (Brusberg, Berlin), Fausto Pirandello (Gianferri, Mailand), Armand (Marisa del Re, New York) - ein Panorama also, das wenigstens aus italienischer Sicht zu dem Superlativ berechtigete: "Für zehn Tage beherbergen wir das wichtigste europäische Museum modernerer Kunst". Nur die allerjüngste Kunst kam etwas zu kurz. Der einzige, der die Transavantgarde und die Neuen Wilden ausstellte, war Bruno Bischoffberger (Zürich), und außer ein paar Großformaten (zum Teil von exklusiv von ihm vertretenen Künstlern wie Sandro Chia, Enzo Cucchi, Julien Schnabel, Miquel Barcelo etc.) einen Päckchen Diapositive seiner Werke mitgebracht hatte, beklagte das zu spät bekanntgegebene und nicht sehr günstig gewählte Datum der Sima: Improvisation statt Organisation. Um so mehr verspricht man sich von ihrer vierten Ausgabe im Mai 1986 direkt vor Beginn der Kunst-Biennale. Die Käufer dürften dennoch auf ihre Kosten gekommen sein. Wie auch der kluge Venezianer Auktionator Semenzato, der am 12. September unter 180 Objekten einer Versteigerung Werke von Miró, Max Ernst, Picasso, Bori, Cassorati und die "Diokosken" von Chirico anbot. Die wenigen anderen Galeristen, die im überfüllten Venedig dieser leuchtenden Septembertage ein Bett gefunden hatten und sich nicht von freundlichen, aber zu keiner Auskunft berechtigten Vertretern ersetzen ließen, waren nicht zu bewegen. Konkretes über Verkäufe, geschweige denn Preise zu sagen. Dies scheint angesichts der italienischen Fiskal- und Finanz-Zustände auch ein Staatsgeheimnis zu sein. Im Pressebüro der Sima hörte man nur allgemeine Elogien über den "glänzenden Verkauf", das "ungewöhnliche Interesse" und den Besuch von Persönlichkeiten wie der Herren der Fiat, Gianni und Agnelli, Aga Khan, der kürzlich die Ciga-Hotels von Venedig erworben hat, wurde vergeblich erwartet. Fünf Werke, darunter Armands "Homage à Braque" und ein Afro, wurden dem Museum moderner Kunst Ca Pesaro als Geschenk überreicht. Ausführprobleme gibt es angeblich nicht mehr. Denn seriöse Händler - und nur solche werden zur Sima zugelassen - kümmern sich um alle bürokratischen Probleme. Der Kunde zahlt erst, wenn sein Kauf angekommen ist. MONIKA von ZITZEWITZ

CHRISTIE'S AMSTERDAM Auktionen im Oktober. Gemälde, Aquarelle und Zeichnungen. 2. Oktober 1985, 11.00 Uhr und 14.00 Uhr. Möbel, Teppiche, Zinn, Metallarbeiten und Kunsthandwerk. 10. Oktober 1985, 11.00 Uhr und 14.30 Uhr. Holländisches und Europäisches Silber, Juwelen und Objects of Vertu. 22. Oktober 1985, 11.00 Uhr und 14.30 Uhr. Feine und Seltene Weine. 30. Oktober 1985, 11.00 Uhr, 14.00 Uhr und 18.00 Uhr.

ORANGERIE '85 Deutscher Kunsthandel im Schloß Charlottenburg. 12. bis 29. Sept. 1985. Geöffnet täglich von 10 bis 19.30 Uhr. MARITIME ANTIQUITÄTEN Bilder u. Bücher, Modelle und Dokumente von anspruchsvollem Sammler gesucht.

GALERIEN-SPIEGEL. GROSSE AUCTION. STUTTGART. HAMBURG. UELZEN. WERL. ZÜRICH. Nutzen auch Sie die Möglichkeit einer werbewirksamen Anzeige im GALERIEN-SPIEGEL.

Große Kunstauktion behaltend Sammlung Dr. S. am Samstag, den 5. Okt., 11.00 - 18.00 Uhr. Teppichfreunde einmalt! MOHRMANN, Hamburg Briefmarken

E. L. KIRCHNER Ausstellung. Gemälde - Aquarelle - Zeichnungen und Druckgraphik. 6. September - 26. Oktober 1985. Täglich (einschließlich Samstag und Sonntag) 10 - 17 Uhr.

ANTIKBÖRSE LEUVEN 20.-29. SEPT. 120 Aussteller aus ganz Belgien. Belgien. Wochentags 14-20 Uhr, Freitags 14-22 Uhr, Samstags 11-20 Uhr, Sonntag 11-18 Uhr.

Erotische Kunst-Auktion Am 28. und 29. Okt. 1985 in München. Kataloge in Buchform mit ca. 2500 tw. Farbabb. DM 300,-.

GEMÄLDE ORIGINALGRAPHIK SKULPTUREN vom IMPRESSIONISMUS bis zur GEGENWART. u. a. Arbeiten von Barlach, Corinth, H. a. Ende, Grieshaber, Heckel, Mackensen, Otto Modersohn, Paula Modersohn-Becker, Noide, Pechstein, Vogeler etc.

Wann Sie vor diesem Reiz stehen und glauben, Sie sehen und fühlen die Originalität... Galerie "Die Schatztruhe". Klinkhammer-Cembali. Ebzimmer/Mahagoni.

28.+29.Sept. 1985 Fête de la Brocante. Die grösste und wichtigste Antiquitäten- und Trödelmesse der Schweiz. LE LANDERON am Bielersee. von 8 bis 19 h, bei jeder Witterung 300 Händler.

Bonnifaz

Welches ist das Wort der Stunde Und in jedermanns Munde? „Tauschen“ heißt es selbstverständlich, Weil sofort daran erkenntlich,

Daß, wer nicht mehr will, verschwindet Und sich dort ein Plätzchen findet, Wo er östlich unter Tage Profitiert van unsrer Lage.

Ab- und weg- und untertauchen Sind Begriffe, die wir brauchen, Um erst richtig zu begreifen, Was Spiane hier erreichen.

Banni fragt, wie kann's possieren, Daß Agenten frei spazieren In die höchsten Ämterstellen - Wer kann dieses Dunkel hellen?

JOHANN



Der Satiriker, überwältigt von der Wirklichkeit

ZEICHNUNG: KLAUS BOHLE

Jahrelang standen auf meinem schmalen Bücherbord nur die broschürten Steuertipps für Kleinunternehmer. Dazu kamen ein paar Liebesromane, die meine Frau samt ihren Träumen in die Ehe mitgebracht hatte. Das reichliche Ich handelte mit Tapeten.

Aber als ich ein Häuschen kaufte, durchmaß Innenarchitekt Übermann das kahle Wohnzimmer mit kreativen Meterschritten. „Was für eine phantastische Wand!“ rief er. „Hierher kommen Ihre Bücher.“

Verlegen gestand ich, daß ich bisher ein bucherfermes Leben geführt hatte. Darauf reagierte mein Innenarchitekt wie ein nachsichtiger Seelenarzt, der ein verstocktes Menschenkind mit den Realitäten des Daseins vertraut macht. Er berechnete die Fläche. „Sechs Quadratmeter Nutzfläche für mindestens zweitausend Bücher.“ - Ich erschrak. „Eigentlich möchte ich die Mühen des Lesens anderen Leuten überlassen.“

„Auch Sie brauchen Bücher“, meinte Übermann unbeeindruckt. „In Ihrem neuen Haus werden Sie Gäste haben. Vielleicht sogar den Präsidenten des Tapetenfachverbandes. Sie werden sich im Wohnzimmer mit tapetenwilligen Kunden unterhalten.“ - „Ja“, sagte ich. „Aber ich werde mit Ihnen keine Bücher lesen.“ -

„Verstehen Sie doch“, erwiderte Übermann. „Ihr Wort gewinnt sofort an Bedeutung, wenn Ihnen Goethe und Grass über die Schulter rücken. Und Sie wollen doch Geschäftserfolg, nicht wahr?“

„Aber wenn jemand wissen will, was in den Büchern steht?“

„Dann plaudern Sie unbekümmert los! Erzählen Sie ein-“

Bücherwurm

fach eine Geschichte aus Ihrem Tapetenhändlerdasein. Das Risiko, daß Ihre Gesprächspartner mehr Bücher gelesen haben als Sie, ist heute sehr klein.“

So wurde ich zwar keine Leserratte, aber immerhin ein Bücherwurm. Die vielen Leinwandbände auf den Nußbaumregalen harmonieren mit meinen Gastpaten und verleihen meinem Heim eine gediegene Atmosphäre. Das wirkt.

Ich könnte Herrn Übermann dankbar sein. Aber leider beweisen die Umsätze der bevorstehenden Frankfurter Buchmesse, daß mein Innenarchitekt sein Erfolgsrezept dem ganzen deutschen Volk verrät. ERICH PAWLU



„Sie sind wunderschön, mein Fräulein! - Oder glauben Sie mir erst, wenn ich Ihnen verrate, daß ich ein ostdeutscher Spion bin?“ (Punch)



„Ich mache mir Sorgen über die Auswirkung der Sanktionen auf unsere wirtschaftliche Lage.“ (Langdon)

Eine der größten Unverfrorenheiten des Menschen ist, dies oder jenes Tier mit Emphase falsch zu nennen, als ob es ein solch falsches Wesen gäbe in seinem Verhältnis zu anderen Wesen als der Mensch.

Morgenstern



„Fräulein Schluckauf, mein Knopf für die Falltür funktioniert wieder nicht!“ (Bornt)

Spion-ärgere-Dich-nicht

Wenn zwei Staaten sich nicht miteinander zu verkehren trauten, aber es so gerne gemocht gedurft hätten, griffen sie früher zu einer schlitzaugigen List: Sie luden sich zum Ping-Pong-Spiel ein. Da war man zwar beieinander, aber jeder war gleichzeitig mit einem kleinen Schläger bewaffnet und getrennt durch eine grüne Platte. Man konnte sich die Bälle zuschieben, sie schneiden, ihnen Effet geben und allerlei Tändeleyen berumschnörkeln.

Diese Ping-Pong-Politik - längst ein fester Bestandteil der Diplomatie - hatte einen gravierenden Nachteil. Der Ball, den man hinüberschickte, kam (überwiegend) zurück. Das erwies sich als äußerst mühsam, denn man schmettete ihn ja hinüber, damit er drüben blieb und den unaufmerksamen Gegner vernichtend angrinste. Obgleich Verfeinerungen im diplomatischen Geschäft schwierig sind, weil alles schon auf das allerfeinste gestaltet ist, gelang es dennoch.

Die Methode funktioniert nach dem Mensch-ärgere-Dich-nicht-Prinzip. Wer die Würfel richtig schleudert, darf einen rauschschmeißen. Und jener darf, wenn er ebenfalls richtig würfelt, wieder reinkommen oder auch welche rauswerfen. Die allgemeine Lustigkeit steigt mit jedem Rauschschuß. Kürzlich

hat Maggie auf einen Wurf gleich 25 rausgeschmissen; Michail - nicht faul - schmiß ebenfalls 25 raus. Das wurmte Maggie. Sie eröffnete die zweite Runde mit sechs Rauschschmissen. Michail sollte uns nicht enttäuschen; als Minimum wird von ihm ebenfalls ein Sechser erwartet.

Da kommt Langeweile auf. Früher enthielt das Spielchen wenigstens noch einen Überraschungseffekt, denn 1971 flogen 105 aus England raus, aber nur 18 aus der Sowjetunion. Als Frankreich vor zwei Jahren 47 Leute feuerte, verwirrte Moskau den Westen dadurch, daß es darauf bestand, alle eingeschleusten Spione zu behalten. Offenbar waren die gegnerischen Späher im Krenl besser aufgehoben als auf den Champs-Élysées. Ob die Spione diese Ansicht zu teilen vermögen, steht dahin.

Die Bundesrepublik beherrscht das Spion-ärgere-Dich-nicht-Spiel noch nicht so recht. Ihr futschten die Spione weg, bevor sie sie rauschschmeißen kann. Oder sie kommen wieder rein, ohne daß sie es merkt. Da fällt der Rauschschuß mangels Bezugsperson schwer. Aber unter der Prämisse äußerster diplomatischer Finesse ist die Strategie erweiterungsfähig.

Das Grundmuster ist deutlich. Ein Problem oder Mensch entwickeln sich zu einer gewis-

sen Ärgerlichkeit; da sie sich aus eigenem Antrieb nicht zu entfernen gedanken, hilft man nach und befördert sie schwungvoll an ihren Ausgangspunkt zurück.

Dabei ist damit zu rechnen, daß der Gegner sich in gleicher Menge, aber variiert Stückelung revanchiert. Anwendung in einfacher Form: Deutschland wirft verpatschten Wein raus und erhält Bremsflüssigkeit zurück. Oder: Der Staat wirft Geld zum Fenster raus und es kommt via Finanzamt wieder rein.

Diese zukunftsweisende Politstrategie wird viel zu selten angewandt. Würden sich alle Spione offenbaren, könnte man in fliegendem Wechsel alle Staaten agentenfrei machen, porentief. Die einen wären glücklich, sofort wieder in ihre Arbeiterrespektive Bauernparadiese zurückzukehren, die anderen nicht minder erfreut, das häßliche Gesicht des Kapitalismus wieder en face zu sehen.

Anwendbar ist das Modell aber auch auf die Arbeitslosigkeit, auf Raketen, Schulden, Terroristen, sauren Regen, Butterberge und viele Mißlichkeiten des Lebens.

Wie bei Spion-ärgere-Dich-nicht sind hernach alle Probleme gelöst. Man muß freilich nur den Mut haben, vorher beherzt zu würfeln.

WILHELM KLOPS



„Der Schlichter kommt, Gertrud - jetzt ist unsere letzte Chance, leg schnell ein goldenes Ei!“ (Folkes)

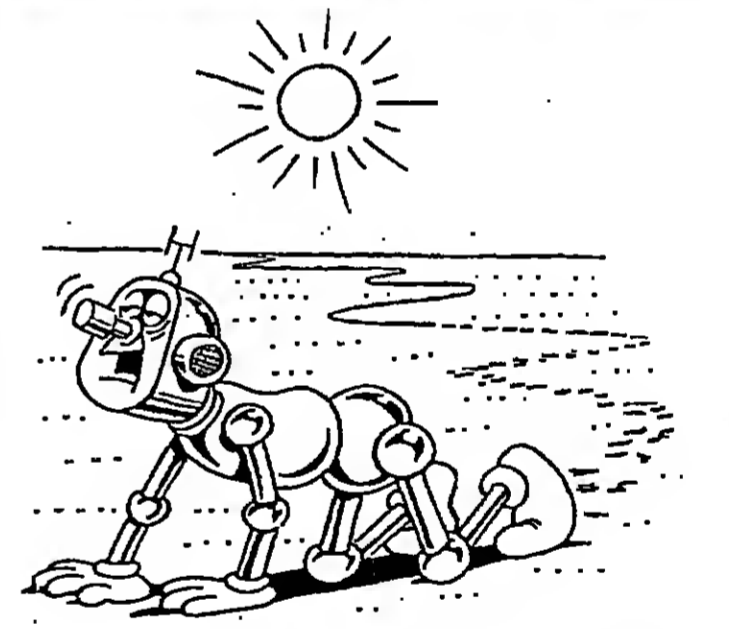

„Öi... Öi...!“ (Crocker)

Steine sind stumme Lehrer. Sie machen den Beobachter stumm, und das Beste, was man von ihnen lernt, ist nicht mitzuteilen.

Goethe



„Zwanzig Kilometer gerodetes. Dann kommen Sie an ein Restaurant, aber gehen Sie nicht hinein - es ist eine Fata Morgana.“ (Bornt)

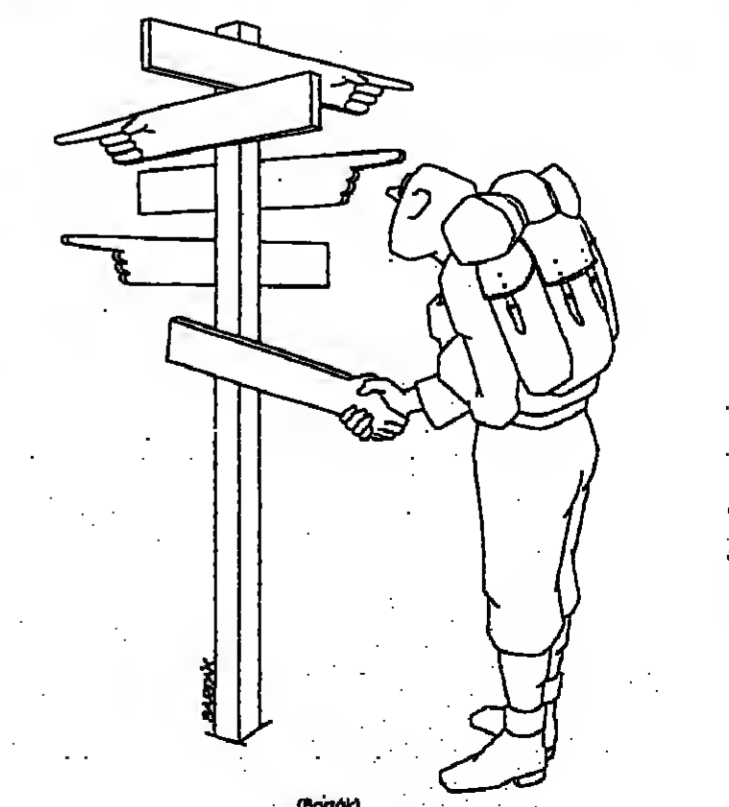

(Bornt)

Wenn ich die Ränke, die Gewalt und die Szene des Aufruhrs in einem Tropfen Materie ansehe und erhebe von da meine Augen in die Höhe, um den unermeßlichen Raum von Welten wie Stäubchen wimmeln zu sehen, so kann keine menschliche Sprache das Gefühl ausdrücken, was ein solcher Gedanke erregt, und alle subtile metaphysische Zergliederung weicht sehr weit der Erhabenheit und Würde, die einer solchen Anschauung eigen ist.

Kant

Sie stehen nicht auf der Sonnenseite einer Automobilmesse und operieren mehr im Hintergrund. Dennoch sind sie Produzenten von hoher Technologie, die erst ein gutes Auto ermöglichen: die Zulieferer der Automobilhersteller. Ohne Produkte wie Reifen, Bremsen, Gemischbildungsanlagen, Stoßdämpfer und elektronische Bauteile käme ein Auto einer amputierten Kreatur gleich.

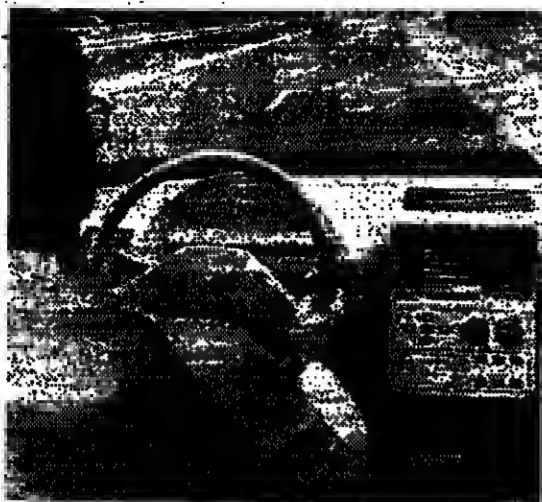

Moderna Armaturen, die den Fahrer nicht in der Konzentration beeinträchtigen.



Scheiben automatisch um: Die neu entwickelten Scheibenantriebe an Front- und Heckscheibe.

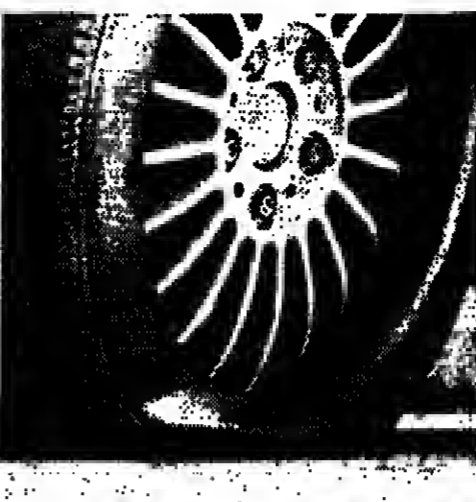

Wird mit Formen souverän fertig: Conti-Sicherheitsreifen-System

Wo Durchkommen die schwerste Aufgabe ist

Von INGE ADHAM

In den IAA-Weekend hilft nur Geduld. Staus in allen Frankfurter Verkehrsadern, und auch die Schleichwege sind total verstopft. Da muß man durch, wenn man dienstlich auf dem Messegelände zu tun hat. Der mutige Sturz in den Trübel Richtung Hallen ist freilich schon an den beiden vorangehenden „Pressetagen“ ein einziges Ärgernis. Ausgerüstet mit Parklegitimation, Pressekarte und einem großen Plastikkäfig als Ausweis, wage ich mich ins Getümmel. Wo bin ich da nur hingeraten? Wie um Himmels willen kommen diese kompaktesten Familien mit Kinderwagen und all die jugendlichen Fans auf Messengelände. Das Gedränge in den Hallen 8 und 9, wo bekanntlich die Blech gewordenen Autosüßme-zugebenermaßen etwas fürs Auge stehen, ist beängstigend.

angenehme Randerscheinungen gibt, bleibt bei dieser Massenveranstaltung nicht aus. Da wird abgeschraubt, und zwar alles, was irgendwie schraubbar ist. Da werden gar Lederstühle aufgeschlitzt – und in der Nacht blitzschnell für Ersatz gesorgt, damit der Glanz rund um die schnellen Ausstellungsstücke keine blinden Stellen bekommt.

Aber auch das ist IAA: Ein zufällig mitgehörter Schnellkurs über die Vorräte eines bestimmten neuen Getriebes für schwere Lkw auf dem Laufband „Via mobile“, das die Massen durch das Messegelände schaufelt. Also sind es doch die Fachleute, die sich informieren, die bevorstehende Kaufentscheidungen vorbereiten. Das gilt übrigens auch für die Automobilzulieferer. Sie treffen in Halle vier bei im Vergleich zu den Pkw-Hallen 8 und 9 beneidenswerter Ruhe vor allem jene Leute, die in den Automobilfirmen mit ihren Teilen arbeiten, die über Einsatz und Einkauf entscheiden.

Ob man dem deutschen Automobilverband da mal zu etwas mehr Vorsicht bei der Verteilung der Pressekarten raten sollte? Verschämt plücker ich mein Presseschild vom Revers. Die Schieber und Dränger mit Glas und Canapé – denen möchte ich nicht zugeordnet werden.

Dienstag, 10. September, 14 Uhr – kein Durchkommen im Senckenberg-Museum. BMW lädt ein zwischen die Dinosaurier-Skelette – und alle und noch mehr kamen, den Kontrast zwischen alten Knochen und hochmodernem Autostyling zu genießen. Hier und da waren dennoch Kontaktgespräche möglich.

Die Informationen bleiben knapp und sachlich, längere Unterhaltungen sind bei dem Massenauftrieb natürlich nicht denkbar.

Das Gefühl, auf einen gut besuchten Jahrmärkte geraten zu sein, verstärkt sich nach der offiziellen Eröffnung. Es drängt und schiebt, besonders bei den Personenwagen. In Zweierreihen drängt das Publikum vor dem Mercedes-Stand. Ziel: Einmal für wenige Sekunden in einen 560er SEL steigen. Immerhin kostet das gute Stück 121 410 DM. Unerreichbarer Traum für die, die hier Schlange stehen. Beim Vorwärtigen wird ausdiskutiert, wer aus Steuer darf, wer sich mit dem Befahrersitz begnügen muß. Den schwärmerischen Blick in die Ferne gerichtet, nehmen sie Platz. Spätestens nach zehn Sekunden streifen sie die weiter hinten Stehenden. Sie möchten auch mal probieren.

Potentielle Kunden für die hier angebotenen Schönheiten mit High-Tech-Ausstattung sind sie sicher alle nicht. Warum das Spektakel? Immerhin rund 1,2 Millionen Mark läßt sich Mercedes allein die Standmiete für die IAA kosten. Nicht gerechnet die unzähligen Hochglanzprospekte, die Kleinigkeiten zur Leibeslust für „special guests“, die Hostessen, das Drumherum. Ob das wirklich Sinn macht, wissen allein die Aussteller, denen in 14 IAA-Tagen kaum etwas zu gut und teuer ist, um ihren Fahrzeugen zum größeren Publikumsruhm zu vertiefen. Daß es dabei auch un-

Kaum auf dem Freigelände, hat mich die Volksfeststimmung wieder, fatterdes Papier – den schleppenden Prospektstapeln platz offenbar gelegentlich eine Plastikdusche, Cola- und Bierdosen, Pappbecher und Pappsteller hecken den Boden, Kirmesstimmung an den Losuhden der Deutschen Verkehrswoche, an den zahlreichen Bier-, Cola-, Milch- und Würstchenständen, an denen ermatete IAA-Läufer ein Püschchen machen. Gedränge sogar im sogenannten IAA-Forum, in dem alljährlich prominente Teilnehmer („Guck mal, der sieht wirklich aus wie im Fernsehen“) auf einem Podium aktuelle Fragen rund um das Auto diskutieren. Das Auto – 99 Jahre jung? Die Anziehungskraft ist offenbar ungebrochen, und besonders die Jugend strömt in Scharen. Derweil läuft auf den Straßen rund ums Messegelände wirklich nichts mehr. Bewohner ländlicher Landkreise, die sich mit ihrem Wagen von den an der Peripherie liegenden IAA-Parkplätzen in die Innenstadt gewagt haben, stehen entsetzt im Stau. Oder Schlimmeres: Heute habe ich auf einem Kilometer vom Messegelände in Richtung Bahnhof vier Unfallfälle gezählt...

Ach ja, das berühmte Frankfurter Bahnhofsviertel. Es hat Hochkonjunktur. Sichtbar wird der IAA-Besuch genutzt, um einen Hauch der aus dem Fernsehen bekannten Verrücktheit zu schmecken. Der Frankfurter Klatsch will in dem Zusammenhang übrigens auch von reservierten Suiten in Luxushotels wissen.

Hochkonjunktur bedeutet die IAA aber auch für die Frankfurter Gastronomie und Hotellerie, für die Standbauer, für die Prospektgestalter, für die Taxifahrer und für die Straßenbahn. Nicht zu reden für die Studenten und Schüler, für die die Arbeit am Messestand ein einträgliches Zubrot ist. Für alle ist die IAA unverzichtbar. Ich plane meinen Herbsturlaub in zwei Jahren rechtzeitig.

Auch Zulieferer bestimmen Qualität des Autos

PETER HANNEMANN, Frankfurt Die diesjährige IAA in Frankfurt bot mehr High Technology im Komponentenbereich und zeigte damit mehr technischen Fortschritt, als dies ansonsten bei den von Pflasterstärken und Karosserie-Entwürfen dominierten Automessen üblich ist. Der Reifen beispielsweise, von den Konstrukteuren stets als „Stück Automobil“ betrachtet, da er doch die so wichtige Verbindung zwischen Straße und Fahrzeug herstellt und damit im kritischen Einflußbereich von Fahrverhalten und Fahrsicherheit operiert, steuert in ein neues Zeitalter.

Das neuartige Conti-Refensystem (CRS), bei dem der Reifen nicht mehr auf der Felge sitzt, sondern sie von außen umklammert, bietet gleich ein Bündel von Fortschritten. Es garantiert erstmals einen Reifen mit echtem Pannelauf. Da die Felge innen sitzt, kann sie bei einem Platzen die empfindlichen Refenspannen nicht zerkratzen, vielmehr stützt sie die Lauffläche zusätzlich ab. Ein Ersatzrad ist damit endgültig nutzlos. Überdies lösen veränderte Druckverhältnisse bislang unausweichliche Ziel-

konflikte auf. Gute Aquaplaning-Eigenschaften gehen beispielsweise nicht mehr auf Kosten eines geringen Rollwiderstandes und damit des Benzinverbrauchs und hoher Lebensdauer. Eine nunmehr größere Felge erlaubt den Einbau größerer Bremsen, das fehlende Reserverad spart Gewicht und schafft zusätzlichen Platz im Kofferraum.

Mit Stolz verweist die Glasmanufaktur Sekurit darauf, daß bei der Entwicklung aerodynamischer Karosserien die Scheiben am Fahrzeug einen nicht zu unterschätzenden Anteil haben. Der Wettaufwind reduziert die cw-Werte und fördert die flächenbündige Verklebung der Scheibenflächen. Sie müssen allein wegen ihrer zunehmenden Größe in die Gesamtstatik mit einbezogen werden und zusätzlichen Schutz bei Unfällen bieten. Der besonders durch die schräg angeordneten Scheiben bei Sonneneinstrahlung einhergehenden Aufheizung des Innenraums wird man, so die Sekurit-Entwickler, in Zukunft mit einer flexiblen Glasküstung begegnen, die je nach Sonnenniveau die Intensität zu- oder abnimmt. Als Messeneinheit stellte das Aachener Unternehmen eine Zwei-

Scheiben-Antenne vor, die je nach Empfangslage von der Frontscheibenantenne auf die Heckscheibenantenne automatisch umschaltet.

Wie das Armaturenbrett der Zukunft aussehen wird, darüber schei-



den sich derweil noch die Geister. Bei aller Innovation in puncto digitaler, multifunktionaler und LCD-Instrumente, ob Bordcomputer oder Leitsysteme, stets haben alle modernen wie zukunftsrichtigen Informationsmöglichkeiten im Cockpit einen Nachteil: Sie lenken die Aufmerk-

samkeit des Fahrers von der Straße ab.

Die Firma Bosch, weltweiter Monopolist in Sachen elektronischer Einspritzfamilien, hat in Sachen Elektronik einen weiteren Schritt in Richtung optimaler Fahrsicherheit gemacht. Neben der Antiblockierbremse (ABS) und der im Umkehrverfahren funktionierenden Antischlupfregelung (ASR) fügt sich noch als dritte Möglichkeit das automatische Sperrdifferential (ASD) in das Baukastensystem ein, wo je nach Drehzahlunterschied zwischen den Achsen auf schlüpfrigem Untergrund eine bis zu 100prozentige Sperrwirkung die Traktion verbessert.

Die Elektronik hält nun auch beim Vergaser und beim Stoßdämpfer Einzug. Der Neusser Vergaserhersteller Pierburg, mit bis heute über 70 Millionen produzierten Vergasern Branchenführer, zeigt mit der ECOTRONIC, dem elektronischen Vergasersystem, ein zukunftsweisendes Konzept, damit auch Volumenfahrzeuge wie etwa der Golf mit geregeltm Katalysator bei nach wie vor günstiger Kosten-Nutzen-Relation eingesetzt werden können. Auch der Stoßdämpfer, jenes Ele-

ment im Fahrwerk eines jeden Autos, das über Komfort oder Sportlichkeit oder beides mitentscheidet, kann sich der elektronischen Intelligenz nicht mehr entziehen. Im Porsche 959 ist er eingebaut, um innerhalb einer Geschwindigkeitsbandbreite automatisch die Stoßdämpferhärte je nach Notwendigkeit zu verstellen.

Die Liste der wichtigen Zulieferer ließe sich beliebig fortführen. Vom orthopädischen Fahrersitz des renommierten Sportsitzherstellers Recaro, der inzwischen auch die Jets der Luftwaffe komfortabel bestuhlt, bis hin zu den Herstellern von Klimaanlagen, die in der Zeit aufheizungs-träger cw-Gefährte mit besonderer Überzeugung von der Notwendigkeit ihrer Produkte sprechen.

Wer aufmerksam über die IAA, die noch bis morgen geöffnet ist, schlendert, wird feststellen, daß neben der Abgastechik die Detailtechnologie sowohl bei den Zulieferern als natürlich auch bei den Fahrzeugherstellern selbst die diesjährige Messe dominiert hat. Einzig dem Zelle dienend, dem Kunden Fahrzeuge zu bieten, die leistungsstark, störungsfrei, komfortabel, sparsam und umweltfreundlich ihren Dienst verrichten.

Der beste Ford kommt auf allen vieren

HEINZ HORMANN, Olbia Mit den Allrad-Versionen von Sierra und Scorpio hat Ford das Modernisierungsprogramm seiner Modellpalette vorerst abgeschlossen. Für dieses Jahr steht nur noch die Karosserie-Kosmetik am Escort/Orion in Aussicht. Der Scorpio mit der bescheidenen Zusatzbezeichnung „4 x 4“ ist nicht nur das Topmodell, sondern ganz sicher auch das beste Angebot des Weltkonzerns in Europa.

Im Gegensatz zum Vorreiter Audi, dessen Quattros mit permanentem 50/50-Antrieb und von Hand zuschaltbaren Differentialsperren ausgerüstet sind, ist beim Scorpio (und ebenfalls bei der Sierra-Allrad-Variante) die Kraft unterschiedlich verteilt. 66 Prozent gehen auf die Hinterachse und 34 Prozent auf die vorderen Räder. Damit behält der Scorpio 4 x 4 den ursprünglichen Heckantriebscharakter, zeigt aber deutlich verbessertes Fahrverhalten und optimale Traktion bei allen Stra-

benzuständen. Das Ford-System arbeitet mit selbständigen, progressiv wirkenden Viskokupplungen. Dreht ein Antriebsrad durch, wird das sofort ausgeglichen. Die Visko-Kupplungen leiten mehr Leistung auf die Räder mit besserer Bodenhaftung. Das geschieht so sanft, daß die Visko-Kupplungen im Unterschied zum herkömmlichen Sperrdifferential nahezu verschleißfrei arbeiten.

Nach ausgiebigen Testfahrten in Sardinien auf holprigen, engen Bergstraßen, durch abfallende Kurven und winkelige Gäßchen läßt sich der enorme Fortschritt, den die zweite Allradgeneration bietet, deutlich feststellen. Unterstützt durch das serienmäßige elektronische ABS, die zielgenaue Servolenkung und die sportlich straffe Feder-Dämpferabstimmung wechelt der größte Ford aus dem Europa-Programm wie ein weniger kompakter Wagen im Slalom-Wettbewerb. Auch auf

Schotterstrecken und bei Nässe gibt es kein Ausbrechen. Ein phantastisches Sicherheitsgefühl. Da auch die Inneneinrichtung gediegen ist und die Qualität einen guten Eindruck macht, ist man geneigt, den Super-Ford in einem Atemzug mit den Spitzenprodukten der süddeutschen Mitbewerber zu nennen. Mit 44 500 Mark (einschließlich ABS und Servo) hat der Kölner dabei beachtliche Preisvorteile.

Dennoch darf man eine Schwäche nicht verheimlichen. Ford Deutschland, dem Unternehmen mit den modernen Karosserien, fehlt im Augenblick ein angemessenes Triebwerk. Der 2,8-Liter-V6-Motor mit 150 PS ist alles andere als schmalbrüstig, die Spitze mit 200 km/h ist voll ausreichend. Es mangelt aber an Durchzugskraft bei Beschleunigungsvorgängen im Teillastbereich zwischen 3000 und 4000 U/min. Da wünscht man sich zusätzliche Reserven für das schwergewichtige Auto. Techniker bestätigen es mit hin-

tergründigem Schmunzeln: „Das Fahrwerk verhält sich problemlos 80 PS mehr.“ Doch die gibt's zur Zeit noch nicht im Angebot.

Beim leichteren Sierra reicht der modernisierte V6-Traditions-Motor voll und ganz. Die Stürige Allrad-Limousine der gehobenen Mittelklasse sprintet spritziger cw-Gefährte mit insgesamt nicht so ausgewogen wie der große Bruder. Allerdings kostet der Sierra 4 x 4 komplett auch nur 38 505 Mark.

Was mit der Allradtechnik möglich ist, demonstrieren die Spezialisten des zweitgrößten Autoherstellers der Welt mit dem Zweisitzer RS 200. Die Kraft kann nach den Wünschen des Fahrers variabel auf Vorder- und Hinterräder verteilt werden. Das kompromißlose Sportgerät soll bei der Rallye-Weltmeisterschaft gegen Peugeot, Audi und Lancia antreten.

Die Straßenversion kostet 175 000 Mark.



Ford's neues Top-Modell, Scorpio 4x4



RS 200: Ford's Rückkehr zum Rallye-Sport

Einladung!
Erstes ZX-Treffen
AUTO BECKER
28./29. Sept. '85
Anmeldung bis 25. 9. '85
Antrittlich
IAA Nachlese

Das interessanteste Autohaus der Welt

JAGUAR
Mercedes - Porsche - BMW
100 Mercedes, alle Modelle gebraucht
neuer, 200 D - 500 SEL, voll lieferbar
Größtserien 20 Porsche

Mehr Informationen
in der neuen
auto welt 11/85
Jetzt bei Ihrem
Zeitschriftenhändler

Suche
280 SL, 380 SL, 500 SL
DB 280 SE, 380 SEL, 500 SEL
DB 380 SEC - 500 SEC
Alle Typen der Baureihe W 124
Porsche oder Ferrari
Jaguar oder Lancia
verkaufen und/oder Barzahlung
Ankauf von Fahrzeugen auch
für spätere Liefertermine
und von Privatpersonen.
Rufen Sie uns an
es lohnt sich!

Merc., Porsche, BMW
neuwertig, gegen Bar gesucht.
Fa. M&K, Hamburg
Tel. 0 40 / 6 85 86 28, Tx. 2 174 954

Mercedes S-Klasse + 124
Porsche, Jaguar, Ferrari
Neu- u. Vorführwagen + Vertrag
Telefon 0 71 31 / 2 37 11
Tx. 7 28 459, Händler

Unfallwagen, Defektwagen
alle Typen, für Europa-Export
Mercedes-Gebrauchtwagen
Kauf zu Höchstpreisen sofort
Barzahlung mit Abholung.
Telefon 02 31 / 37 15 12
abends 02 31 / 44 24 84
ERLENDEBACH-AUTOMOBILE

Privatgebrauch:
DB - SL od. SIC / CE 125er
Bitter CD od. SIC/Jag. Limer
Porsche 928 S od. DB 126
Wert 30 000,- - 40 000,- DM
Biete im Tausch DB 280 SE, Bj.
77, Top-Zust., u. eine neue Col-
lection 750er Rolex, Gold,
Brillantschmuck an,
VB 40 % unter Wempe-Preis.
Ang. u. N 5280 an WELT-Verlag,
Postfach 10 05 84, 4300 Essen.

Wir suchen ständig
Merc. 190-500
Porsche, BMW
Gebraucht- u. Unfallfahrzeuge.
Diskrete Barabwicklung.
Autohaus Trabert, Frankfurt
Tel. 0 69 / 73 28 82 + 7 28 28 48
Telefax 4 183 298

Suchen fabrikneue
DB 190 E, 190 D, 200, 200 D, 250,
VW-Golf GTD
mit 5-Gang - auch in größeren
Stückzahlen.
Tel. 0 89 / 59 39 76
Tx. 5 213 843 nova D

Suche dringend
BMW, Merc., Porsche
auch Fahrzeuge mit Total-, Un-
fall-, Motorschäden und hoher
Laufleistung. Zahle über Liste
sofort bar.

Car Special GmbH
Josefstr. 4-16, 4000 Düsseldorf
Tel. Mo.-Sa. 02 11 / 72 11 10-19
nach 18.30 u. So.
Tel. 02 11 / 67 67 68, Tx. 8 586 967

Suchen Merc.-Neuwagen
500 SEL / SEC / SL
+ 02 91 / 71 13 46, Pk 5 41 528
Kraftfahrzeughandel!

Barzahlung - Höchstpreise
Neuwagen - Gebrauchtwagen - Verträge
DB 280 - 500 SEL, SEC, SL, 190
D, 300 E, Porsche Carrera,
Turbo, 928 S, 944 Turbo, Ferrar-
i, Lamborghini u. Jaguar 4,2
Sprechen Sie zuerst mit uns, verkaufen
Sie nicht ohne unser Angebot. Schnelle
und problemlose Abwicklung überall.
Besuchen Sie uns, ständig großes Angebot
Neu- und Gebrauchtwagen, Ausstellung

HENNIGE
AUTOMOBILE
FRANKFURT
Hauptstraße 501-507
8000 Frankfurt
Tel. 0 69 / 58 00 38 - Tx. 4 170 218

Wir suchen:
MERCEDES
Lieferverträge
Tel. 06 41 / 41 / 95 23 82
Tx. 8 66 111, schwelz

Ferrari GTD
gesucht, sofort Barzahlung.
Tel. 0 89 / 5 96 51 ab Mo.

Gesucht
300 TD Turbo, 230 E 123/124
190 E für Export
Tel. 0 40 / 5 46 16 16
bis 22.00 Uhr, Händler

500 SEL
SUCHT: SEC, alle SL
T.O.P. TRADING + ENGINEERING GMBH
TEL.: 0 40 91 90 39 - TX.: 2 165 850 TOP

Ar- und Verkauf
Mercedes - Ferrari
ab 1980, Neuwagen - Verträge
REKIMEX GmbH
4830 Mühlheim a. d. Ruhr, Gallingstr. 100
Tel. (02 05) 43 40 50, Tx. 8 591 180

Suche 300 E
gegen Bar.
Tel. 0 29 21 / 1 47 07

Amerikaner kauft
Testarossa, Porsche 959, 911 Tur-
bo, Mod. 86, DB 300 SL - 500 SL,
Mod. 88.
Tel. 02 91 / 32 42 66
Telefax 8 379 827

Audi 4000, 5000
+ Jag. X Y S 3.6 Cabrio
gesucht.
VAG, W 99 11 / 56 90 13

Barzahler sucht dringend
Mercedes, Porsche,
BMW und Ferrari
Tel. 0 83 / 76 54 57, Fa. Baueich

Daimler-Benz-Neuwagen
Ankauf 200 S bis 500 SEL
Telefon 04 31 / 83 84 04
Autovermittlung

Daimler-Benz-Neuwagen
Ankauf-Kauf (04 31) 0 50 82
Telefax 2 92 318, Händler

Wir suchen
Merc. 250 D, 190 D, 2.5, 500
Ferrari, VW Golf GTD
Neufahrzeuge und Verträge.
Telefon 0 69 71 / 4 10 34-36
ab Montag
Telefax 4 199 817, Händler

Wir suchen dringend
gebrauchte Mercedes
von 190 bis 500 SL
ab Bj. 76 sowie Neuwagen und
Verträge
Autohaus Fabry
Tel. 02 06 / 5 75 57, Pk 5 56 326

Gesucht
Merc.-Cabrio oder -Coupe, Lieb-
haberfahrzeuge, Jaguar, Por-
sche, Ferrari.
C. F. MIRBACH
Exklusive Automobile
Tel. 0 40 / 45 97 83, Tx. 8 165 154 mir

Bar aufpreis
500 SL bis DM 10 000,
Ferrari 308 GTSi bis DM 10 000,
Testarossa bis DM 50 000,
Tel. 07 61 / 7 80 81, Händler

Wir kaufen
neue - neuwertige - gebrauchte
Porsche, DB, Ferrari.
Tel. 0 62 21 / 4 69 44, Tx. 4 61 626
Uwe Ohlsen Automobile

Zahle Höchstpreise
für Porsche + Merc.
komme sofort.
Telefax 0 89 / 6 59 74 23
Automobile Rad & Simeth

Wir kaufen
190 D und 190 E gebraucht.
Fa. Tel. 99 91 / 3 06 13, Tx. 6 9 787

Höchstpreise
für Neuwagen und Verträge, 280-
380, 500 SEL, SEC, SL, Ferrari,
Porsche usw. Barzahlung.
Tel. 0 83 21 / 34 40 + Pk 5 41 583
Rusch Automobile GmbH

Mercedes-Vertrag
für neu- oder später gesucht.
Tel. 6 22 33 / 6 62 22 u. 7 89 89

Suche
Jaguar - Unfall
ab Bj. 84
Tel. 0 40 / 34 53 66, Händler

ZAHLE
aktuelle Höchstpreise
für 500 SL/SEC/SEL, alle Ferrari
sowie Porsche Cabrio + Turbo,
nur Neuwagen, sofort lieferbar.
Tel. 05 61 / 31 46 12, Händler

Neuwagen dringend gesucht:
DB 190 - 500 SEL
Porsche 911 Carrera, Targa,
Turbo, Ferrari, Jaguar
Tel. 07 11 / 51 40 44 / 5
Tx. 7 252 237

TELEX 216 5434
CARL D

TELEX (0 40)
33 82 84

SOFORT
Hohe Überpreise
Anzahlung
auch für Verträge
MERCEDES / PORSCHE
280 SL 380 SL 500 SL, SEL, SEC
Abwicklung
schnell
zuverlässig

TELEX (0 40)
33 82 84

TELEX 216 5434
CARL D
Händler

Suche Neufahrzeuge u. Verträge Bj. 86
Mercedes 190 E + D, 200, 300 E,
D + TE + TDT, 300 + 420 SL,
300 - 560 SEL, 560 SEC
Ferrari: 328 GTs i, Testarossa, Mondial Cabriolet 3.2 i,
Porsche: 959 und andere
Diskrete seriöse Abwicklung sowie Barzahlung garantiert
Keine Zollformalitäten
MEDALWON Ltd, Champe-Elysees, Paris
Abwicklungsbüro Deutschland: 02 01 / 67 21 18
Telefax: 8 571 511 heba

AUTOMARKT

ANKAUF

Wir suchen ständig:
 Merc. 190-300 SE, SEL, SL-Typen ab Bj. 75. Neu- u. Vertr.
 Autohaus Haydn, Mülheim
 Tel. 02 63 / 5 51 61, Tx. 8 561 157

M 635 CSI
 schwarzmet./schwarz, 97 000,- inkl. MwSt.
 Heise-Automobile
 Tel. 0 61 82 / 8 55 87

3,0 CS, US-Mod.
 DOT, Bj. 75, weiß, v. Extras, Ia
 Zust., 7950 \$ (Dollar)
 0 61 82 / 56 69

BMW 735 i A
 14 000 km, VB 48 000,- DM
 Tel. 02 41 / 17 19 27

BMW M 635 CSI, Neuung.
 arktisblau, Leder, get. Scheiben, Klima, TRX, SSD, Kopfstützen.
 79 000,- DM + MwSt.
 Tel. 0 78 51 / 64 70 - 23 39

323 i Baur Cabrio, neu
 met., ohne Eintr., Ah, Led., Kl. etc. 13% u. LP, C. B.
 Tel. 0 89 / 01 43 89, FS. 5 214 550

BMW 745 i
 Bj. 6/84, blau, Leder blau, Vollausst., NP 89 000,- DM, 48 000,- + MwSt.
 Tel. 0 38 01 / 23 88

BMW M 635 - Vertr.
 Vollausst., LT, 10/85,
 Tel. 0 93 92 / 83 56

BMW 745 i
 arktisblau, Vel. blau, 3/81, neuer AT-Mot., 0 km, TRX-Reif + Räder, el. SD, ABS, el. Fe., Stereo, Color, DM 25 000,- im Auftrag
 Besenige-Automobile
 Tel. 0 69 / 7 38 98 68

BMW M 635 CSI, neu
 Vollausst., Klima, Leder, diamantschwarz, metallic, weiß unter Neupreis zu verk.
 Tel. 02 28 / 63 14 62, ab 19 Uhr
 02 28 / 35 15 30

Alpina B 7
 (300), 300 PS, EZ 9/80, saphirblau, kompl. Ausstg., DM 35 000,-
 Tel. 0 60 24 / 77 71, FS 4 188 343
 Händler

Zu jeder Anschrift gehört die Postleitzahl

ASTON MARTIN

Aston Martin DB-V 8
 35 000 km, anthr.-met., schwarz Leder, DM 84 000,-

Aston Martin DB 2-4
 Bj. 1977, sehr liebevoll restauriert, mit Rennpaß.
 Mirbach Exklusive Automobile GmbH
 Tel. 0 46 / 45 87 89

Ferrari Testarossa
 diamantschwarzmet., Leder creme, DM 250 000
 Gerken Cars, Tel. 0 42 05 / 4 84

FERRARI
 Ferrari-Ankauf
 Zander-Exklusiv-Auto
 Florinstraße/Industriegebiet
 5403 Mülheim-Kärlich
 Tel. 02 61 / 2 39 29

Ferrari Testarossa
 ab ca. DM 210 000,-
GTO
 ab ca. DM 315 000,-
328 GTSi...
 aus Italien

Kontaktdressen, Steuerabwicklung, häufige Fehler u. v. m. für nur DM 398,- p. NV.
 Sollten Sie die Gewährleistung für die Kontaktadressen widerlegen können, so erhalten Sie Ihr Geld in voller Höhe zurück!
 Zuschr. erst unter R 4300 an WELT-Verlag, Postf. 10 08 84, 4300 Essen.

Ferrari
 Ferrari-Vertragshandel
 Verkauf und Service
 Zander GmbH
 Florinstraße/Industriegebiet
 5403 Mülheim-Kärlich
 Telefon 02 61 / 2 39 29

Ferrari 308 GTBi
 rot/schwarz, Klima, Spoiler, 7/85, 2900 km, 103 000,- DM inkl.
 Tel. 04 21 / 23 10 89

Ferrari Testa
 rossa, neu, versch. Farben.
Ferrari 308 GTS
 1978, rot/tau, Klima, 49 000 km.
Ferrari 308 GTB
 schwarz, 27 u. v. m., EZ 4/84, 6400 km, DM 78 000,- inkl. MwSt.

blaugraunmet., EZ 10/82, 70 000 km, SD, LM, ABS, Sgung, Radio usw., im Kundenauftrag DM 25 900,-.

Autohaus
 Worms-Bensheim
 Weber-Besch-Str. 36
 6148 Bensheim
 Tel. 0 62 51 / 13 04 25

Audi Quattro Sport
 Bj. 6/85, 4000 km, tornadorot, DM 159 000 inkl.
 Tel. 07 61 / 3 19 13

4,2 Sovereign
 2,6 + 5,3 Cabrio
 Tel. 0 72 31 / 5 54 35

Jaguar Sovereign HE
 8/84, 12 000 km, 5,3 l. silbermet. neuw., div. Zubeh., NP 77 000,- DM 1.58 500,- DM inkl. MwSt.
 Tel. 0 40 / 23 77 98 u. 62 52 62

Jaguar MK 2 3,4
 Bj. 65, Autom., wenig Kilometer, engl. grün, Bestzustand, 2 Jahre TÜV-frei, Orig.-Ausf., zu verk. gegen Höchstgebot.
 Tel. 02 41 / 8 85 31

Jaguar-Neuwagen
 günstig, sofort ab Lager lieferbar.
 Hunsche-Import
 Tel. 0 21 92 / 8 95 44

Jaguar 5.5
 EZ 11/84, 19 000 km, anthrazitmet., Leder dunkelrot, abschl. neuw., DM 33 000,- inkl. MwSt.
 Tel. 0 69 / 73 39 81

Jag. HE 5.3 Sovereign
 Bj. 7/84, alle Extras, DM 53 000,- inkl. MwSt.
 Auto-Exklusiv
 Tel. 05 81 / 39 10 48

AMC-Jeep Wagoneer LTD
 11/81, 1. Hd., 22 000 km, Led., Klima, HDI (Berlin), el. Sitze, el. Fenster, 2,9-AEK, bordauswertmet., unveränderte Preisempfehlung 102 000,- VB 80 000,- inkl. MwSt.
 Tel. 02 71 / 37 18 33 od. priv. 38 12 96 - Händler

Range Rover
 EZ 6/82, braunmet., Col. Ahf. Serv., ABS, neuw., DM 12 850,-
 Car-Special, Joeststr. 4-10
 Düsseldorf, Tel. 02 11/21 11 19
 02 11/21 67 88

Range-Rover-Neuwagen
 günstig, sofort ab Lager lieferbar.
 Hunsche-Import
 Tel. 0 21 92 / 8 95 44

190 E
 8/84, 12 500 km, ZV, VB 30 500,-
 Tel. 0 71 58 / 6 47 10

Mercedes 190 E
 Bj. 85, Vordrüberwagen, 6450 km, silbermet., Zander-Tuning, Frontspoiler, Heckspoiler, Schließleisten, Heckschürze, Kombi-Fahrwerk, Rial Leichtmetallräder, Radio Blaupunkt KdN, Breitreifen 205/50 VR 15 SL, inkl. MwSt., DM 89 800,-
 RF-Tuning-Center, 4780 Lippstadt
 Erwitte Str. 15-17, Tel. 0 29 41 / 1 78 51-35

Autohaus Satorski

Falls Sie wirklich etwas Besonderes suchen, schauen Sie zuerst bei uns herein.

Mercedes-Benz 900
 4 + 6törig + Pullman, Auswahl, Bj. 68-73, ab 165 000 DM

RR Silber Spur
 oder wahlrechtlich leuzerter und einzigartigste auf der Welt, 3000 km

RR Coriche Coupé 84
Bentley Mulsanne Turbo
 Auswahl ab 185 000 DM

500 SEC AMG Coupé
 weiß

500 SEC Cabrio, schwarz
200 SEL, 500 SEL, 500 SE
 Auswahl

500 SL, Modelljahr 86
230 E AMG, 300 E
 Auswahl ab 87 000 DM

Porsche, Modelljahr 86
 Carrera, Cabrio, Turbo look, Auswahl ab DM 123 000

Ferrari Auswahl
 308 GTSi, 308 GTCO, 512 BEI, TR, Auswahl ab DM 120 000

Mehrzweck Landstr. 272
 Tel. 0 69 / 73 39 81

Telex 4 11 188 AN sat

308 SE, neu
 petroleum., Leder, cremebeige, Vollausst., DM 82 500,- inkl. (unverbindliche DB-Preisempfehlung DM 87 200,-)
 Autohandel, Tel. 0 89 / 8 57 69 88

190 D
 Neuwagen, soL Lieferbar, 702071 mit 411, 422, 438, 455, 534, 551, DM 36 800,- inkl.

280 SL
 Bj. 84, met., Klima, ZV, RC, Rad-Clutch, BBS-Felgen mit Breitreifen, Wurzelh., el. Ff. 2 el. Sp. u. a., DM 84 900,- 1. A.

280 SL
 Bj. 82, met., Klima, Alarm, ZV, Col. RC, Rial-Felgen u. Breitreifen, Rückbank, 2 el. Spiegel u. a., DM 49 800,- 1. A.

Weitere DB-Fahrzeuge auf Anfrage.
 Delta Motors, Tel. 06 81 / 6 13 73
 Tx. 4 421 232 dems d

Merc. 500 SEL
 Tagesschlussung, rauchsilbermet., Leder schwarz, 228, 240, 256, 260, 410, 430, 445, 455, 470, 506, 530, 531, 570, 580, 600, 611, 731, 873, Exportpreis DM 62 000,-, Inland DM 104 900,-.

500 SEL
 5/81, anthrazitmet., Leder creme, 410, 430, 442, 470, 504, 510, 531, 570, 580, 611, 640, 672, 682, 280, 635, 677, Exportpreis DM 45 000,-, Inland DM 51 300,-.

2x 280 SE
 Bj. 4/85, astralblau, 8000 km u. 10 000 km, Autom., ABS, FH, Ahf, Color, Becker/Cass usw., DM 58 900,- DM, Exportpreis DM 50 000,- DM.
 Weitere DB Typ 128 auf Anfrage, Stausch, Finanzierung, Leasing.

Kfz Filoria
 Weidhagen, 42699 Essen
 Tel. 02 01 / 6 85 28 / 29

Neufahrzeuge
 308 E, 335/274, 172/271, 500 SEC, 304/274, 737/274, 147/274, 500 SEL, 040/271, 904/274, 792/275, 737/272, 904/278, 904/272, 500 SL, 159/274, 702/274, 040/271.

Carex Automobile
 Tel. 0 49/43 69 35, Tx. 213 740

500 SEL
 735/271, 5000 km, 10% = 88 500 DM inkl. MwSt.

280 SEL
 355/272 x 5% = 80 940 DM inkl. MwSt.

280 SEL
 172/271 x 5% = 78 090 DM inkl. MwSt.

Firma, Tel. 02 51 / 31 15 05
 FS 3 81 55

Modell 86
 308 SL, 355/272, 147/272
 Ferrari 328, rot/144
 Porsche Turbo, rot/champagner
 Tel. 04 21 / 3 49 98 68, Händler
 Tx. 245 068

DB 230 E - 300 E/D, W 124
 300 TDT, 300 SE/SL, neu
 Tel. 04 21 / 34 49 09

DB 500 SEC
 EZ 2/84, 49 000 km, div. Extras, DM 85 000,- inkl. (Export 74 500,- DM).

Uwe-Ohlert Automobile
 Tel. 0 62 21 / 86 29 71 u. 4 69 44
 Tx. 461 828

PKW
 Erstklassige Personenwagen mit und ohne Stern. Hier ein Teil unseres Angebotes:

Celle

Merc. 230 GE
 EZ 8/84, 22 000 km, Sgung, div. Sperrn, reichh. Ausstg., 47 800,- DM inkl. MwSt., VB. Albert Heider GmbH

Vertreter der Daimler-Benz AG
 Am Ohlhörberge 5
 3180 Celle
 Telefon 9 51 41 / 8 10 11

Düsseldorf

Porsche 911 SC Cabrio
 EZ 7/83, 54 000 km, zinnetmet., Ganzlederausstg., schwarz perlenmet., Radio-Cass., DM 89 500,- inkl. MwSt.

Daimler-Benz AG
 Niederr. Düsseldorf
 Verkaufshaus
 Lenecker Str. 10, 4046 Neuss
 Tel. 02 11 / 9 6 72 61

Grafing

Merc. 230 CE
 EZ 7/84, zypressengrünmet., 6500 km, SD, el. Spiegel re., DM 34 400,- im Auftrag.

Merc. 190 E 2.3 / 1.6 V
 EZ 6/85, rauchsilbermet., Vollausstg. z. a., ABS, Klima usw., DM 63 500,- inkl. MwSt.

Merc. 280 SL
 EZ 8/84, 13 500 km, lapisblau, Led. creme, ABS, el. Fensterh., Sitzh., Becker-Mex., DM 69 500,- im Auftrag ohne MwSt.

Auto Leuner KG
 Vertreter der Daimler-Benz AG
 8918 Grafing
 Tel. 0 89 92 / 7 92 36
 Wasserburg, T. 0 89 71/89 81
 nach Geschäftsschluß 0 89 71 / 48 71

Hamburg

Merc. 280 GE
 1x 500 SEC Cabrio
 1x 580 SEC
 5x 500 SEL
 10x 280/330 SE/SEL
 1x 280 SL
 18x 190/190 E,
 190 E 2.3/1.6

Insgesamt ca. 150 verschiedene gebrauchte Merc.-Benz.

Gebüder Behrmann
 Automobile
 Vertragwerkstatt der Daimler-Benz AG
 Segeberger Chaussee 55-63
 2 Nordersiedel bei Hamburg
 Telefon 0 40 / 5 27 33 84
 Mo.-Fr. 9-18 Uhr, Sa. 10-13 Uhr

Hamburg

Merc. 280 GE
 12/84, 9000 km, dunkelblau, 10 500 km, blauschwarzmet., ABS, Servol, SD, Sgung, weilt. Zub., 38 988,- DM inkl. MwSt.

Herbert Köhler
 Kraftfahrzeuge
 Vertreter der Daimler-Benz AG
 Oberfelder Str. 23-25
 5630 Remscheid
 Tel. 0 21 01 / 3 20 81

Rheine

Porsche 911 Carrera Cabrio
 Bj. 85, 11 000 km, dunkelblau, Vollleder-Verkleidg., Fuchf. 7 + 8 J, NP DM 80 000,- im Auftrag DM 75 000,-

Egon Senger
 Vertreter der Daimler-Benz AG
 Oldenburger Str. 1-11
 4440 Rheine 1
 Tel. 0 59 71 / 79 18 - 59
 nach Geschäftsschluß: 0 59 73 / 28 43

Schwelm

BMW 528 i
 EZ 5/82, 48 000 km, TRX, LM, wd. Glas, AHK, Radio, met., DM 22 950,-

Opel Senator 2,5 E
 EZ 3/83, 74 000 km, Autom., Klima, ZV, Radio, met., DM 18 950,-

Audi Cp. GT
 EZ 1/85, 4700 km, 5g., LM, Radio-Cass., met., 8tch ber., DM 81 950,- im Auftrag

Nissan 280 ZX T Turbo
 EZ 6/83, 25 000 km, met., Radio-Cass., DM 26 950,- im Auftrag

Dr. Gustav Wesemann
 KG
 Vertreter der Daimler-Benz AG
 In der Gralake 33
 5859 Schwelm
 Tel. 0 23 30 / 1 39 48

Sinsheim

Merc. 190 E
 Vordrüber, mit Kat., EZ 3/85, 10 500 km, blauschwarzmet., ABS, Servol, SD, Sgung, weilt. Zub., 38 988,- DM inkl. MwSt.

Merc. 190
 EZ 4/84, weiß, 78 000 km, AMG-Tuning, ABS, Sgung, mech. SD, Radio, Fensterh. 2l., 39 950,- DM inkl. MwSt.

Merc. 240 TD
 EZ 4/83, braun, 108 800 km, Radio, SD, 27 800,- DM inkl. MwSt.

Merc. 280 SE
 EZ 3/83, gelb, 75 800 km, ABS, SD, Radio, weilt. Zub., 39 900,- DM inkl. MwSt.

Merc. 230 GE
 Vordrüber, EZ 1/85, 18 500 km, Diff-Sperrn VA + HA, Abschleppkl., gehob. Ausstg., EZ 900,- DM inkl. MwSt.

Porsche 924
 EZ 6/81, grünmet., 117 300 km, Radio, Heckkl., 16 800,- DM inkl. MwSt.

Adolf Söhner KG
 Vertretung der Daimler-Benz AG
 Hauptstr. 1
 6929 Sinsheim
 Tel. 0 72 61 / 7 71 - 7 72

Siegen

Merc. 190 E 2.3 / 1.6
 EZ 4/83, rauchsilber, Stoff schwarz, 15 800 km, SD, el. Fensterh., 27 u. v. m., EZ 4/84, 6400 km, DM 78 000,- inkl. MwSt.

Automobil-Handelsbes. Erich Haackmeister
 Vertretung der Daimler-Benz AG
 Sahlkamp 1
 3056 Wunstorf
 Tel. 0 52 31 / 38 31 22

Wunstorf

Merc. 280 SL
 lapisblau, Led. grau, Klima, Autom., Tempomat, ABS, Fensterh. 27 u. v. m., EZ 4/84, 6400 km, DM 78 000,- inkl. MwSt.

Automobil-Handelsbes. Erich Haackmeister
 Vertretung der Daimler-Benz AG
 Sahlkamp 1
 3056 Wunstorf
 Tel. 0 52 31 / 38 31 22

Bonn

Merc. 814
 Pri., Pl., Bj. 85, 12 200 km

Merc. 814/37
 Fahrg. Bj. 84, 32 500 km

Merc. 1317/42
 Pri., Pl., Bj. 85, 81 tNL, ca. 18 000 km

Merc. LK 508 D
 2-S-Kip., Bj. 84, 4400 km, 2 t NL

Merc. 1419 S
 Sattelzug, kurzes Hs., Bj. 80, 405 000 km

Merc. 1417 K
 Kip., Bj. 79, 229 000 km

MAN 14.168 FS
 Sattelzug, Bj. 80, AT-Mot. 79 000 km, kurzes Hs.

Merc. 230 GE
 Geländewagen
 Station, kurz, EZ 4/83, ca. 16 000 km, Sperrn vo + hi, gehob. Ausstg., BBS-Geig. mit Kotflügelverbr., met., weilt. Ausstg. auf Anfrage.
 Weitere Lkw + Geländewagen am Lager.

REG-Autohandlung mbH
 Vertr. der Daimler-Benz AG
 Friedenstr. 53
 5390 Bonn-Besel
 Tel. 02 28 / 48 71

Emden

Merc. 207 D/53
 HL, Pritsche, EZ 11/84, 12 000 km

Merc. 210 Kastenw.
 EZ 4/85, 3200 km

Merc. 307 D
 James Cook, Motorcaravan, EZ 4/83, 15 200 km

Merc. 709/42
 Pritsche m. Pl. + Spr., EZ 3/84, 19 000 km

Merc. 814/49
 Fr. m. Pl. + Spr., EZ 3/84, 11 400 km

Merc. 1622 AK/56
 Altkdip., EZ 3/85, 7000 km

Merc. 1628 LS/58
 Luft-Sattel, EZ 11/84, 44 600 km

Daimler-Benz AG NL
 2378 Emden
 Tel. 0 49 21 / 4 29 61

Worms/Bensheim

Merc. 280 SL
 Roadster
 nautisblau, EZ 7/84, 4000 km, Autom., Airbag, ABS, Lederp., Klima, LM u.v.a., im Kundenauftrag, DM 73 800,-

Mercedes-Benz

Merc. 280 SL Roadster
 EZ 7/84, weiß, Radio-Cass., Fensterh. el. Color, LM-Felg., Spiegel re., 100 km, im Kundenauftrag DM 83 800,-

308 GTB-Polyester
 Bj. 5/77, 44 000 km, rot/schwarz, P 7, gr. Spoiler, Winterpreis DM 65 000,- v. Priv.
 Tel. 0 40 / 6 56 37 27

Audi Quattro Cp.
 200 PS, Bj. 84, 47 000 km, weiß, Leder braunbraun, ABS, Klima, SD, R-Cass., Trester-Hecksp., Schließ schwarz, 215 Pirelli auf Sportfelgen, 8x15 H2, Fb, 2 Sp., Color, Preis VB
 Tel. 0 96 21 / 15 52

Geschäftsfahrzeuge:

Audi 90 Quattro
 136 PS, Bj. 11/84, zermattsilbermet., Radio „gamma“-CR-Stereo, LM-Felgen, 195er Reifen, SSD, 14 400 km, 34 900,- DM

VW Golf Cabriolet
 90 PS, Bj. 8/85, felsgrünmet., 4 + 5-Gebriebe, Radio „beta“ wiesmed. Glas, 11 800 km, 23 900,- DM

VW Kombi Typ 2
 950er, Bj. 3/85, pastellweiß, 12 100 km, Doppel-Beifahrersitzbank, halbhohes Trennwand, Dachverkleidung, Anstellfenster, 23 900,- DM

Passat Variant C
 75 PS, Bj. 6/85, gambiarot, 4 + 5-Gebriebe, Fahrersitz, höherverstellbar, Radio-Eisen-CR, 7800 km, DM 18 990,-

Audi 100
 75 PS, Bj. 1/85, zermattsilbermet., 12 100 km, kurzes Hs.

Passat Variant C
 75 PS, Bj. 1/85, zermattsilbermet., 4 + 5-Gebriebe, Radio „beta“ wiesmed. Glas, 11 800 km, 23 900,- DM

VW Kombi Typ 2
 950er, Bj. 3/85, pastellweiß, 12 100 km, Doppel-Beifahrersitzbank, halbhohes Trennwand, Dachverkleidung, Anstellfenster, 23 900,- DM

190 E
 8/84, 12 500 km, ZV, VB 30 500,-
 Tel. 0 71 58 / 6 47 10

Mercedes 190 E
 Bj. 85, Vordrüberwagen, 6450 km, silbermet., Zander-Tuning, Frontspoiler, Heckspoiler, Schließleisten, Heckschürze, Kombi-Fahrwerk, Rial Leichtmetallräder, Radio Blaupunkt KdN, Breitreifen 205/50 VR 15 SL, inkl. MwSt., DM 89 800,-
 RF-Tuning-Center, 4780 Lippstadt
 Erwitte Str. 15-17, Tel. 0 29 41 / 1 78 51-35

Bring den Puls auf 130! Beim Ballspielen.

Wollen Sie Freunde gewinnen und dabei gleichzeitig etwas für Ihre Gesundheit tun? Dann organisieren Sie im Urlaub oder am Wochenende ein Ballspiel am Strand oder auf der grünen Wiese. Nach der Formel Trimming 130 können Sie feststellen, ob Sie das richtige Tempo draufhaben. Schon 10 Minuten täglich Trimming 130 genügen, um Herz und Kreislauf zu trainieren, wenn das Herz dabei etwa 130 Pulsschläge in der Minute erreicht hat. Mit Trimming 130 können Sie in vielen Sportarten fit werden. Zum Beispiel beim Tanzen, Laufen, Schwimmen oder Bergwandern. Auch Turn- und Sportvereine haben interessante Angebote.

Wie mißt man den Puls? Ganz einfach! Pause einlegen. Puls fühlen. Mit Hilfe einer Armbanduhr Schläge in 10 Sekunden zählen. Wenn Sie 12, 22 oder 23 Pulsschläge zählen, sind Sie im Richtmaß Trimming 130.

Deutscher Sportbund, Postfach, 8000 Frankfurt 71. Ich möchte alles über Trimming 130 erfahren. Bitte senden Sie mir die kostenlose Broschüre „Gesundheit durch Trimming 130“ und das Programm „Fit in 30 Tagen“. DM 1,10 Porto flüge ich bei.

Name _____

Anschrift _____

trimming
 Bewegung ist die beste Medizin

das Deutsche Sportbund

Ein großes Angebot von Gebrauchtwagen aus dem ganzen Bundesgebiet vermittelt Ihnen außerdem

Daimler-Benz AG
 Zentrale Gebrauchtwagen-Vermittlung
 Postfach 202
 7000 Stuttgart 60
 Telefon (0711) 17-9 1165

AUTOMARKT

380 SEC
Bj. 4/82, Vollausstg, 7-8 Felgen,
876, 10/85 zu verkaufen, Preis
65.000 DM
Tel. So ab 11 Uhr: 85 31 / 51 21 75

280 SE, Autom.
silber, 44.000 km, Leder schwarz,
SSD etc., DM 37.900,- inkl.
Tel. 04 21 / 87 90, Händler

380 SE
SEC-Front, 8 + 9 J., 225 P, ABS,
Alufelgen u.v.m., neuwertig,
Bj. 5/81, DM 43.000,-
Tel. 0 61 21 / 52 99 56

Flora-Garage
280 SE
Autom., 8/80, braunmet., Velour,
Klima, ABS, Aluf., nur 29.900,-,
Tel. 02 11 / 33 23 42
od. 33 25 89 u. 25 43 99

Flora-Garage
500 SEC
12/82, lila, Leder, Klima, u. SD,
Vollausstg., 51.000 km, nur 69.200,-
im Kundenauftrag
Tel. 02 11 / 33 23 42
od. 33 25 89 u. 25 43 99

280 GE
Modell '84, 29.900 km, schwarz,
Recaro-Sitze, Klima, Hardtop,
Sottino, samtl. Extras, DM
52.000,- inkl. MwSt.
Firma Wegmann Schröder
Tel. 0 33 / 0 32 66 66

Neuwagen
sof. lieferbar
MB 500 SL 04/275, 199/278
MB 280 SL 199/271
MB 500 SEC Mod. 88 14/722, 14/724
MB 500 SEL 199/274, 329/274, 73/271
MB 380 SEL 58/274
MB 280 70/273
MB 280 199/175
Jag. XJS 6.3 Cabrio blau/black
Jag. XJS 5.3 Cabrio blau/black
Jag. XJS 4.2 Cabrio white/black
Jag. XJS 4.2 Cabrio black/cranberry
Porsche 930 Turbo Mod. '85 red/black
Porsche 930 Turbo grandtouring/grandtouring
Porsche 911 Cabrio black/black
Porsche 911 Cabrio black/champagne
BMW M 3 Cabrio anthrazitblau
Ferrari 328 GTSI rot/silber
Ferrari 308 GTB rot/silber
Ferrari Mondial Cabrio rot/black
Weitere Fahrzeuge auf Anfrage
WANDER AUTOMOBILE GMBH
Lahnstraße 1, 5000 Frankfurt/Main
Tel. 069 73 02 88, Telex 17-5357 234

300 SE Cabrio
Bj. 63, komplett, gute Substanz,
28.000 DM
Tel. 0 40 / 0 36 87 85

500 SEC neu, Leder dattel,
Kompl.-Ausstg., DM 107.000,-, 699
SEK neu, silber, Leder schwarz,
Kompl.-Ausstg., DM 97.500,-, 429
SEK neu, blauschwarz, Vel. grau,
Kompl.-Ausstg., DM 95.500,-, 399
SEK neu, weiß, Vel. blau, Kompl.-
Ausstg., DM 94.500,-, 389 SE neu,
weiß, Vel. blau, Kompl.-Ausstg.,
DM 78.000,-
Autobahn Haydn, Mülheim
Tel. 02 68 / 5 31 01, Tx. 5 561 157

300 SL, 568/274, Mod. 86
500 SEL, 199/271, Mod. 86
500 SEL, 904/275, Mod. 86
500 SEL, 904/273, Mod. 86
gegen Gebot.
Fz. Busch Automobile GmbH
Tel. 0 63 21 / 54 49 00, 0 63 23

2x 500 SEL
Farbe 040/274, Vollausstg., DM
97.500,- inkl. MwSt. (unter Liste)
73/271, DM 98.000,-
500 SL, Mod. 86
Farbe 029/278, Vollausstg., DM
108.300,- inkl. MwSt.
Tel. 02 12 / 44 39 82 + 42 73 89
Händler

2x 500 SEL
Neufahrz., Vollausstg., 904/274 +
199/275, netto je DM 84.000,-
500 SL
Neufahrz., Vollausstg., 040/274,
netto 83.000,-
Tel. 02 12 / 5 94 41 + 5 94 51

AUTOHAUS STOCKMANN
Remscheid, Tel. 0 21 91 5 84 64
Tx. 8 512 567
Merc. 500 SE, EZ Jan. 85, 10.000
km, 702, 273, 221, 222, 240, 226,
260, 286, 410, 430, 440, 452, 470,
504, 532, 570, 581, 584, 590, 600,
611, 673, 812, 872, 873, 877, Stereo-
CR
DM 79.500,-
Merc. 230 E, EZ 84, Autom., met.,
SSD, Color, ZV, Stereo, 8000 km
DM 27.500,-
Merc. 230 E, EZ 84, met., SSD,
Color, ZV, Stereo, 8000 km
DM 26.500,-
Merc. 230 TE, EZ 1/84, 18.000 km,
met., Autom., SSD, Aluf., Color, ZV
etc.
DM 34.500,-
BMW 735 i, EZ 12/83, 25.000 km,
Autom., el. SD, el. FH, ABS, m.
Stereo, 1. Hd.
DM 59.500,-
BMW 728 i, EZ 81, 889-Felg., 1.
Hd., met., SSD, 90.000 km
DM 16.500,-
Ford Scorpio GL, Störig, EZ 6/85,
5000 km, Spang, SSD etc.
DM 26.500,-
Porsche 944, EZ 5/85, 4000 km,
Spang, graphitmet., 261, 401, 404,
425, 429, 431, 441, 567, 573, 651,
657, 423, 197.
DM 49.500,-
Preis inkl. MwSt.

500 SL
Mod. 86, blauschwarz, Led.,
schwarz, Vollausstg., sofort lie-
ferbar, gegen Höchstgebot.
Tel. 0 21 59 / 86 94

DB 280 SLC
Bj. 78, Autom., rot-met., Alufel-
gen, 86.000 km, el. SSD, el. FH,
Bestzustand, v. a. Privat VB DM
32.000,-
Telefon 0 41 35 / 0 37

500 SE
blauschwarzmet., Listenpreis
64.200,- DM geg. Gebot.
Tel. 0 97 23 / 72 44

500 SLC
9/80, 34.900 km, gepfl. Erntbestz.,
silbermet./schwarz, Klima, etc., DM
59.500,-
Tel. 0 38 / 21 84 84

New Cars
for immediate delivery
500 SEL, 568/274, Mod. 86
500 SL, 568/274
500 SL, 040/275
500 SEL, 199/271
300 SL, 702/274, Mod. 86
500 SEL, 199/278
500 SEL, 929/274
500 SEL, 359/278
300 SEL, 904/274, Mod. 86
500 SEC, 737/274
all Cars fully loaded
Tx. 212 713, Tel. 0 70 30 / 87 77

500 SL
040/274, DM 88.500,-
500 SL
199/271, DM 91.500,-
500 SEL
737/271, DM 98.000,-
280 SEL
199/278 od. 199/271, 72.500,-
500 SE
8/84, DM 95.000,-
944 Turbo Mod. 85
schwarz/schwarz, DM 75.500,-
911 Turbo Mod. 86
rot/schwarz, DM 113.000,-
328 S 4-Yerstr.
Mod. 84, DM 108.300,-
Carrera Targa, Mod. 86
rot/schwarz, rot/champ., DM 79.000,-
Porsche Carrera Coupé
rot/Leid., schwarz, DM 79.000,-
Tel. 0 71 72 / 79 84, Tx. 7 18 28

DB-Neuwagen
85er Modelle
sofort lieferbar
500 SEL, 737/278, div. Extr., DM
94.400,- inkl.
500 SEL, 199/271, Vollausstg., DM
94.000,- inkl.
300 SEL, 929/274, div. Extr., DM
94.000,- inkl.
300 SE, 787/271, Vollausstg., DM
83.900,- inkl.
199 E 2-1-16, 702/271 u. 199/271,
Vollausstg., ab DM 69.500,- inkl.
Automobile Thielische GmbH
Hamburg
Tel. 0 49 / 0 79 78 33, Tx. 2 166 697

500 SE
Direktionswagen, 11/84, dia-
mantblau, Velour, Klima, el.
SSD, alle Extr., 22.000 km, VB DM
65.000,-
Telefon 0 21 34 / 6 02 15

500 SEL
EZ 8/82, lila/silbermet., Led. grau,
Klima, Kompl. ABS, el. SL, 4
Kopfst., 8" Rad, Liefer. geleg.,
neuw., DM 37.850,-
Car Special
Josefstr. 4-10, Düsseldorf
T. Sa. 02 11/72 11 19, So. 02 11/
67 67 68

500 SE
4/80, cyprussgrün, Vel. creme,
el. SD, ZV, ABS, el. Fe, Col. usw.,
DM 41.000 im Auftrag
Heminge-Automobile
Tel. 0 68 / 7 33 99 68

500 SLC
3/81, champagner, Vel. brasil, el.
SD, Klima, el. Fe, Alu usw., DM
86.000 im Auftrag
Heminge-Automobile
Tel. 0 68 / 7 33 99 68

500 SE
2/82, anthrazit, Vel. anthrazit, ZV,
ABS, Color, Witwa, usw., DM
51.000,-
Heminge-Automobile
Tel. 0 68 / 7 33 99 68

230 SL Roadster
Bj. 64, TÜV 5/87, ASU neu, dun-
kelblau-met., Innenausst. creme, 2
Dächer, LM-Räder, Stereo,
22.900,- DM
Tel. 0 68 28 / 67 37

500 SE
2/84, lila/silbermet., 31.000 km,
Vollausstg., DM 69.000,- inkl.
MwSt.
Tel. 02 63 / 44 79 89

DB 300 TD Kombi
weiß, EZ 1/85, 11.000 km, mech. SD,
ZV, ABS, Klima, 4x el. FH u. LM-
Räder u. v. Extras mehr, LP 82.500,-,
inkl. VKP 44.800,- inkl. MwSt.
T. 0 63 52 / 2 87, Händler, Tx. 0 63 596

300 E
Liederterrain Mitte Okt., geg.
Gebot zu verk.
Tel. 0 52 54 / 63 99

Merc-Benz 300 E
neu, d'blau/Leder schwarz, geg.
Gebot, Tel. 0 22 63 / 8 34 82

Merc. 500 SE
EZ 84, autarkomet., Led. grau,
Klima, SD, Aluf., ABS, Col., el.
FH, neuw., Erntbestz., unfaulfr.,
DM 54.950,-
Car Special
Josefstr. 4-10, Düsseldorf
T. Sa. 02 11/72 11 19, So. 02 11/
67 67 68

DB 500 SL
568/274, Modell 86, Vollausstg.,
DM 117.500,- inkl. MwSt.
DB 500 SL
737/274, Modell 86, Vollausstg.,
DM 117.500,- inkl. MwSt.
DB 500 SL
929/278, Modell 86, Vollausstg.,
DM 112.900,- inkl. MwSt.
Händler, Tel. ab Montag 09 41 /
5 99 61

300 SE
7/81, 80.000 km, metallik, Velour,
kpl. Ausstg., 1. Hand, unfaulfr.,
mit guter Zustand, nur DM
45.950,- inkl. MwSt. + DM 42.950,-
netto (DAT-Schätzpreis DM
55.000,- inkl.)
Autobahn Winter, Tel. 0 63 41 / 8-
62 29

300 SEL, Mod. 86
Neuwagen, blauschwarz/
schwarz, alle Extras.
Tel. 0 21 52 / 0 43 78 u. 5 11 17

280 SE
Bj. 10/84, von Werkzang, d'blau,
Spang, Alufelgen, FEI 42, el., 15.000
km, Alufelg., 205/65/16, ohne Ty-
penz., Extras, DM 42.900,-
Tel. 0 73 44 / 8 53 34

500 SEL, 568/274, Mod. 86
500 SL, 568/274
500 SL, 040/275
500 SEL, 199/271
300 SL, 702/274, Mod. 86
500 SEL, 199/278
500 SEL, 929/274
500 SEL, 359/278
300 SEL, 904/274, Mod. 86
500 SEC, 737/274
all Cars fully loaded
Tx. 212 713, Tel. 0 70 30 / 87 77

500 SEL
EZ 8/82, lila/silbermet., Led. grau,
Klima, Kompl. ABS, el. SL, 4
Kopfst., 8" Rad, Liefer. geleg.,
neuw., DM 37.850,-
Car Special
Josefstr. 4-10, Düsseldorf
T. Sa. 02 11/72 11 19, So. 02 11/
67 67 68

500 SE
4/80, cyprussgrün, Vel. creme,
el. SD, ZV, ABS, el. Fe, Col. usw.,
DM 41.000 im Auftrag
Heminge-Automobile
Tel. 0 68 / 7 33 99 68

500 SLC
3/81, champagner, Vel. brasil, el.
SD, Klima, el. Fe, Alu usw., DM
86.000 im Auftrag
Heminge-Automobile
Tel. 0 68 / 7 33 99 68

500 SE
2/84, lila/silbermet., 31.000 km,
Vollausstg., DM 69.000,- inkl.
MwSt.
Tel. 02 63 / 44 79 89

EPA and DOT in the USA
Importing your car to the USA?
Place your car in the care of the largest importer/conversion facility on the
east coast. New York. We pick up your car, port, clear through customs,
place the bond, and a guaranteed EPA and DOT conversion tested in our
own laboratory. Don't take chances! Deal with one of the most respected and
experienced facilities in the business. Call our Frankfurt office for prices and
information:
Tel. 0 69 / 75 60 92
Henry's Foreign Auto Center - 451 Route 9 North
Woodbridge, N. J. 07095

W 124: 200, 230 E, 300 E, 200 D, 250 D, 300 D
W 201: 190, 190 E, 190 E 16-Ventiler, 190 D
Neu-/Vorführwagen, sofort lieferbar.
Leasing: problemlos - günstig - unbürokratisch - Sonntag Besichti-
gung (ohne Beratung, kein Verkauf) von 11.00 bis 14.00 Uhr.
Autobahn-Süd GmbH, Beckumer Str. 103-105, 435 Recklinghausen
Tel. 0 23 61 / 70 94, Telex: 829 597

GERKEN
GmbH
Import und Export
exklusiver Automobile
900 SEL
737/274, 85.000,- DM
500 SEL
702/274, 85.000,- DM
500 SEL
702/275, 85.000,- DM
500 SEL
904/278, 85.000,- DM
380 SL
737/274, 79.000,- DM
Porsche Carrera
Mod. 86, neuw., Leder schwarz,
84.000,- DM
Porsche Carrera Coupé
prototypisch, Leder champ.,
75.000,- DM
BMW M 435i Cabrio
dianthschwarzmet., Leder schwarz,
81.000,- DM
Ferrari Testarossa
dianthschwarzmet., Leder creme,
250.000,- DM
2802 Osnabrück/Bremen
Tel. 0 42 05 / 4 84
Telex: 2 48 725 lea d

18x 500 SEL, 568/274, Mod. 86
500 SL, 568/274
500 SL, 040/275
500 SEL, 199/271
300 SL, 702/274, Mod. 86
500 SEL, 199/278
500 SEL, 929/274
500 SEL, 359/278
300 SEL, 904/274, Mod. 86
500 SEC, 737/274
all Cars fully loaded
Tx. 212 713, Tel. 0 70 30 / 87 77

Car moving system
world wide car shipping
Abholung in ganz Europa
Conversion Info + Smpst.
best, schnellster Service.
CMS ist Mitglied des Am. Impor-
ter-Verbandes AICA
Unverzichtbare Beratung auch
an Wochenenden im Monat Sept.
unter CMS, 0 69 / 73 82 71-2, 0 69 /
31 12 15 + 0 24 44 / 25 70 + 0 70 31 /
2 49 34 + 5

500 SE
Lief. Nov. 85, weiß/Led. blau, 221
/ 222 / 240 / 280 / 132 / 420 / 430 / 440
/ 470 / 506 / 532 / 543 / 570 / 581 / 589
/ 590 / 600 / 611 / 612 / 621, gegen
Höchstgebot, Anfr. unter F 5496 an
WELT-Verlag, Postfach
10 08 64, 4300 Essen.

500 SEL AMG
EZ 11/83, silberblau-met., Col.
Klimautom., ABS, el. SL, 4
Kopfst., Temp., ZV, BBS, Heck-
schaden ca. DM 3000,-, nur DM
49.900,-
Car Special
Josefstr. 4-10, Düsseldorf
T. Sa. 02 11/72 11 19, So. 02 11/
67 67 68

420 SEC
Vertrag, Liefertermin sofort
dunkelblau-met., Leder schwarz,
Alufelg., Klimaanlage + div. Extras,
gegen Höchstgebot abzugeben.
Tel. 02 11 / 49 99 33
ab Mo. 23. 9. 85, 9 Uhr
Fran Neumann

500 SE
300 E, blau/schwarz, neuw.,
075, 415, 320, 594, 594, 594, inkl.
Firma, Tel. 0 40 / 7 23 23 29

DB 190 E 16 V
neu, blauschwarzmet., Leder
schwarz, Vollausstg., 2 Listen-
preis.
Tel. 0 68 41 / 37 39
oder 0 68 46 / 17 17

500 SE
6/83, 145.000 km, Extras u. a. ABS,
Alufelg., Klimaanlage, Servolenk.,
38.000,- DM + MwSt.
Tel. 02 41 / 7 32 18

USA-Autoexport
Professionelle Umrisung eigene Niederlassung in USA
DOT + EPA-Fullservice kostenlose
Exportmodelle vorrätig Informationsbroschüre
M + P AUTOMOBILE GMBH
MERCEDES + PORSCHE Homstr. 22-26, 4390 Gladbeck
FÜR USA Tel. 02043/4884, Tx. 8579255

280 SE neu
blau/Vel., Autom., Kil. SD,
Tel. 0 22 33 / 0 62 22 u. 7 89 89

ANDERS AUTOMOBILE
bietet an:
Neufahrzeuge JAGUAR
Modelle '86 sofort lieferbar:
1x XJS Cabrio V 12, rot/black
1x XJS Cabrio V 12, anthrazit/black
1x 4.2 Sov., steel blue/steel blue
1x 4.2 Sov., cobalt/black
1x 4.2 Sov., white/black
1x 4.2 Sov., black/black
Neufahrzeuge DB
1x DB 500 SEL, neu/silber/Leder
dattel, 1085
1x 280 SE, Ausst. wählbar, 1185
Neufahrzeuge PORSCHE
1x 911 Cabriolet, indisch./Gardleder
champagner, 1085
1x 911 Turbo, indisch./Gardleder
champagner, 1185
1x 911 Turbo, indisch./Gardleder
champagner, 1285
1x 944 Turbo, indisch./schwarz, sofort
1x 944 Turbo, schwarz/schwarz, sofort
1x 328 S-4-Ventiler, indisch./champagner,
1185
Neufahrzeuge FERRARI
1x 328 GTS, rot/schwarz, 1185
1x 328 GTS, rot/schwarz, 1685
1x Audi 5000 S
Ausstattung frei, ab 1285
Laufend weitere Neufahrzeuge
im Angebot
Tel. 07 11 / 81 40 44-45
Telex: 7 822 237

280 SEL neu
blau/Vel., Autom., Kil. SD,
Tel. 0 22 33 / 0 62 22 u. 7 89 89

190 E
mit Spoiler, Fahrwerk, Breitel-
len, kompl. Ausstg., in div. Far-
ben, ab DM 33.000,- inkl. MwSt.
Tel. 0 23 31 / 15 47, Händler

190 E
ABS, Color, Radio-Cass.,
Kopfst., Servol., el. Spiegel, ZV,
Niveaufreg., Handrückenp., weit.
Extras, Neuzustand, 25.700,- DM
inkl. MwSt.
Tel. 0 22 33 / 14 43 63
Priv. 0 22 33 / 14 43 63
Firma Handele

500 SL neu
Schwarzmet., Leder grau, Voll-
ausstg., DM 83.000,- Export, DM
106.000 inkl. Inland.
Tel. 0 69 21 / 1 21 69

280 SE Cabrio
Bj. 63, vollst. restauriert, DM
46.500,-
190 SL u. 280 SL
Bj. 78 u. 71
Mitsubishi Exklusiv-Automobile
GmbH
Tel. 0 49 / 45 87 89

Neuwagen
500 SL, 702/271
500 SEL, 737/271
500 SEL, 904/274
300 SL, 147/271
300 SL, 147/271
300 SL, 147/271
199 D, 2.5, 147/071
Autobahn KJHler
Tel. 0 21 69 / 5 26 64, Tx. 5 529 145

280 S (Typ 126)
9/80, Autom., ESSD, Color, ZV, Becker-
Radio etc., sehr guter Zustand, DM
23.900,- inkl. MwSt. + DM 20.950,-
netto.
Autobahn KJHler
Tel. 0 63 41 / 82 29

Merc. 190 D 2.5
als Vorführz. 7000 km gelaufen,
schwarzblau-met., Radio-Cass.,
el. SD, ZV, ABS, LM-Räder usw.,
NP DM 45.800,- Z. DM 43.800,-
inkl. MwSt. zu verkaufen.
Tel. ab Mo. 9 Uhr:
89 31 / 70 16 29

500 SEC, 735/271, 040/271
500 SEL, 329/278, 199/271
500 SE, 172/278, 523/275
380 SEL, 904/278, 172/271
380 SE, 199/278, 847/278
280 SEL, 172/271, 523/275
280 SE, 199/278, 847/277
Weit. Fahrzeuge in versch. Far-
ben verfügbar.
Firma MM, Tel. 02 51 / 31 15 05
FS 8 81 518

280 SE neu
blau/Vel., Autom., Kil. SD,
Tel. 0 22 33 / 0 62 22 u. 7 89 89

500 SEL Neuwagen
7% u. NP
Nauticblau-met., Leder schwarz,
222, 223, 241, 404, 410, 430, 440, 452,
470, 487, 504, 532, 543, 576, 581, 590,
600, 611, 673, 731, 872, 877, DM
83.600,- inkl. MwSt. (NP 100.000,-)
Tx: 9 81 679, T. 0 59 71 / 5 59 53

DB 190 E
Bj. 1/84, schwarz/schwarz, Tempoma-
tr., LM-Felgen, el. FH, Servol.,
we-Glas, Automatik, ABS, Radio-
Cass., ESSD, ZV, AHR, AMG-Um-
bau, 20 PS mehr, DM 36.800,- inkl.
MwSt.
Tel. 02 11 / 33 23 42
od. 33 25 89 u. 25 43 99

DB 450 SL
Bj. 6/73, lila/silbermet., Leder crè-
me, Extras, neuwertiger Zustand,
DM 32.500,- i. A.
Fa. Brandel GmbH, Dausenweg 10
7851 Oberrieden
Tel. 0 73 55 / 86, Tx. 7 19 649

Mercedes-Großauswahl
ca. 80 Mercedes-Gebrauchtwagen
verrätig.
Autobahn Winter, 6740 Landaun
Neustädter Str. 23
Telefon 0 63 41 / 8 22 20
Besichtigung: Montag-Samstag
von 9-15 Uhr, So. 9-15 Uhr

Merc. 280 SE
EZ 8/85, 3000 km, classicweiß, Ve-
lours blau, Vollausstg., unter
Preis, von Privat.
Tel. 0 29 21 / 1 47 87

Dream Cars for Export
930 Turbo, 85, all options 98.000,-
911, America, 85, 83.000,-
944 Targa, 84 35.900,-
500 SEL, fully loaded 78.000,-
Car Cars, Stuttgart/Göhr, K8th
0 72 21 / 48 21 15

190 E Vorführz.
5000 km, 31.700,- DM inkl.
190 D Vorführz.
5000 km, 31.350,- DM inkl.
280 SEL Neuw.
40 / 274, Vollausstg.,
DM 74.000,- inkl.
500 E, 199
300 D, 199
Lieferzeit Anfang Oktober
T. 0 60 82 / 16 24, Tx. 4 10 339 Händler

500 SEC AMG
340 PS, 4-Ventiler, AMG/Breit-
version, 8000 km, Erstzul. 6/85,
schwarzblau-met., Leder grau,
Fuchs 300, AMG-Sportlenker,
Clarion-TV, in Armaturen-
breit, NP DM 16.000,-, Autoteil.
B2, alle DB-Extras usw., NP
über 230.000,- DM inkl. MwSt.
geg. Gebot. D - Tel. 0 89 / 89 79-
01 (Herrn Dert) oder 0 89 /
4 30 34 29

DB 500 SEL
4/84, silbermet., Chiffon, Velours,
neuw., Vollausstg., nur DM 69.500,-
inkl.
Fa. Pflaum GmbH
Tel. 0 41 35 / 0 37

Exportwagen
Testa Russa DM 200.000,-
308 GTS DM 111.000,-
Mondial Cabrio DM 110.000,-
DB 500 SEL ab DM 85.000,-
DB 500 SL ab DM 90.000,-
Inlandzölner + 14% MwSt.
Autobahnland
Tel. 07 61 / 7 80 81, Tx. 7 72 620

DB 500 SL neu
Mod. 86, silbermet., Leder dattel,
alle Extras, DM 114.000,- inkl.
(100.000,- Export).
Dwe-Olsen-Automobile
Tel. 0 62 21 / 86 29 41 oder 4 60 44
Tx. 401 628

Exclusive
Car
showroom: Nymphenburger Str. 1
8000 München 2
Tel. 0 89 59 29 18
Tx. 5 218 979

500 SE
8/80, anthr.-met., Vel. Klima,
SSD, ABS, el. Feinst., Vollste-
reo, Sitzzug, Standzug, Tempoma-
tr., Col., ZV u. v. a. 120.000
km, schnechtgepfl., un-
faulfr., DM 49.500,-
Autobahn Sternfeld, Essen
Tel. 02 01 / 77 99 43

380 SE
Mod. 83, 39.00

NACHRICHTEN

Rekordversuch abgesagt
Bogotá (sid) - Der dänische Radprofi Hans-Henrik Oersted mußte seinen für Ende September angekündigten Versuch absagen, in Mexico City den Stunden-Weltrekord des Italieners Francesco Moser auf Höhenbahnen (31,151 km/h) zu verbessern.

Pasie nach Stuttgart
Stuttgart (sid) - Fußball-Bundesligaklub VfB Stuttgart hat den jugoslawischen Nationalspieler Predrag Pasie verpflichtet. Der 36jährige Stürmer von Jugoslawiens Meister FC Sarajevo kann erstmals in zwei Wochen im Spiel gegen Düsseldorf eingesetzt werden.

Glasgow ohne Fans?
Glasgow (sid) - Der schottische Fußballklub Glasgow Rangers hat seine Anhänger gebeten, die Mannschaft nicht zum UEFA-Pokal-Rückspiel am 2. Oktober beim spanischen Klub Atletico Osasuna nach Pamplona zu begleiten. Die Verantwortlichen der Rangers, die das Hinspiel mit 1:0 gewonnen, fürchten Ausschreitungen von Rowdy-Gruppen und Strafen für den Klub.

Ligier startet nicht
Paris (sid) - Das französische Formel-1-Team Ligier wird nicht am Großen Preis von Südafrika teilnehmen, der am 19. Oktober in Kyalami stattfindet. Dies erklärte Teamchef Guy Ligier in Paris.

Belgier pfeift WM-Spiel
Düsseldorf (sid) - Der Belgier Marcel van Langenhove wurde vom internationalen Fußball-Verband (FIFA) als Schiedsrichter für das WM-Qualifikationsspiel Schweden - Deutschland am Mittwoch (25. September) in Stockholm benannt.

ZAHLEN
FUSSBALL
UEFA-Pokal, erste Runde: Boavista Porto - FC Brügge 4:3 (1:1).
TENNIS
Grand-Prix-Turnier in Los Angeles (315 000 Dollar), 2. Runde: McEnroe - Flach (USA) 6:3, 6:4, Edberg (Schweden) - Pearce (USA) 6:3, 6:4.

GALOPP / Beim Preis von Europa in Köln zählt Gold and Ivory mit Steve Cauthen zu den Favoriten

Prinz Karim Aga Khan nimmt sich vor, mit dem Hubschrauber auf der Rennbahn zu landen

KLAUS GÖNTZSCHE, Köln
Sechs Pferde hat der englische Trainer Ian Anthony Balding (48) bislang in Rennen der höchsten Kategorie auf deutschen Galopprennbahnen gesattelt. Fünfmal haben die Balding-Pferde die größten deutschen Rennen gewonnen. Morgen nachmittag ist er auf der Kölner Bahn im Preis von Europa wieder mit einem Favoriten vertreten: Gold and Ivory mit dem englischen Champion-Jockey Steve Cauthen (38), zuletzt gewann das Paar den Großen Preis von Baden in Ifezheim - und auch 1984 den Preis von Europa, der mit insgesamt 400 000 Mark (davon 235 000 Mark dem Sieger) dotiert ist und erstmals vom Sportartikelhersteller Puma offiziell gesponsert wird.

Am 13. Dezember 1988 ist Karim Aga Khan in Genf geboren, 26jährig wurde er als vierter Aga Khan inthronisiert. Drei Jahre später erbe er das gewaltige Vermögen seines Vaters, Ali Khan, dem dessen Vater den Titel als geistiger Führer der Ismaeliten vererbte. Ali brachte es auf vier Ehen, eine davon mit dem Filmstar Rita Hayworth. An einem Frühlingstag des Jahres 1980 starb Ali Khan in den Trümmern seines Sportwagens in der Nähe von Paris.

Prinz Karim Aga Khan ist heute als Frühlingsbeauftragter der Vereinten Nationen ständig unterwegs, trotzdem bleibt noch ausreichend Zeit, sich um seine vielen Pferde zu kümmern. Er war auch der Besitzer des 1982 auf immer noch ungeklärte Weise entführten englischen Derby-Siegers Shergar, der bis heute noch nicht wieder aufgetaucht ist. Vier Jahre vorher hatte der Aga Khan den 150 Kopf starken Pferdebestand des in Konkurs gegangenen Dior-Gründers Marcel Boussac erworben. Der damalige französische Ministerpräsident Valéry Giscard d'Estaing soll dabei kennisisch vermittelt haben, denn ursprünglich galt der Amerikaner Wayne Murty als Käufer, doch die Regierung in Frankreich zeigte beachtliches Interesse, die Boussac-Pferde im Lande zu halten.

STANDPUNKT / Sportgericht

Der Sport und seine Gerichtsbarkeit - das wird wohl immer ein verschlüsseltes Rätsel bleiben. Da stellt ein Schiedsrichter in einem Spiel gleich zwei Sünden vor Platz: Der eine durfte gestern abend direkt wieder spielen, der andere muß noch ein Pflichtspiel aussetzen. Wolfgang Patzke und Florian Hinterberger, beide von Bayer 04 Leverkusen, heißen die beiden. Patzke, wer will es ihm übelnehmen, hat sich sehr gefreut, daß er gestern schon wieder ran durfte.

Dieses bayerische Derby hat Tradition. Im Jahre 1901 trafen die Fußballklubs aus Franken und Oberbayern erstmals aufeinander. So kann sich Bayern Münchens Schatzmeister und designierter Präsident, Professor Fritz Scherer, heute am achten Spieltag der Fußball-Bundesliga auf ein volles Olympiastadion (70 000 Besucher) freuen, wenn sein Team gegen den 1. FC Nürnberg antritt - punktilos zur Eröffnung des 175. Oktoberfestes. Dem Nürnberg Trainer Heinz Höber ist nicht nach Feiern zumute. "Wie kann ich elf gesunde Spieler aufbieten?" heißt sein Problem. Udo Lattek hat nur über Alternativen (wahrscheinlich Willner) zum verletzten Lothar Matthäus nachgedacht.

Nur remis - Schach-Weltmeister Karpow riskierte nichts

DW, Moskau
Nach zwei Siegen in der vierten und fünften Partie der Schachweltmeisterschaft in Moskau will Weltmeister Anatoli Karpow offenbar nichts riskieren. Damit wird die Aufgabe des Herausforderers Gari Kasparow recht schwierig, denn er kann diesmal den Verlauf des Wettkampfes nicht beliebig verzögern, wie er es in der Schlussphase des ersten Wettkampfes im Frühjahr praktizierte.

Karpow (weiß) - Kasparow (schwarz), Damengambit:
1.d4 d5, 2.e4 e6, 3.Sc3 Lc7, 4.Sf3 Sf6, 5.Lg5 h6, 6.Lxf6 Lxf6, 7.Lc3 0-0, 8.Rd2...
In der 19. Partie des ersten Wettkampfes wandte Karpow diese Fortsetzung an, im 27. Spiel wechselte er zu 8.d4 über.

Interessant, aber auch etwas riskanter wäre 12.exd4 Sf6, 13.Lb3: Weiß hat aktive Figuren, aber einen isolierten Bauern auf d4.
11.Lc3 Ld7, 12.Ld3 Td8, 13.Sc4 Ld4, 14.Dd4 Ld4()
Nach 16... Lc6, 17.De5 oder Dc5 hätte Weiß eine Druckstellung. Kasparow optiert mit seinem Zug einen Bauern, um das Eindringen seines Turmes in die weiße Stellung zu erzwingen.

BETEILIGUNGEN - ANLAGEN - GELDVERKEHR

M Brokerhaus Muirpace
Wollen Sie an einem Geschäft teilnehmen, das bisher nur "Millionären" vorbehalten war? Fordern Sie unser kostenloses Informationsmaterial an. Muirpace - Ihr Partner im internationalen Börsengeschäft.

Reingewinn DM 4000,-/Monat
und mehr (auch nebenberuflich). Neue Edition oder 2. Bein für Intelligenz-Herren mit rascher Auffassungsgabe, Kapitalbedarf (mind.) DM 80 000,-. Zuschriften mit Kapitalnachweis erbeten unter 8228 an WELT-Verlag, Postfach 10 08 64, 4300 Essen.

Warentermingeschäft?
Wir helfen schnell und kostengünstig. Angebote unter N 2925 an WELT-Verlag, Postfach 10 08 64, 4300 Essen.

Achtung Kapitalanleger
Beteiligung an einem Aktien- und Pflanzgeschäft, Pilotprojekt, bei sehr guter Rendite. Absicherung durch Steuerberater und Rechtsanwältin. Zuschriften erbeten unter N 4710 an WELT-Verlag, Postfach 10 08 64, 4300 Essen.

Super-Geldanlage
mit monatlichen Gewinnschüttungen, ca. 25 % bis 45 % p. a. - je nach Einlagedauer, verm. Finanzagentur Hentschel Brandenburgerische Str. 35 1000 Berlin 15, Tel. 0 30 / 8 51 38 93

MM First Metal
COMPUTER-TRADING PROGRAMME
exklusiv in Europa - der erfolgreiche Weg für TERMINGESCHÄFTE
Dennis Turner performance record
Contract year Margin and Reserves Profit Commission Net Profit Pct Profit

Starthilfe für Selbständige
Suchen Sie nach Möglichkeiten, sich selbstständig zu machen? Oder brauchen Sie Kapital für ein Unternehmen? Wir helfen Ihnen bei der Finanzierung. Zuschriften erbeten unter N 4710 an WELT-Verlag, Postfach 10 08 64, 4300 Essen.

Internationale Leasinggesellschaft
bietet bis 18% Jahreszinsende + Gewinnanteil im Export von Luxusgütern/Fahrzeugen (Übersee, Golfstaaten und Japan). Kurze Laufzeiten ab 6 Mon., quartalsmäßige Rentezahlungen im Voraus. Schweizer Treuhänder garant. diskrete Abwicklung. Personal deutscher Treuhänder mögl. Vermittler willkommen. Unterlagen von Firma Erle Stückel Karlsruhe 16, 6900 Frankfurt/M. 1 Tel. 0 69 / 25 25 69

AVAL-Darlehen
in DM, sfr und US-Dollar zu günstigen Konditionen. Beteiligungen, Venture-Kapital, Hypotheken, Anlageberatung und Import-Export, Finanzierungen. Finanzagentur Hentschel Brandenburgerische Str. 35 1000 Berlin 15, Tel. 0 30 / 8 51 38 93

Sie können Bealtzer
einer eigenen, internationalen Bank in voller Bekanntheit mit einem ausgezeichneten, steuerl. Stand werden. Prüfen Sie an die maßgebend. geschäftl. u. steuerl. Vorteile! Wir garantieren volle Diskretion. Nur ernst. geschäftl. Anfragen erwünscht. Angeb. u. M 4821 an WELT-Verlag, Postfach 10 08 64, 4300 Essen.

Stuttgarter Aktien-Club!
Über 500 Mitglieder, 85 mit Aktien (1984: 59%). Späthilfen Depot mit nur 3-4 Werten, exakte Kauf- u. Verkaufstermine, monatl. Samstags, Ausblick, Unterlagen kostenlos! Walter & Baurhuf, Augustenburger Straße 58/2 7000 Stuttgart 61, Telefon: 0711 / 32 54 82

Zinsg. Darlehen
AAP-Finanzverm. 0 25 71 / 16 61

Suche Privatdarlehen
biete 1,5% Zins, 1,5% Tilgung p. M. Zuschr. u. N 5382 an WELT-Verlag, Postf. 10 08 64, 4300 Essen.

JOJOBA
Investieren Sie jetzt in flüssiges Gold. mit einer Beteiligung an Ausländische Gold- und Silberminen JOJOBA-Platz. Investment ab DM 4300,- 100%ige Forderung über eine deutsche Großbank möglich. Fürsten Sie weitere Informationen an: WELT-Verlag, Postfach 10 08 64, 4300 Essen, Telefon 0711-77543

Hohe Steuerersparnis - solides gewinnorientiertes Eigentum!
● Gewinnorientierter Immobilienbesitz
● Beteiligung an solidem Wohn- u. Geschäftsbau
● Sicherer Grundbesitz
● Langfr. gesicher. Mietnahmen
● Abwechslung in der Taxation
● Steuerl. Abschr. nach EStG, Abschr. 157, ca. 75 % des geschätzten Anw. noch in 1985
● Vollst. rechtliche Absicherung durch notariell. Grundb.
● Mindesteinlage: 20 000 DM. Fordern Sie unser Informationsmaterial an! Dipl. Ing. Peter Hertz Kapitalanlage - 2 88 22 - Bismarckstr. 100 - 1000 Berlin - Telefon: 0 30 - 8 93 06 1

Schwarzwald
Suche Finanzkraftgeber für gutes Objekt (ETW), 30 % Gewinnbeteiligung, ca. DM 150 000,-. Tel. 0 55 96 / 4 86 76 ad. 89 81 / 6 79 17

Schweiz
Wir verkaufen im Rahmen der gesetzlichen Möglichkeiten (90%) eine Hotelbeteiligung im Umfang von 2 Mio. sfr. Aktive Mitarbeiter nicht ausgeschlossen, Teilweise hypothekarische Sicherstellung möglich, Aufenthaltserlaubnis 3 od. 6 Jahre inpass angemessener Frist besichtigt werden. Angeb. u. G 5409 an WELT-Verlag, Postfach 10 08 64, 4300 Essen.

Über 100% Gewinn gibt es nicht ohne Risiko!
Wenn Sie bereit sind, ein überschaubares Risiko einzugehen, dann fordern Sie noch heute unsere Unterlagen an. Zuschriften erbeten unter U 1743 an WELT-Verlag, Postfach 10 08 64, 4300 Essen.

18 Mio. von Privat
als Grundschuld, ab DM 30 000,-, auch bei Zwangsmaßnahmen, Darlehensbedingungen etc. Zuschriften erbeten unter F 1320 an WELT-Verlag, Postfach 10 08 64, 4300 Essen.

Kredite zu 5 1/2%
Jahreszins (Ausz. 100%) erteilen Schweizer Banken. Nur telef. Auskünfte (13-17 Uhr) durch: Treuhand Dr. Esser GE-8946 Zürich Tel. 00 41 / 1 / 3 23 28 50

Kampfen/Sytl
Rechtlich-Appell - Haus auf der Meeresspitze, 5 Apprt., eine gr. Eigentümervogel, Heidegründ. im herz. Waldstück am Naturschutzgebiet. Das Haus befindet sich in einem hervorragenden Gesamtzustand. Ein Restlochobjekt, das sich rechnen läßt. DM 1,75 Mio. Halbfelsen Volkenbach Immobilien e. G. Stadtweg 27a, 2380 Schwegling Tel. 0 43 21 / 2 65 60

Krefeld, App.-Haus
Nähe Hbf., ca. 250 m² Nutzfl., DM 298 000,-. Lümmel-Innenbau. Telefon 0 21 81 / 51 41 39

Kunstlerdorf Worswede
Einfamilienhaus, 400 m² WFL/NZL, 4500 m² Grundstück, in absol. Toplage, DM 550 000,-. Capital-Anlage u. Vermögen GmbH Tel. 94 21 / 23 90 93-94

Landhaus auf Sylt
biete Nordsee von Wemmsiedt, 185 m² Nutzfl., 1850 Grdfl., 73 850 000,- DM v. Priv. Zuschr. erb. u. N 5394 an WELT-Verlag, Postfach 10 08 64, 4300 Essen.

VERMIETUNGEN
GESUCHE
Wir suchen im Raum Hannover - Garmsch-Partenkirchen Mietwohnungen jeder Größe. ifb IMMOBILIEN FELLER, Tel. 0 55 41 / 4 61 98

Heinstdt/Ulzburg
Bungalow am mod. Ackerhof, in ruhiger Alleinlage, sofort frei, rund 200 m² Wfl., Sauna, Schwimmbad, Do-Gar, und legt. für DM 1900,-, erb. zu verm.

Freist. Haus
Nähe Frankfurt, Innenstadt, ab 1.2./1.88 zu vermieten. WF 180 m², Garten 1000 m², möbliert oder unmobliert, mind. 2 Jahre. Zuschr. erb. u. E 5407 an WELT-Verlag, Postf. 10 08 64, 4300 Essen

Ihr Zuhause im Alter
beste Wohnqualität und zuverlässige Betreuung im neuerrichteten Wohnstift „St. Mauritius“ in Tholey, Luftkurort im nördlichen Saarland
Sie wohnen in einer komfortablen 2-Zi.-Wohnung mit vollingerichteter Küche, mit Diele, Bad, Balkon oder Terrasse. Alle Wohnlagen sind ebenerdig zu erreichen. Der Pensionspreis DM 1.450,- mtl. Für eine zweite Person erhöht sich der Preis nur um DM 390,-. Einlage eines zinslosen Darlehens von DM 9.000,- erforderlich. * täglich warmes Mittagessen * wöchentliche Grundreinigung * Betreuung durch Fachkräfte und qualifiziertes Personal * Inanspruchnahme aller Einrichtungen des Betreuungsentrums. Nehmen Sie bitte gleich die Heimleitung in Anspruch und fordern Sie Prospekte an. Sie werden umfassend beraten. Caritas Heimstätte „Haus am See“. 6697 Nohfelden/Neumkirchen - Tel. (0 63 52) 6024

IM BERGISCHEN LAND
östlich von Köln, 35 Auto-Minuten von Köln-Hauptbahnhof, in idyllischer Gemeinde, 5355 LINDLAR-Koppland, sind in 2 neu erbauten Häusern mit je 3 Wohneinheiten noch anzubieten: 3 Wohnungen 106 m², 1 Wohnung 68 m², Mietpreis 8,-/8,50 DM o. Nebenkosten, großzügige Gartanlage, Hanglage, unverbaubare Aussicht nach Süden in waldreiches Bergland, schöne Spazierwege, Erstklassige Ausstattung, Fußbodenheizung, zusätzl. Ofen/Kamin, Wandschränke, 3 Bäder, Terrasse, Tiefgarage. WOHNEN, WO ANDERE URLAUB MACHEN! A. SONDER, Mühlenweg 19, 5253 Lindlar 5, Tel. 0 22 66 / 87 11

ALTENHEIME - RÜHESITZE
Seniorenwohnsitze im sonnigen Spanien
Wir bieten in mehreren spanischen Toplagen Seniorenwohnsitze mit individueller Atmosphäre als Dauerwohnsitz (auch zeitlich begrenzt). Bitte setzen Sie sich mit uns in Verbindung. Informationen durch: Alepa GmbH Tiergartenstraße 99, 3000 Hannover 1

ispo 85 Herbst



Bis auf den letzten Quadratmeter war das gesamte Münchner Messegebäude ausgebucht, als die ispo 85 Herbst, die 23. Internationale Sportartikelmesse, vom 12. bis 15. September veranstaltet wurde. Über 1500 Unternehmen aus 35 Staaten belegten sämtliche Hallen und noch ein Freigelände von 15 000 m². Dabei bewies sich diesmal erneut die hohe Internationalität dieser Präsentation, denn genau 61% der ausstellenden Unternehmen kamen aus dem Ausland. Die Entwicklung in den einzelnen Bereichen der Sportartikel und der Sportmode waren in der letzten Zeit stürmisch und so sah man sich genötigt, die Branchen auf der ispo neu zu gliedern. So fanden sich Sportschuhe und Sportartikel erst-

Internationale Sportartikelmesse München

Hersteller in relativ ruhigen Bahnen. Es gab wegen des zu spät einsetzenden und unbeständigen Sommerwetters keine nennenswerten kurzfristigen Nachbestellungen. Entsprechend demnach die Stimmung bei den Herstellern: sie beurteilen diese Sommerzeit gerade mit befriedigender – dagegen sind die Bereiche, die besonders stark vom Wetter abhängig sind wie Wassersport und Tennis, nicht zufrieden. 1984 hatten die deutschen Sportartikel- und Frei-



zeitproduzenten insgesamt ein Produktionsvolumen von 5 Mrd. DM erreicht. Für dieses Jahr wird im Durchschnitt ein Zuwachs von rund 3,5 bis 4 Prozent erwartet. Trotz so mancher widriger Umstände haben es aber die deutschen Hersteller nicht versäumt, mit attraktiven Kollektionen oder Einzelprodukten das Interesse der Käufer auf sich zu lenken. So z. B. die Firma Uhlisport: Sie bringt für modisch-sportiv orientierte Individualisten, die sich vom Uniformlook abheben möchten, die Freizeitkollektion 'FreeLine', bei der sich hohe Funktionalität mit hochmodischem Chic verbindet. Oder aber die Firma Rödbber, die ein Thermo-Kissen entwickelt hat zur praktischen Anwendung bei Zerrungen und Prellungen und außerdem mit dem Rödbber Thermo-Start-Öl aufwartet, einem Aufwärm-Öl, wie es sich die Sportler wünschen. Eine Weltneuheit stellt adidas ein einstellbares Dämpfungssystem für Jogging Schuhe, das in Zusammenarbeit mit Fichtel & Sachs

entwickelt und dann weltweit zum Patent angemeldet worden ist. Und die Firma Puma präsentiert eine Mode, die sportlich, chic und modern ist – in sich ausgewogen und abgerundet. Dabei reicht die Angebotspalette von T-Shirts über Jogginganzüge bis hin zur Straßenbekleidung mit sportlicher Note. Erwähnt werden sollte aber auch, daß Boris Becker mit einem Puma-Rocket mit Power-Control-System das Turnier in Wimbledon gewann. Allein mehr als 500 Aussteller zeigten diesmal Sportmode und Sportartikel, die immer mehr ein wichtiger Bestandteil der ispo werden; Ihre Saison 1986 soll buntd, lebhaft und abwechslungsreich werden. Daß München für die Branche ein guter Messeplatz war und ist, zeigte die Zufriedenheit der Aussteller mit der gesamten Organisation, die übersichtlich und vorbildlich war. Leider hat das keine Einbußen auf Preissteigerungen, die von der Industrie aufgrund gestiegener Kosten vorgenommen werden müssen. MARGRET SCHEIBEL



adidas-Weltneuheit: Ein stufenlos einstellbares Dämpfungssystem

Es wurde in Zusammenarbeit mit Fichtel & Sachs für Jogging Schuhe konzipiert und weltweit zum Patent angemeldet. Es handelt sich dabei um das Anti-Pronations-Schockabsorption-System (APS), das aus Polylethanthruppen besteht, die an einer bruchstärkeren Glasfaserwelle aufgehängt sind. Diese Rippen lassen sich mit einem Schlüssel, der im Fersenbereich der Zwischenschuhle angebracht ist, problemlos zusammenziehen oder auch strecken. Werden diese Rippen nun komprimiert, dann ist die Dämpfung hart; stehen sie weiter auseinander, sorgen sie für ein weiches Laufgefühl. Eingebaut wurde dieses neue Dämpfungssystem in den adidas-Spitzenlaufschuh 'APS', der sich individuell auf Körpergewicht, Bodenbeschaffenheit und Laufstil einstellen läßt. Sein Schaft besteht aus ortungstreuem Nylonmaterial mit Gezieltenverleuerungen an besonders beanspruchten Stellen, während die Trittsicherheit durch das griffige Rippenprofil der abriebfesten Gummisohle garantiert wird – kontrolliert wird die Dämpfung durch ein Sichtfenster im Fersenbereich der Sohle. – Von besonderem Interesse ist die adidas-Tenniskollektion '86,

die durch Kombinationsfähigkeit, gelungene Funktionalität und aktuelle, modische Aussage besticht. Sie umfaßt 133 neue Modelle und 260 Farbstellungen: Shorts, T-Shirts, Hosen, Röcke, Kleider, Sweatshirts, Pullover und Anzüge für Damen, Herren und Kinder. Für diese Kollektion wurde erstmalig Climolite verarbeitet, ein Material mit optimalen Trageeigenschaften – eingesetzt werden aber weiter Baumwolle, Polyester und Triacetat. Entsprechend dem Modetrend wurden in der Damenskolektion die Druckdessins verstärkt, Schulterbetonungen und Kimonovariationen haben noch wie vor Bedeutung; dominierend im Rockbereich sind Farbkombinationen, Sweatshirts, Puller und Anzüge. Bei den Herren im Vordergrund steht die funktionelle, die sportlich-modische Aussage, die Farbskala jedoch bleibt umfangreich: das Lend-Design '85 wurde um eine dezente, postelartige Variante ergänzt. Wichtig aber, daß auch für die Kollektion 1986 die Preise stabil gehalten werden konnten.

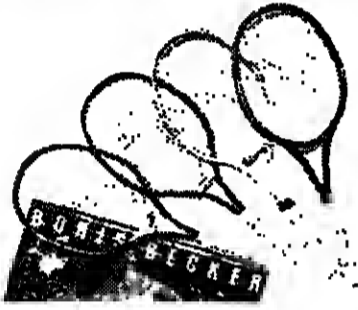

Puma entwickelte das Racket des Wimbledon-Siegers

Es trägt nun auch seinen Namen: Boris Becker Winner. Es ist der Prototyp der neuen Pro-Line-Tennisschläger-Generation mit aerodynamischem Niederquerschnittsprofil und schmalem Herzgest, wie maßgeschneidert für Wimbledon-Sieger von heute und morgen: ein Vollkunstschläger mit dem Puma Power Control System 3 – das in drei Stufen von je 5 mm die Längen- und Querschnittsprofile des Tennisschlägers an die Kraft und die Spielweise des Spielers ermöglicht. Die völlig neue Superwaffe, Boris Becker Super, ist ebenfalls ein typischer Puma-Schläger; er hat einen aerodynamisch durchstülpten Niederquerschnittsrahmen mit 50 % Graphit/50 % Fiberglas-Tarsienkasten. Der feste Herzgest ermöglicht optimale Ballkontrolle und dynamische Spielweise. Die stufenlose Verstellbarkeit der Schlägerlänge geschieht durch original Puma Power Control System, das Racket wird also an die Kraft und die Spielweise des Tennisspielers wie auch an die Ball- und Bodenverhältnisse optimal angepaßt. – Ein besonderes Augenmerk widmet Puma seit eh und je der Sportswear. Da ist zunächst der topchice Jogginganzug E. Wun-

derlich aus Baumwolle, Acryl und Viskose. Die Jacke ist mit einer Kängurutasche versehen, die Hase mit Boxerbund und zwei Schubtaschen; Gelb und Silber sind die Grundfarben. Etwas ganz Apartes ist der modische Tennis- und Freizeitanzug Wales (Foto), er ist aus 100 % Baumwolle und wird in den Farben Weiß/Gelb, Gelb/Weiß und Hellblau/Weiß angeboten. Angenehm auf der Haut zu tragen ist das weiße Jogging-Oberteil Tokyo, dazu die passende Hose Osaka mit breitem modischen Bund und mit zwei Schubtaschen. Acapulco wird eine Bluse genannt, aus 100 % Baumwolle in den Farben Smaragd, Fuchsia, Gelb und Weiß, zu der eine ¾ lange Hose paßt mit 2 Gesäß- und 2 Schubtaschen. Sweet-Shirts, Herren-Shorts aus Baumwolle, Hosenträger für die jungen Damen und Herren-Futterstoffhosen gehören weiter zum Programm, auf das Firmenchef Armin A. Dossler mit Recht stolz ist.



Bei Head berechnet der Computer das ideale Racket

Für den anspruchsvollen Spieler, der die Mid Plus Größe bevorzugt, also die Vorteile von Oversize-Rackets nutzen will, ohne auf die Vorteile von Midsize-Rackets verzichten zu müssen, wurde der Special Edition Pro entwickelt. Bei ihm wurde der Flex mit Hilfe des neuen CAD-CAM-Systems exakt auf die Anforderungen technisch guter Spieler abgestimmt, wobei die spezielle Anordnung der Graphitfasern einen etwas weicherem Flex ermöglicht trotz der 100%-Graphitkonstruktion. Die enge Ballbeschleunigung bei geringem Kraftaufwand wird durch das aerodynamische Rahmenprofil garantiert; die hervorragende Ballkontrolle ist durch das Präzisions-Oval möglich. Für die Schöpfung des Armes sorgt das Head-Vibration-Control-System, dabei absorbiert die mit Head entwickelte und patentierte Integriertschlauch-Griffschale bereits im Griff die beim Schlag auftretenden Schwingungen und verhindert so ein Übergreifen dieser Schwingungen auf den Arm des Spielers. Diese neuen Rackets der Pro-Serie haben sich als durchschlagender Erfolg erwiesen. Für 1986 präsentiert Head sieben Tapetracks in dieser Gruppe, die wie alle übrigen Schlägergrößen im Windkanal getestet wurden. Head Sportgeräte GmbH & Co. A-6721 Kometbach bei Brozeng



Das superschnelle Hochleistungs-Sportboot von Metzeler

das ist das Elefant RH, das die Eigenschaften Hochleistungs-Luftbootes mit denen eines Hochleistungs-Sportbootes aus GFK (Glasfaserverstärktes Polyester) vereint. Seine Seitenschläuche und seine Bootssole (aus GFK) kann man durch eine längslaufende Doppelrohr-Konstruktion in wenigen Minuten einfach und problemlos sicher verbinden und lösen. Das Elefant RH ist außerordentlich reparatur- und servicefreundlich, vor allem leicht zu transportieren; ein entsprechender Autodachträger genügt. Die Schale selbst ist in Sandwich-Bauweise ist absolut verwindungsfrei und selbsttragend als große Auftriebskammer konstruiert. Eine sinnvolle Raumeinteilung bietet Platz für zwei bequeme Doppelsitze in Fahr- und Steuerposition, die auch als Liegefläche genutzt werden können. Bei diesem Boot sprechen exzellente Kurvenstabilität, höchste Spurgenaugigkeit und spritzwasserfreie Fahrt für sich; sechs Personen finden in ihm Platz. 453 cm lang und 185 cm breit, liegt die zugelassene Motorleistung bei 40,5 kW/55 PS, und ein solcher Langschiffantrieb ist sicher an dem in der Bootschale integrierten Motorspiegel montierbar. Zwar verleiht das Boot bedeutend mehr Schub, aber hier sollte die Vernunft Grenzen setzen; auch so wird die Fahrleistung begehrt. Metzeler Kutschklub GmbH Gneisenaustr. 15, 8000 München 50



Leicht, rollbar, rutschfest und hygienisch

das sind die Eigenschaften der AIREX™ Turn-, Gymnastik- und Freizeitmatten, die das Aalen Unternehmen in verschiedenen Maßen, Stärken und Farben liefert. Diese Matten isolieren, sie nehmen keine Feuchtigkeit auf, sie sind leicht zu reinigen und auch im Freien zu verwenden – selbst im Wasser für Gymnastik. Sie sind unentbehrlich für Fitness und Freizeit, für Turnen und Gymnastik, besonders in Vereinen, Krankenhäusern, Krankengymnastikräumen, Schulen, Kindergärten, aber auch in Kurzentren, Schwimmbädern und Hallenbädern. So sind z. B. die AIREX™-Gymnastikmatten, die der Heil- und Krankengymnastik ebenso dienen soll wie dem Heilm- und Haltungstraining, aus geschlossenzelligen PVC-Weichschaum, hygienisch und sanftgedämpft, beidseitig verwendbar und in vier Farben erhältlich. Diese Matten, die ihre Probe längst bestanden haben, werden geführt im Sportfachhandel, in Sanitätshäusern, in Turn- und Sportgerätekäufen und bei Einrichtern für Schulen, Kindergärten und Krankengymnastikstätten. Bezugsquellen und Prospekte für diese Matten, die Gesundheit und Freude durch Bewegung versprechen, erhalten Sie bei: Airex-Werksvertrieb Gaugler & Lutz OHG Robert-Bosch-Str. 29, 7080 Aalen Tel. 0 73 61 / 4 10 88-89



FILA-Erfolg auf der ISPO

Die am Sonntag in München zu Ende gegangene ISPO brachte für FILA ein gutes Auftragspolster für Frühjahr/Sommer '86. Im Rahmen einer getanzten Kollektions-Show präsentierte der italienische Sportmoden-Hersteller eine farbenfrohe Tennis-, Schwimm- und Freizeitmode, die beim Fachpublikum positiv aufgenommen wurde. Orderrufen bei Tennisbekleidung waren vielfältig kombinierbare Modelle in der Grundfarbe Weiß, den klassischen FILA-Farben Weiß, Blau, Rot sowie den neuen, modischen Pastellfarben. Bei der Herrenmode stehen Funktion und das FILA-typische Design im Vordergrund, wogegen sich die Damenkollektion vornehmlich durch die modische Komponente auszeichnet. Sportliche Schwimmbekleidung aus der FILA-aqua-time-Kollektion ist durch stilistisches Einfallsreichtum gekennzeichnet und erobert sich weitere Marktanteile. Komplette Outfits in klassischer Ausrichtung sprachen besonders die langjährigen Fachhandelskunden von FILA an. FILA SPORTARTIKEL GMBH Carl-Zeiss-Str. 5 8628 Heiligenhaus



Lowa verarbeitet jetzt auch Gore-tex

Das ist eine wasserdichte und trotzdem atmungsaktive und extrem dünne 'Haut', die nach dem 'Prinzip Natur' konzipiert und bereits in der Weltumfahrt sowie in hochtechnologischen Medizinbereichen eingesetzt wurde. Lowa als weltgrößter Hersteller von Spezial-Trekking-Schuhen hat nun in München vier neue Modelle vorgestellt, bei denen der Schutzringum mit Gore ausgestattet ist. Es handelt sich dabei um drei Trekking-Stiefel und um das Modell 'Pirsch' für Jäger (unverbindliche Preisempfehlung: 319,- DM). Firmenchef Sepp Lederer berichtete, daß er zum Pirsch-Modell von Jägern selbst anliert wurde. Das Resultat ist ein Stiefel mit einem hohen, eng anliegenden Schaft und der bewährten Lowa-Alpin-Profil-Sohle. Diese nützlich gewährt einen weichen Auftritt und eine hervorragende Dämpfung dank einer Zwischenschicht einerseits und Rutschsicherheit andererseits. Gegen seitliches Abnutzen wurde außerdem noch seitlich eine 27 mm hohe Schuppenzone angebracht. Eine weitere Neuheit ist der 'Heck-Strip', der wie eine Bandage wirkt und die Aufgabe hat, dem Fuß über dem Knöchel Halt zu bieten, andererseits aber dem Schaft vollkommene Bewegungsfreiheit gewährleistet. Außerdem meldet Lowa, daß die Vorjahrespreise gehalten werden. Lowa Schuhfabrik, Hauptstraße 14 8063 Jettendorf/Oberbayern

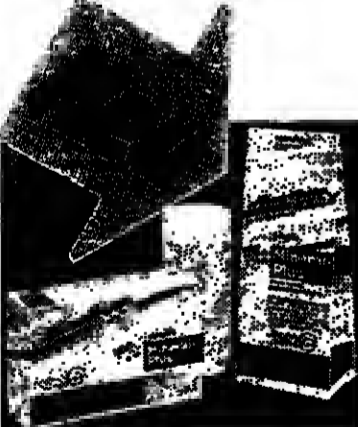

Sportive Protokost gibt dem Erfolg Nahrung

Diesmal ist es der physiologische Durstlöscher Mineral-Plus, den die Firma Wander nach neuesten Erkenntnissen aus ihrem Produkt Mineral-Plus 6 weiterentwickelt hat. Dabei wurden das Mineralisat und das Kohlenhydratspektrum den aktuellen sportmedizinischen Erkenntnissen angepaßt, so hat man beispielsweise den Magnesiumanteil stark erhöht. Auch die neu hinzugefügten Vitamine entsprechen in ihrer Dosierung und in ihrer ausgewogenen Verhältnis den modernen Erkenntnissen der Leistungsphysiologie. Dieses neue Produkt Mineral-Plus wirkt dem Leistungsabfall entgegen, der durch den Elektrolyt- und Vitaminverlust im Schweiß entsteht, und es führt zu einer Optimierung der Leistungsfähigkeit. – Die Firma Wander betätigt sich seit mehreren Generationen im Bereich der Sporternährung und ist schon seit 1932 ständiger offizieller Ausrüster der Olympischen Spiele. Langjährige internationale Erfahrung auf den Gebieten der klinischen Ernährung und Diätetik ist die Grundlage für die Entwicklung aller Produkte, die in enger Zusammenarbeit mit führenden Sportmedizinern, Leistungsphysiologen, Trainern und Spitzensportlern erprobt werden. Wander gehört heute im Bereich der Sporternährung zu den führenden Herstellern. Wander GmbH – Postfach 11 40 8522 Ostfildern Abt. Sportprotokost



L. H. D.-Sandalen Wohlbefinden für die Füße

Gesundheit auf Schritt und Tritt ist das Motto der Firma Leder Heinrichs Dremmen (L. H. D.). Nachdem die weltbekannten L. H. D.-Gesundheits-Sandalen Anfang dieses Jahres die L. H. D.-Gesundheits-Sandalen vorstellen. Ausschlaggebend für die gesamte Kollektion ist die unerreichte Qualität des Leders, aus dem die Sandalen gefertigt werden. Das rein vegetabilgerbte Leder saugt den Fußschweiß auf und verhindert Fußbrennen. Die Kupferhahnen regen die Adern unter dem Fuß an und erreichen so eine bessere Durchblutung. Außerdem werden die Reflexzonen des Nervengebietes angeregt, was zusätzlich zum Wohlbefinden beiträgt. Nach den schon in kurzer Zeit beliebten L. H. D.-Gesundheits-Sandalen war die Entwicklung der L. H. D.-Gesundheits-Schuhe nur eine logische Folge. L. H. D., Postf. 12 70 5143 Wassenberg



Italienische Chic – vorgestellt von Friedman

Eine neue Firma, LEOs Sport & Fashion, erst seit einem Jahr auf dem deutschen Markt und schon auf dieser ispo entdeckt. Dabei gleich ein Superstar, wie Firmenchef Leo Friedman stolz verkündet. Denn er hat einen exklusiven Vertrag für die Bundesrepublik mit dem italienischen Topdesigner Aldo Vigona abgeschlossen und stellt nunmehr dessen sehr ausgefallene Kollektion an Aerobic- und Badeanzügen vor. Vigona arbeitet überwiegend mit der Kunstfaser Lycra, die besonders treuefreundlich für die Haut ist. Seine Modelle zeichnen sich durch eine Farbfreudigkeit sondersgleichens aus: sie sind nicht knallig, sondern dezent und zurückhaltend, sie vermitteln in der Bewegung ein harmonisches Bild. – Friedman hat bereits einen großen Kundenstamm, den er auch mit Waren beliefert, die er selbst kreiert und herstellt. Auf gute Resonanz stieß er dabei durch sein gutes Preis-/Qualitätsangebot. Sein Zeichen und seinen Namen wird man sich merken müssen. Leo E. Friedman Sport-Großhandel, Import-Export Römerstraße 59 6900 Heidelberg



Für den Sommer '86: Colmar-Golfkollektion im Collegestil

Daß Deutschland das Golfparadies gepaßt hat, ist für den italienischen Nobelschneider Colmar keine Neuigkeit; mit seinem Gespür für Trends hat er seine neue Kollektion längst der 'grünen Welle' angepaßt und den Collegestil kreiert. Großen Wert legt er dabei besonders auf Qualität – die Blousons, Hosen, Röcke und Bermudas sind alle aus hochwertigen Materialien gefertigt, so z. B. Baumwollpoplin, aus 'Cool wool' dagegen sind die Pullover, versehen mit Kamorstreifen und aufgesetzten Golfknöpfen. Dazu chics Krugvarianten. Taschen ebenfalls groß geschrieben. In der Kollektion sind Reißverschlüsse, verstellbare Bünde – gerade diese vielen unbilligen Details machen bei dieser Kollektion den sportlichen Chic und die Funktionalität aus. Farblieh abgestimmte Y-Shirtblusen und T-Shirts aus reiner Baumwolle gehören ebenfalls zu dieser Kollektion, entweder mit Kontraststreifen oder mit ausgesetzter Brusttasche sowie wasserfeste Sweatshirts aus Nylon und viele weitere Accessoires. – Selbstverständlich bietet auch die übrige Sportswear von Colmar alles für Sonnen- und Regenzeit, was auch verwendbar auf Sand- und Grunplatzplätzen – und er ist elastischer und griffiger als herkömmliche Artikel. Er wird weiß-grau, weiß-rosa oder weiß-bleu geliefert. – Die gesamte Schuhpalette von Romika, die in zwei deutschen Werken sowie in Frankreich und Spanien fertigen und über zahlreiche Auslandsagenturen und Vertretungen verfügbar ist, ist Legion. Sie zeigt das Bestreben, immer auf der Höhe der internationalen Schuhforschung zu sein, aber auch dem Geschmack der Kunden entgegenzukommen. Romika Lema & Co. GmbH, Karl-Benz-Straße 2-4, 5580 Trier



„Ball“ von Romika für die Damen

Diese neue Kreation des Trierer Unternehmens ist ein Damen-Tennisschuh aus hochwertigem Rindsleder, der den Blattschnitt auszeichnet mit einer ersetzbaren Schnürung. Die Gummi-Lautsole ist mit einem Spezial-Tennisschuh versehen; weiter vorhanden sind ein PU-Dämpfungssystem und eine PU-geschäumte, herausnehmbare Einlegesohle. Zur Ausstattung gehören ferner die langen Hinterkappen und die funktionalen Schnürvarianten. Das Quartierfutter besteht aus Perlan-Velour und ist deshalb besonders sanftfühlend sowie schuerfest. Dieser Tennisschuh „Ball“ ist in erster Linie geeignet für Hartplätze, ist auf jeden Fall aber auch verwendbar auf Sand- und Grunplatzplätzen – und er ist elastischer und griffiger als herkömmliche Artikel. Er wird weiß-grau, weiß-rosa oder weiß-bleu geliefert. – Die gesamte Schuhpalette von Romika, die in zwei deutschen Werken sowie in Frankreich und Spanien fertigen und über zahlreiche Auslandsagenturen und Vertretungen verfügbar ist, ist Legion. Sie zeigt das Bestreben, immer auf der Höhe der internationalen Schuhforschung zu sein, aber auch dem Geschmack der Kunden entgegenzukommen. Romika Lema & Co. GmbH, Karl-Benz-Straße 2-4, 5580 Trier



Ein Lichtblick für Rückenleidende

ist die M-Extender-Liege. Besonders geeignet sind Übungen bei Rückenschmerzen aller Art, bei Verspannungen im Kreuz und ganz besonders im Hals- und Nacken- und Wirbelbereich. Außerdem ist sie zur Therapie bei akuter Schädigung der Bandscheiben, zur Aktivierung des Kreislaufs, zur Aktivierung des Rückenmuskels sowie für den psychologischen Harmonisierungseffekt, der durch die bessere Sauerstoffversorgung des zentralen Nervensystems entsteht, geeignet. In der Grundstellung des Gerätes werden die Füße mit einem Handgriff bequem, aber sicher zwischen dicken Polstern festgehalten. An den bogenförmigen Haltegriffen kann sich der Benutzer einfach und ohne fremde Hilfe in jede beliebige Schräglage schwenken. Diese Haltegriffe sind patentgeschützt und geben vor allem dem rückengeschädigten Benutzer eine enorme Sicherheit. Eine einstellbare Rastung verhindert ein unbeabsichtigtes Überkippen. Die Rückkehr in die Normalstellung ist jederzeit durch Drehen an dem Haltegriffen möglich. Erhältlich direkt von: Medizinisch-technischer Gerätebau, L. Müller GmbH, Postfach 1, 7722 Gottmadingen 10, Tel. 0 77 51 / 70 51



Klepper bringt aktuelle Golf-Optik

betont jung und modisch hoch angeleitet. Denn nach dem erfolgreichen Debüt mit avantgardistischer Mode ist die Klepper-Markte Cincin aus dem Hause Klepper nun auch mit sommerlicher Sports- und Leisuremode angetreten. Zu den herausragenden Merkmalen gehören Karostoffe in frischen, attraktiven Farbstellungen, z. T. kombiniert mit einer exklusiven BW/PA-Mischung mit eingearbeiteten Webstreifen. Dazu gehören weiter topmodische Schnittführungen, die leger und sehr komfortabel wirken, sowie raffiniert dargestellte Details, die die junge Aussage dieser Teile noch verstärken. Die Blousons z. B. mit betonten Schultern sind oft kurz geschnitten, ganz gefüttert und mit Schulterklappen und Revers-Optik ausgestattet. Andere typische Details sind Krampe-Bündeln, Rückenfallen, verstellbare Bündeln und großzügige, dekorative Taschen. Abgestimmt hierzu die modischen Bundtaschen, teils mit Stulpe, sowie Karo-Shorts und Röcke, teils mit geraffem Bund. Cincin-Golfwear gibt es in den Farben Denim, Hummer, Smaragd, Weiß und Gelb und in sehr attraktiven Beige-, Schlamme- und Blautönen. Das Foto zeigt einen ganz gefütterten Blouson, dem die breite, leicht asymmetrische Leistenführung einen besonderen Charakter verleiht. Klepper-Sportboden Klepperstr. 18, 8200 Rosenheim

PREUSSAG

Wir sind ein auf den Gebieten Grundstoffe und Dienstleistungen tätiges Unternehmen, das mit zahlreichen Tochter- und Beteiligungsgesellschaften im In- und Ausland vertreten ist. Mit rund 20 000 Mitarbeitern erzielt unser Konzern einen Umsatz von mehr als 12 Mrd. DM jährlich.

Zur Verstärkung des vorhandenen Mitarbeiterteams suchen wir für die unserem Vorstandsvorsitzenden direkt unterstellte Hauptabteilung

Konzernrevision Prüfer

die die weitgehend selbständige Durchführung von Ordnungsmäßigkeits-, System-, Wirtschaftlichkeits- und Sonderprüfungen innerhalb des Konzerns sowie Jahresabschlussprüfungen bei Tochtergesellschaften vornehmen. Die Wahrnehmung dieser Aufgaben setzt ein abgeschlossenes wirtschaftliches Studium sowie mehrjährige Praxis in der Industrie oder in einer Wirtschaftsprüfungsgesellschaft voraus. Die Beherrschung der englischen Sprache ist unerlässlich. Erfahrungen auf dem Gebiet der EDV wären vorteilhaft. Sollten Sie an dieser Aufgabe interessiert sein und die entsprechende fachliche Qualifikation besitzen sowie neben analytischem Denkvermögen, Kritik- und Urteilsfähigkeit auch über einen flüssigen, präzisen Berichtsstil verfügen, bitten wir um Übersendung der üblichen Bewerbungsunterlagen an unsere Personalabteilung.

Preussag AG Hauptverwaltung
Leibnizufer 9, Postfach 48 27
3000 Hannover 1

Als regionales Versorgungsunternehmen obliegt uns die Erdgasversorgung Südbayerns.

Für unsere Hauptverwaltung in München suchen wir einen erfahrenen

Controller

der diese neu geschaffene Position zum zentralen Instrument der Geschäftsführung bei der betriebswirtschaftlichen Planung, Steuerung und Erfolgskontrolle des Unternehmens aufbaut.

Unser neuer Mitarbeiter sollte als Diplom-Kaufmann oder Wirtschafts-Ingenieur (FH) bereits über einschlägige berufliche Erfahrungen auf den Gebieten Planung und Controlling, Berichtswesen, Wirtschaftlichkeitsberechnungen, Marktanalysen, Kostenrechnung und EDV verfügen. Er sollte nicht älter als 40 Jahre sein und ein hohes Maß an Einsatzbereitschaft, ein ausgeprägtes analytisches Denkvermögen, einen systematischen Arbeitsstil, Eigeninitiative, Durchsetzungsvermögen, Überzeugungsfähigkeit sowie die notwendige Kooperationsbereitschaft besitzen.

Die Position ist als Stabsstelle unmittelbar der Geschäftsführung zugeordnet und umfasst vor allem folgende Aufgaben:

- kennzifferorientierte Unternehmensplanung,
- kurz-, mittel- und langfristige Planungs- und Erfolgskontrolle,
- Kosten- und Ergebnisrechnungen,
- Budgetwesen und Kalkulation,
- Berichtswesen,
- Wirtschaftlichkeitsanalysen,
- Koordinierung der Datenverarbeitung,
- Organisationsfragen,
- Koordination von Projektgruppen.

Wenn Sie sich für diese wichtige Position in einem zukunftsorientierten Unternehmen interessieren, so senden Sie bitte Ihre Bewerbung mit Lebenslauf, Zeugniskopien, Lichtbild, Eintrittstermin und Gehaltsvorstellung an die Geschäftsführung der



ERD GAS SÜDBAYERN GMBH
Ungsteiner Straße 31, 8000 München 90

H 75 Jahre

Ortsfeste Batterieanlagen

Antriebsbatterien für Elektrofahrzeuge und Schiffe

Starterbatterien für alle Kraftfahrzeugtypen

Ladestationen

Notstromversorgungsanlagen

Sicherheitsbeleuchtungsanlagen

Projektierung und schlüsselfertige Erstellung kompletter Batterieanlagen

Wir sind ein Unternehmen der elektrotechnischen Industrie mit Werken in Soest, Kassel und Berlin sowie Niederlassungen im gesamten Bundesgebiet. Als Hersteller hochwertiger technischer Gebrauchs- und Investitionsgüter haben wir einen guten Namen. Auch erstellen wir unter Anwendung unseres Know-how als Batteriespezialist im Ausland schlüsselfertige Batterieanlagen.

Wir suchen möglichst zum Jahresbeginn 1986 für die neu geschaffene Position „Interne Revision“ einen betriebswirtschaftlich vorgebildeten, berufserfahrenen Praktiker als

Innenrevisor

- Dipl.-Kfm., Betriebswirt grad., Wirtsch.-Ing. -

Wir erwarten eine abgeschlossene kaufmännisch/betriebswirtschaftliche Grundausbildung, eine möglichst mehrjährige Berufspraxis in Wirtschaftsprüfung, Treuhandwesen, Innenrevision oder ähnlich gelagerten Funktionen sowie substantielle Kenntnisse in der Struktur-/Ablauforganisation eines Industriebetriebes. Sichere Kenntnisse in der elektronischen Datenverarbeitung sowie brauchbare englische und französische Sprachkenntnisse werden erwartet. Eine schnelle Auffassungs- und ein gutes analytisches Denkvermögen sowie ein ausgeprägtes Durchsetzungsvermögen werden vorausgesetzt. Die dezentrale Organisation unseres Unternehmens (national und international) bedingt einen häufigen auswärtigen Einsatz. Die Position ist dem Leiter Controlling der Unternehmensgruppe direkt unterstellt.

HAGEN Batterie AG

Richten Sie bitte Ihre aussagekräftige Bewerbung mit den entsprechenden Unterlagen an:

Zentrale Personalabteilung
Thomstraße 27 · 4770 Soest · Tel. (02921) 703-0

Eine neue Chance für Sie

Wir betreiben ein mittelständisches Unternehmen, tätig im Gesundheitsbereich in unserem Außendienst stellen wir bevorzugt berufserfahrene Damen und Herren ein. Wenn Sie sich beruflich verbessern und ihr Einkommen steigern wollen, dann sollten Sie sich für uns entscheiden. Wir vermitteln Ihnen in unserem Schulungs-Center das erforderliche Fachwissen und arbeiten Sie durch aktive Unterstützung erfahrener Kollegen auf die praktische Tätigkeit vor. Bei entsprechender Entwicklung und Ergründung können Sie nach aufsteigen zum Fachberater, Bezirksleiter und auch zum Bezirksdirektor. Bewerben Sie sich bitte nur schriftlich (ist. Anträge werden nicht bearbeitet) mit allen erforderlichen Unterlagen und Lichtbild bei

Marketing GmbH
Postfach 149, 8948 Mindelheim
GSW

Kaufmännischer Leiter(in)

für Organisation, Buchhaltung (Datev) und Personalverwaltung

von einem kleineren Fabrikationsbetrieb zum baldigen Eintritt gesucht.

Eine interessante Tätigkeit für Bewerber mit praktischen Erfahrungen aus einem Industriebetrieb. Prokura wird nach der Einarbeitungszeit erteilt.

Wir bitten um eine kurze schriftliche Bewerbung.

Bandelin electronic GmbH & Co. KG

1 Berlin 45, Heinrichstr. 3-4, Tel. 0 30 / 7 72 10 31

Für die

Leitung der Verkaufsabteilung

Industrie-Ultraschall

suchen wir einen zielbewußten, erfahrenen Herrn.

Wir stellen seit 35 Jahren die bekannten SONOREX-Ultraschall-Reinigungsanlagen her. Unsere Kunden sind in vielen Branchen zu finden.

Entsprechend der Bedeutung dieser Verkaufsabteilung bieten wir günstige Bedingungen.

Wir erwarten gern Ihre Kurzbewerbung.

Bandelin electronic GmbH & Co. KG

1 Berlin 45, Heinrichstr. 3-4
Tel. 0 30 / 7 72 10 31



Hochqualifizierte Berufsbildung auf den Gebieten der Informationstechnologie ist die Grundlage unseres kontinuierlichen Wachstums. Der ständig steigenden Nachfrage nach unseren Absolventen begegnen wir mit Kapazitätserweiterungen an unseren Bildungseinrichtungen in Paderborn, Bergisch Gladbach und Hannover.

Zur Sicherstellung anwendungsbezogener Unterrichtsarbeit und zur Betreuung der Lehrgangsteilnehmer suchen wir:

Dozenten/innen

Trainer/innen

- abgeschlossene wissenschaftliche Ausbildung,
- mindestens 5 Jahre Berufserfahrung auf den Gebieten
 - Programmierung, DV-Organisation, Systemanalyse,
 - Büroautomation, Textverarbeitung, Telekommunikation,
 - Compilerbau, Betriebssysteme,
 - CAD/CAM-Technik, CNC-DNC-Technik, SPS/Mikroprozessortechnik,
- Lehrerfahrung ist wünschenswert, pädagogische Neigung unerlässlich.

CNC-Systembetreuer/innen

EDV-Systembetreuer/innen

- Wir erwarten:
 - abgeschlossene Lehre und Fachschulstudium oder Fachhochschul- bzw. Hochschulstudium,
 - mind. 5 Jahre Berufserfahrung in Industriebezogenen oder unterrichtsnahen Einsatz von CNC-DNC- bzw. CAD/CAM- oder EDV-Systemen mit der Aufgabenerfüllung:
 - Pflege von Betriebssystemen, Überwachung der technischen Funktionsfähigkeit,
 - Aufbereitung von Anwender-Software, Beratung der Systemnutzer,
 - Organisationsoptimierung, Fortschreibung der technischen Gesamtkonzeption,
 - Softwareerstellung, Test und Dokumentation für eine integrierte Systemkommunikation.

Wenn die o. g. Schwerpunkt Aufgaben Sie herausfordern, und wenn Verbindlichkeit, Durchsetzungsvermögen, Flexibilität und Mobilität Ihre persönlichen Stärken sind, senden Sie uns bitte Ihre ausführlichen Bewerbungsunterlagen mit Angabe Ihrer Gehaltsvorstellung.

Bildungszentrum für Informationsverarbeitende Berufe e. V. (b.I.B.)

Fürstenallee 3-5 Hauptstraße 2 Freundallee 27
4790 Paderborn 5090 Bergisch Gladbach 3000 Hannover
(0 52 51) 31 02-0 (0 22 02) 5 80 35 / 5 10 58 (05 11) 95 96 46



das saftige Kuchenerebnis

Wir sind ein mittelständisches Unternehmen der Backwaren-Industrie mit über 500 Mitarbeitern im niedersächsischen Lüne-Bergland. Umsätze und Marktposition wurden in den vergangenen Jahren ständig überproportional erweitert und ausgebaut. Dieser expansive und erfolgreiche Kurs soll fortgesetzt werden.

Zur Verstärkung unseres Managements suchen wir den

Leiter Rechnungswesen

Die Aufgabe

- Leitung des Finanz- und Rechnungswesens (einschl. Tochtergesellschaften), Personalwesen sowie der gesamten Administration.
- EDV und Organisation.
- Führung der in den genannten Bereichen tätigen Mitarbeiter.
- Berichterstattung an die Geschäftsleitung.

Die Anforderungen

- Buchhaltungsleiter (bilanzsicher).
- kaufmännische Ausbildung und betriebswirtschaftl. Qualifikation.
- mehrjährige Erfahrung aus vergleichbarer Tätigkeit.
- Führungserfahrung.
- EDV-erfahren.
- Initiative und Kreativität.

Das Angebot

- eine Position in einem zukunftsorientierten, erfolgreichen Unternehmen.
- eine herausfordernde Aufgabe mit guten Entwicklungsmöglichkeiten.
- gute finanzielle Ausstattung.
- firmeneigenes Einfamilienhaus.

Interessenten, die für diese Aufgabe qualifiziert sind, bitten wir, ihre Bewerbungsunterlagen mit Lebenslauf, Lichtbild und kompletten Zeugniskopien an die Geschäftsleitung Lady Cake, Werweg 7, 3225 Duingen, zu senden.

Wir sind eine Unternehmensgruppe mit solidem Hintergrund, die seit vielen Jahren einen umfangreichen eigenen, überwiegend gewerblich vermieteten, in der gesamten Bundesrepublik gelegenen Immobilienbestand verwaltet.

Um die vielfältigen Möglichkeiten unseres Immobilienbestandes intensiver zu nutzen, suchen wir einen

Immobilien-Fachmann

Aktualisierung und Verfeinerung der Bestandsaufnahme unserer Immobilien, Analyse der Immobilien im Hinblick auf Verbesserungsmöglichkeiten zum Ertrag, zur Art und alternative Bebauungsmöglichkeiten sind die wesentlichen Tätigkeiten.

Dies ist eine Aufgabe für einen qualifiziert ausgebildeten Kaufmann. Fundierte Kenntnisse und Erfahrungen im Immobiliengeschäft sind notwendig. Alter bis Mitte 30. Dienstort ist Hamburg.

Ihre Bewerbungsunterlagen mit Angabe zur Einkommensvorstellung und Verfügbarkeit erbiten wir unter O 2819 an die von uns beauftragte HEINR. EISLER WERBUNG GMBH, Cremon 34, 2000 Hamburg 11.

Herzlich willkommen im Axel Springer Verlag!

Die BERLINER MORGENPOST sucht zum 1. Januar 1986 einen jüngeren

Wirtschaftsredakteur

der das journalistische Handwerk gründlich gelernt und Interesse am elektronischen Redigieren hat. Erwartet wird Freude an Kontakten und Recherchen.

Die wieder dynamische und technologieorientierte Wirtschaftsregion Berlin bietet ein breites Betätigungsfeld für engagierte Journalisten.

Ihre Bewerbung mit entsprechenden Unterlagen richten Sie bitte an die Chefredaktion der BERLINER MORGENPOST.



Axel Springer Verlag/Ullstein GmbH

Kochstraße 50, 1000 Berlin 61, Telefon 25 91 36 60 oder 25 91 36 65

Wir sind eine Tochtergesellschaft der Feldmühle Aktiengesellschaft und vertreten Spezialpapiere und Vliesstoffe in verschiedene Marktgebiete.

Größere Investitionen mit neuen technologischen Möglichkeiten geben uns die Chance zur Erschließung neuer Anwendungen und Märkte.

Hierfür suchen wir zur Koordination der Vertriebsaktivitäten und Durchführung von Marketingaufgaben einen im Marketing und Verkauf erfahrenen Mitarbeiter.

Voraussetzungen sind gute englische und französische Sprachkenntnisse. Branchenkenntnisse wären von Vorteil. Reisebereitschaft setzen wir voraus.

Bei der Beschaffung einer Wohnung in unserer schönen Umgebung sind wir behilflich.

Die Position ist der Aufgabe entsprechend dotiert.

Bewerbungen mit Unterlagen und Lichtbild erbiten wir an

Faserprodukte GmbH
Geschäftsleitung
Postfach 21 69, 5420 Lahnstein

BTX ist die Informationsquelle der Zukunft

Gesucht werden in der ganzen Bundesrepublik Führungskräfte zum Aufbau einer erstklassigen Außenstellenorganisation. Interesse an einer langfristigen Zusammenarbeit sollte vorhanden sein. Zuschr. erb. u. A. 5337 an WELT-Verlag, Postfach 1008 64, 4300 Essen.

Bundesverband

bietet gute Einkommensmöglichkeiten für haupt- und nebenberufliche Mitarbeiter. Zuschriften unter Z 5336 an WELT-Verlag, Postf. 10 08 64, 4300 Essen.

Geschäftsführer

für ein kleineres chemisches Unternehmen mit eingeführten Spezial-Präparaten auf dem technischen und medizinischen Sektor zum baldigen Eintritt gesucht.

Der bisherige Geschäftsführer der Gesellschaft hört aus Altersgründen auf.

Bewerbern mit Branchenkenntnissen wird eine interessante Dauertätigkeit geboten. Senden Sie bitte eine Kurzbewerbung.

Dr. H. Stamm GmbH
Berlin 45
Heinrichstr. 3-4
Tel. 0 30 / 7 72 10 34

Die Welt der Fach- und Führungskräfte

Fach- und Führungskräfte, die in ihrem Beruf vorankommen wollen, informieren sich laufend über ihre Karriere-Chancen in der WELT. Die WELT bringt jeden Samstag viele Seiten Stellenausschreibungen für Fach- und Führungskräfte.

Suche nebenberufliche und hauptberufliche

Mitarbeiter/innen

im gesamten PLZ 1-8.
Habermann Agentur
Tel. 05331/18800 o.
75371
Postfach 6470
3300 Braunschweig

Ihr Gesprächspartner für Führungspositionen **PM Bonn** Telefon 0228/2603-0

Ihr Verhandlungserfolg ist die Basis unserer Expansion

Als umsatz- und finanzstarke deutsche Firmengruppe gehören wir in einem speziellen Bereich des Einzelhandels zu den marktführenden Unternehmen. Aufgrund einer außerordentlich erfolgreichen Marketingstrategie erzielen wir branchenübliche Zuwachsraten. Die Auswahl der Standorte und deren konsequente Realisierung ist ein wesentlicher Schlüssel unseres Erfolgs. Zur Steuerung dieses Bereiches suchen wir Sie als

Top-Akquisiteur/Mitglied der Geschäftsleitung - Objektmanagement -

Die Bedeutung dieser Funktion für unser Haus ist Maßstab des folgenden Anforderungsprofils:

- Absolut integre und seriöse Persönlichkeit mit Ausstrahlung und Niveau, die als kompetenter Repräsentant unseres Hauses umfassend aktiv wird
Sicheres Gespür für Markt- und Geschäftspotentiale in den einzelnen Regionen des Bundesgebietes
Professionelle, überdurchschnittliche Verhandlungserfahrung mit Entscheidungsträgern in Unternehmen und Banken bis zu privaten Eigentümern
Flexibles Durchsetzungsvermögen und Konsequenz bei der Ausgestaltung und Steuerung eines dreistelligen Millionenbudgets

Ihre berufliche Qualifikation für diese hochkarätige Position sollten Sie als Jurist oder Wirtschaftswissenschaftler begründet haben; ideal wäre eine Persönlichkeit aus dem Banken- oder Versicherungsbereich, die erfolgreich ähnliche Aufgabenstellungen gemanagt hat. Entscheidend ist für uns Ihr professioneller Erfahrungsfundus mit vergleichbaren Größenordnungen und Gesprächspartnern. Analog zu unseren hochgesteckten Erwartungen finden Sie in unserem Hause ein entsprechend ausgestattetes unternehmerisches Umfeld, das Sie nicht nur bezüglich Kompetenzen und Doziererung zufriedenstellen wird. Selbstver- Personal & Management Beratung Wolfram Hatesaul GmbH

ständig ist uns bewußt, daß nur eine begrenzte Zahl von qualifizierten Persönlichkeiten für diese Aufgabe in Frage kommt. Deshalb haben wir unsere persönlichen Berater, die Herren Hatesaul und Herzog, von der Personal & Management Beratung Wolfram Hatesaul GmbH, Poppelsdorfer Allee 45, 5300 Bonn 1, gebeten, Sie ohne jedes Risiko und in aller gebotenen Diskretion eingehender über diese Position zu informieren. Sie stehen Ihnen dazu unter der Rufnummer 0228/2603-117 gerne zur Verfügung. Am Wochenende und nach 18.00 Uhr wählen Sie bitte die Rufnummer der Zentrale 0228/2603-0. Bei schriftlicher Kontaktaufnahme geben Sie bitte die Kennziffer 1/41 719 an. Wir freuen uns, Ihre Bekanntheit zu machen.

Ihr Gesprächspartner für Führungspositionen **PM Bonn** Telefon 0228/2603-0

Wir suchen Sie für die straffe und ergebnisorientierte Führung unseres Projekt-Controlling

Als eines der namhaften Engineering-Unternehmen sind wir weltweit im Anlagenbau tätig. Für die Akquisition steht uns ein ausgebautes Netz von Vertretungen zur Verfügung. Die Führung der einzelnen Projekte liegt in den Händen erfahrener Projektleiter. Zur Unterstützung der Unternehmensleitung bei der Planung, Steuerung und Beurteilung unserer Aktivitäten sowie zur Absicherung einer profitablen Projektentwicklung suchen wir Sie als

Controller - Schwerpunkt Anlagenbau -

Die wesentlichen Anforderungen für diese Schlüsselposition lassen sich in folgenden Punkten zusammenfassen:

- Ausbau und Verfeinerung des vorhandenen Controlling-Instrumentariums im Sinne einer ergebnisorientierten Unternehmensführung und Projektsteuerung
Erarbeitung der mittelfristigen Planung sowie der Jahresbudgets, sowohl unternehmens- wie auch projektbezogen
Kurzfristige Erfolgsrechnung und Durchführung der monatlichen Soll-/Ist-Vergleiche für Einzelprojekte, Projektteilungen sowie Gesamtunternehmen
Nachhaltige Verfolgung der entstandenen Abweichungen sowie Mitwirkung bei der konsequenten Beseitigung der Abweichungsursachen

Dieser anspruchsvollen Aufgabe können Sie am besten gerecht werden, wenn Sie nach einer erfolgreich abgeschlossenen betriebswirtschaftlichen Ausbildung bereits mehrere Jahre im Rechnungswesen und Controlling in vergleichbarer Funktion tätig sind - bei einem Engineering-Unternehmen, einem Anlagenbauer oder einem Industrieunternehmen des Sondermaschinenbaus. Auf jeden Fall müssen Sie mit den betriebswirtschaftlichen Fragen des Anlagenbaus und der Projektentwicklung bestens vertraut sein und aus Erfahrung wissen, welche Aspekte dabei besondere Aufmerksamkeit erfordern. Ebenso setzen wir voraus, daß Sie mit zeitgemäßen, Personal & Management Beratung Wolfram Hatesaul GmbH

EDV-gestützten Controlling-Instrumenten souverän umgehen und diese gezielt einsetzen können. Wenn Sie diese sehr interessante Aufgabe in einem leistungsfähigen Unternehmen mit Sitz in Nordrhein-Westfalen anspricht, erwarten wir Ihre aussagefähigen Bewerbungsunterlagen (tabellarischer Lebenslauf, Lichtbild, Zeugniskopien, frühester Eintrittstermin, Gehaltsangabe) an die von uns beauftragte Personal & Management Beratung Wolfram Hatesaul GmbH, Poppelsdorfer Allee 45, 5300 Bonn 1, unter Angabe der Kennziffer 1/21 709. Unsere Berater verbürgen sich für absolute Vertraulichkeit und die konsequente Berücksichtigung von Sperrvermerken. Weitere Informationen gibt Ihnen gerne unser Berater, Herr Pfersich, unter der Telefonnummer 0228/2603-122. Am Wochenende und nach 18.00 Uhr wählen Sie bitte die Rufnummer der Zentrale 0228/2603-0.

Ihr Gesprächspartner für Führungspositionen **PM Bonn** Telefon 0228/2603-0

Unsere Kunden erwarten die Sicherstellung höchster Qualitätsanforderungen

Im Bereich hochtechnologischer Zubehörteile, insbesondere auch im Fahrzeugbereich, konnten wir uns als mittelständische Unternehmensgruppe durch die hohe Technologie und Qualität unserer Produkte auch gegen größere Mitbewerber im Markt als Spezialist etablieren. Um auch zukünftig abzusichern, daß die hohen Ansprüche der Kunden wie bisher zufriedengestellt werden, suchen wir zur Ergänzung der qualifizierten technischen Führungsmannschaft den

Leiter Qualitätssicherung

der in dieser Funktion direkt der Geschäftsleitung berichtet. Am ehesten überzeugen Sie uns, wenn Sie die folgenden Aufgabenschwerpunkte erfolgreich bewältigen können:

- Planung, Organisation und Koordination aller Aktivitäten der Qualitätssicherung in den Bereichen Wareneingang, Fertigung, Montage und Warenzugang
Eindeutige Definition von Qualitätsstandards und Normen für die Entwicklung und Produktion
Konstruktive Zusammenarbeit mit Produktion, Forschung und Entwicklung sowie Produktionsplanung zur Sicherung eines optimalen Qualitätsniveaus
Kooperative Führung der unterstellten Mitarbeiter durch Motivation und vorbildliche eigene Einsatzbereitschaft

Daß Sie über eine ingenieurwissenschaftliche Ausbildung und umfangreiches Know-how auf dem Gebiet der Qualitätssicherung zur Durchführung dieser Aufgabe verfügen müssen, ist selbstverständlich. Darüber hinaus erwarten wir, daß Sie sich als Gesprächspartner aller Bereiche des Unternehmens sind und die von Ihnen zu entwickelnden Standards konsequent nach innen und außen vertreten. Dazu gehört Durchsetzungsvermögen, Strenge, Flexibilität sowie Verhandlungsgeschick auch in nicht einseitigen Konflikt Situationen. Desweiteren sollten Sie in der Lage sein, methodisch-systematisch und analytisch zu denken und die für Sie relevanten Informationen voll in die Personal & Management Beratung Wolfram Hatesaul GmbH

Praxis umzusetzen. Um in unsere Führungsmannschaft zu passen, sollten Sie vom Alter her keinesfalls über 45 Jahre sein. Die Vertragsbedingungen und die Entwicklungsmöglichkeiten in unserem Unternehmen werden Sie zufriedenstellen. Ihr zukünftiger Dienstsitz wird eine Stadt im Rheinland sein, die eine exzellente Infrastruktur aufweist. Wenn Sie diese Aufgabe reizt, erwarten wir Ihre aussagefähigen Bewerbungsunterlagen (tabellarischer Lebenslauf, Lichtbild, Zeugniskopien, frühester Eintrittstermin, Gehaltsangabe) unter Angabe der Kennziffer 1/21 689 an die von uns beauftragte Personal & Management Beratung Wolfram Hatesaul GmbH, Poppelsdorfer Allee 45, 5300 Bonn 1. Sollten Sie über die Anzeige hinausgehende Informationen benötigen, so steht Ihnen unser Berater, Herr Pfersich, gerne unter der Rufnummer 0228/2603-122 zur Verfügung. Am Wochenende und nach 18.00 Uhr wählen Sie bitte die Rufnummer der Zentrale 0228/2603-0. Eine Bewerbung ist für Sie risikolos, da unser Berater sich für absolute Vertraulichkeit und die konsequente Berücksichtigung von Sperrvermerken verbürgt.

Ihr Gesprächspartner für Führungspositionen **PM Bonn** Telefon 0228/2603-0

Wir suchen den Ingenieur mit Führungsprofil und Rentabilitätsbewußtsein als Kopf unserer Konstruktion

Wir sind ein traditionsreiches mittelständisches Unternehmen, das sich in speziellen Bereichen des Maschinen- und Anlagenbaus ein gutes Image bei seinen internationalen Kunden erworben hat. Eckpfeiler unseres Erfolgs sind kundenorientierte technologische Problemlösungen sowie hohe Fertigungsqualität. Um diese Unternehmenskonzeption kontinuierlich auszubauen, suchen wir Sie als

Leiter Konstruktion - Spezial-Maschinenbau/Anlagenbau -

Sie werden uns überzeugen, wenn Sie folgende Aufgabenschwerpunkte und Voraussetzungen erfüllen:

- Mehrjährige qualifizierte Erfahrung im konstruktiven Bereich des Maschinen- oder Anlagenbaus
Konsequente Projektsteuerung durch effiziente Leitung einer Gruppe qualifizierter Konstrukteure
Kreative, dabei rentabilitätsorientierte Weiterentwicklung unserer Produktprogramme
Führungsstärke und überzeugende Persönlichkeit als Voraussetzung der Akzeptanz im Unternehmen und bei Kunden
Sie sollten für diese Position eine Ausbildung als Diplom-Ingenieur, möglichst mit der Fachrichtung Maschinenbau, mitbringen. Wir suchen nicht den konstruktiven 'Tüftler', sondern einen

Ingenieur, der auch in wirtschaftlichen Kategorien und Kundenproblemorientiert denken und handeln kann. Am besten würden Sie in unsere Führungsmannschaft passen, wenn Sie zwischen 35 und 40 Jahre alt sind. Auch einem jüngeren Ingenieur mit dem nötigen Potential würden wir eine Chance geben, sich in diese Position hineinzuwickeln. Unser Unternehmen liegt in einer landschaftlich reizvollen Region im Einzugsbereich einer Metropole. Personal & Management Beratung Wolfram Hatesaul GmbH

Wir wissen, daß der infrage kommende Bewerberkreis ausgesprochen eng ist und bieten Ihnen daher im Vorfeld Ihrer Entscheidungsbildung eine risikolose Überprüfung Ihrer Karrierechance über unsere Berater, die Herren Wegner und Keunen, an. Sie können unsere Berater unter der Rufnummer 0228/2603-131 erreichen. Nach 18.00 Uhr und am Wochenende wählen Sie bitte die Rufnummer der Zentrale 0228/2603-0. Ihre aussagefähigen Bewerbungsunterlagen (tabellarischer Lebenslauf, Lichtbild, Zeugniskopien, frühester Eintrittstermin, Gehaltsangabe) senden Sie bitte unter Angabe der Kennziffer 1/60539 an die von uns beauftragte Personal & Management Beratung Wolfram Hatesaul GmbH, Poppelsdorfer Allee 45, 5300 Bonn 1. Unsere Berater, die Herren Wegner und Pfersich, stehen Ihnen unter der Rufnummer 0228/2603-131 - nach 18.00 Uhr und am Wochenende wählen Sie bitte die Rufnummer unserer Zentrale 0228/2603-0 - für weitere Informationen zur Verfügung und sind gerne bereit, Sie im Vorfeld der Entscheidungsbildung zu informieren. Absolute Vertraulichkeit und die konsequente Berücksichtigung von Sperrvermerken sichern wir Ihnen zu.

Ihr Gesprächspartner für Führungspositionen **PM Bonn** Telefon 0228/2603-0

Karrierechance für jungen Betriebswirt mit überzeugendem menschlichen Profil

Wir sind ein erregendes Handelsunternehmen mit internationalen Aktivitäten im Bereich von Pressprodukten. Unsere starke Marktstellung ist einmal durch unsere jahrzehntelange Tradition gewachsener Kundenbeziehungen, zum anderen durch marktorientierte Vertriebspolitik begründet. Um unsere interne Organisation effektiver zu strukturieren, suchen wir den

Persönlichen Assistenten/Stellvertreter des Spartenleiters

Sie werden in sein Aufgabefeld systematisch eingearbeitet und langfristig die Nachfolge antreten. Für diese anspruchsvolle Nachwuchsführungsaufgabe erwarten wir von Ihnen:

- Profunde kaufmännische und praxisorientierte betriebswirtschaftliche Ausbildung sowie erste qualifizierte Berufserfahrung
Ausgeprägtes Organisationsverständnis als 'Übersetzer' zu Datenverarbeitung und Rechnungswesen
Überdurchschnittliches Engagement, das sich u. a. in Freude an internationaler Reisetätigkeit konkretisiert
Überzeugende Persönlichkeit als Voraussetzung der Akzeptanz bei unseren anspruchsvollen Gesprächspartnern sowie Ihren zukünftigen Mitarbeitern
Verhandlungssicheres Englisch, sowie nach Möglichkeit profunde Kenntnisse einer weiteren Fremdsprache

Wir suchen nicht den 'Macher', sondern einen Kaufmann mit gesundem Menschenverstand, der sich in unser mittelständisches Unternehmensumfeld einzuordnen versteht und Affinität zu unseren Produkten - anspruchsvollen Fachprodukten - mitbringt oder zu entwickeln vermag. Insbesondere sollten Sie durch Sensibilität Zugang zu unseren langjährigen Mitarbeitern gewinnen, um später als deren Vorgesetzter fachlich und menschlich akzeptiert zu werden. Im Hinblick auf unsere Vorstellung von Ihrer Karriere bei uns, sollte Ihr Alter zwischen 27 bis max. 35 Jahre liegen. Personal & Management Beratung Wolfram Hatesaul GmbH

Unternehmenssitz ist eine attraktive Metropole im Rheinland. Ihre aussagefähigen Bewerbungsunterlagen (tabellarischer Lebenslauf, Lichtbild, Zeugniskopien, frühester Eintrittstermin, Gehaltsangabe) senden Sie bitte unter Angabe der Kennziffer 1/61 679 an die von uns beauftragte Personal & Management Beratung Wolfram Hatesaul GmbH, Poppelsdorfer Allee 45, 5300 Bonn 1. Unsere Berater, die Herren Wegner und Pfersich, stehen Ihnen unter der Rufnummer 0228/2603-131 - nach 18.00 Uhr und am Wochenende wählen Sie bitte die Rufnummer unserer Zentrale 0228/2603-0 - für weitere Informationen zur Verfügung und sind gerne bereit, Sie im Vorfeld der Entscheidungsbildung zu informieren. Absolute Vertraulichkeit und die konsequente Berücksichtigung von Sperrvermerken sichern wir Ihnen zu.

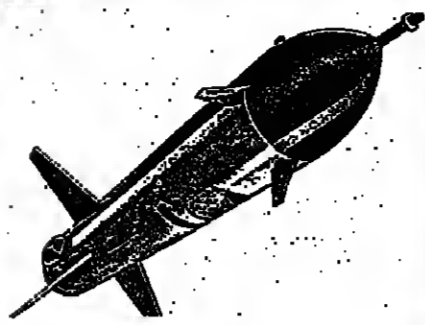
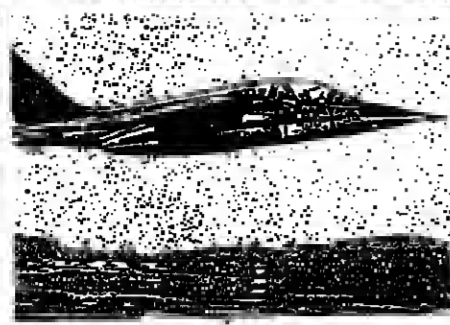

Controlling

Wir sind ein international bekanntes Unternehmen der Luft- und Raumfahrtindustrie mit Aktivitäten auf den verschiedensten Gebieten moderner Technologien.

Für die kaufmännische Abwicklung von Großprojekten suchen wir zwei berufserfahrene

Diplom-Betriebswirte/ Diplom-Kaufleute

mit mehreren Jahren Tätigkeit im Finanz- und Rechnungswesen eines Industriebetriebes. Die Positionen umfassen im wesentlichen folgende Aufgaben:

- 1) Mitwirkung bei der Erstellung des Angebotes an den Auftraggeber und Bearbeitung von Angeboten der Unterauftragnehmer
- 2) Festlegung von kaufmännischen Kalkulationsdaten, Preisvorhalten und Preisgleitklauseln
- 3) Festlegung der Zahlungsbedingungen und Vereinbarung von Währungsvorhalten

- 4) Mitwirkung bei der finanziellen Abwicklung und Erstellung von Finanzierungsplänen, auch unter Berücksichtigung unterschiedlicher Währungen
- 5) Laufende finanzielle und ergebnismäßige Kontrolle des Projektes

Die Bewerber sollten ca. 30 bis 40 Jahre alt sein und über Erfahrungen in den genannten Arbeitsbereichen, möglichst auch mit EDV-Anwendung, verfügen. Gleichzeitig sind gute Englischkenntnisse, Kontaktfähigkeit und die Bereitschaft zum Reisen erforderlich.

Unsere Gegenleistung: Einkommen und soziale Leistungen gehen über das Durchschnittliche hinaus und werden Sie zufriedenstellen. Der Arbeitsplatz befindet sich in unserer Hauptverwaltung unmittelbar am Bodensee; ein Standort mit vielen Möglichkeiten zur aktiven Freizeitgestaltung. Bei der Wohnraumbeschaffung werden wir helfen. Bitte bewarben Sie sich mit Lebenslauf, Zeugniskopie und Angabe Ihrer Gehaltsvorstellung.



DORNIER GMBH
Personalabteilung
Postfach 14 20
7990 Friedrichshafen

Ruhrgas sucht

Ingenieur- Informatiker

Spezielle Aufgabengebiete sind

- Systembetreuung eines Mehrrechnersystems mit PDP 11/44 und VAX 11/780, das im technischen Bereich eingesetzt ist
- Entwicklung und Pflege der systemnahen sowie der Anwendungs-Software
- Beratung und Unterstützung der DV-Anwender.

Vom Bewerber erwarten wir mehrjährige Berufserfahrung als Systemanalytiker im technischen Bereich mit DEC-Systemen, Kenntnisse der Programmiersprachen FORTRAN und MACRO-11. Kenntnisse der Sprache PAS2 (PEARL-SUBSET) und des Betriebssystems POS von BBC sind von Vorteil.

Senden Sie bitte Ihre Bewerbungsunterlagen unter Angabe der Kennziffer PA 94 an:



Ruhrgas AG
Postfach 10 32 52
4300 Essen 1
Tel. (02 01) 184-1

Wir sind ein namhaftes, weiterhin stark expandierendes Maschinenbauunternehmen mit ca. 3000 Mitarbeitern in Hamburg. In unserer Personalabteilung ist die Stelle

Personalsachbearbeiter Tarifangestellte

neu zu besetzen.

Zu den Aufgabenschwerpunkten zählen:

- Personalbeschaffung
- Abwicklung von Einstellungen und Entlassungen
- Zusammenarbeit mit dem Betriebsrat
- Ausstellen von Zeugnissen
- Betreuung der Tarifangestellten in Personalfragen
- Bearbeitung von Grundsatzfragen

Diese Aufgaben sollten von einem berufspraktisch erfahrenen Personalfachmann/Betriebswirt im Alter von ca. 35-45 Jahren wahrgenommen werden. Wir stellen nicht geringe Ansprüche an selbstständiges Denken und Arbeiten sowie an Vertrauenswürdigkeit, Kooperationsbereitschaft und Verhandlungsgewandtheit.

Außer einer angemessenen Dotierung bieten wir überdurchschnittliche Sozialleistungen und gegebenenfalls aktive, auch finanzielle Unterstützung bei der Wohnraumbeschaffung.

Bitte richten Sie Ihre mit „PTW“ gekennzeichnete Bewerbung mit Lebenslauf, Lichtbild, Zeugniskopie sowie Angaben über Gehaltsvorstellung und Eintrittstermin im handschriftlichen Begleitbrief an dan von uns beauftragten

Personalberater Dipl.-Psych. Hermann Fischer 6900 Heidelberg 1, Zum Steinberg 47

der für Diskretion und Beachtung etwaiger Sperrvermerke bürgt.



MASCHINEN UND ANLAGEN

Unser Produktbereich „Maschinen und Kompressoren“ liefert Turbo-Kompressoren axialer und radialer Bauart, Industrie-Dampfturbinen, Restgasentspannungsturbinen, Schraubenkompressoren für Prozeßgase, Schraubenkompressor-Stufen und -Anlagen mit und ohne Öleinspritzkühlung.

Für die technische Auftragsabwicklung von Turbokompressoren und Prozeßgasschraubenverdichtern suchen wir einen fachlich qualifizierten

Diplom-Ingenieur FH

Das Aufgabengebiet umfaßt die Auftragsabwicklung sowie die Kosten- und Terminverfolgung für die Lieferung von Turbokompressoren im In- und Ausland.

Grundkenntnisse über Strömungsmaschinen und deren Regelung sowie der englischen Sprache sind notwendig. Erfahrungen auf dem Gebiet der Planung oder des Baus von Turbinen oder Kompressoren bzw. deren Betrieb sind vorteilhaft.

Wir bieten eine der Aufgabenstellung angemessene Vergütung, gleitende Arbeitszeit, und wir sind bei der Wohnraumbeschaffung behilflich.

Wenn Sie sich für dieses vielseitige Aufgabengebiet interessieren, senden Sie bitte Ihre vollständigen Bewerbungsunterlagen (Lebenslauf, Lichtbild und Zeugniskopie, Angabe des Gehaltswunsches und des frühesten Eintrittstermins) an die Personalabteilung Angestellte.

M.A.N. MASCHINENFABRIK AUGSBURG-NÜRNBERG AKTIENGESELLSCHAFT
UNTERNEHMENSBEREICH MASCHINEN UND ANLAGEN - WERK STERKRADE
Postfach 11 02 40 - 4200 Oberhausen 11

Als erfolgreiche Tochter eines europäischen Konzerns der kautschukverarbeitenden Industrie produzieren und vertreiben wir Produkte für die Automobilindustrie. Entwicklung und Erfahrung sind Stärken, die unser Kundenkreis schätzt. In diesem Bereich möchten wir uns weiter verstärken und suchen einen

Anwendungstechniker

der zuständig sein wird für die markt-, funktions- und fertigungsgerechte Neu- und Weiterentwicklung unseres gesamten Erzeugnisprogrammes. Dies setzt die technische Beratung unserer Kunden sowie der ständige Kontakt mit unseren Verkaufingenieuren voraus.

Als ideale Voraussetzung stellen wir uns einen Mitarbeiter Dipl.-Ing. (FH oder TH) der Fachrichtung Maschinenbau oder Verfahrenstechnik vor, der über praktische Erfahrung aus der Produktentwicklung für Gummi-Formartikel und Extrudate mitbringt.

Neben der beschriebenen fachlichen Qualifikation erwarten wir ein hohes Maß an Kooperationsfähigkeit, Durchsetzungsvermögen und Arbeitsfreude. Unser innovatives und wechselndes Unternehmen bietet eine gezielte Karriereentwicklung.

Wir sollten uns darüber unterhalten. Senden Sie uns bitte deshalb Ihre kompletten Bewerbungsunterlagen. Wir freuen uns auf ein Gespräch mit Ihnen.

Hutchinson Gummiwarenfabrik GmbH
Hansastr. 66, Postfach 9 20, 6800 Mannheim 1, Tel. 06 21 / 3 60 03 - 0

Wir sind eine moderne Privatbank mit einer Bilanzsumme von über 250 Mio. DM.

Wir suchen zum frühestmöglichen Termin (spätestens jedoch zum 1. Januar 1986) einen persönlich und fachlich qualifizierten

BANKKAUFMANN

als

Leiter für unsere Konsumentenkreditabteilung

Wir erwarten eine dynamische, kontaktfreudige Persönlichkeit im Alter zwischen 35 und 45 Jahren mit umfassenden, fundierten Kenntnissen des Kreditgeschäftes und der Bereitschaft zu überdurchschnittlichem Engagement. Weitere Voraussetzungen für diese Position sind Verhandlungsgeschick und eine langjährige Berufspraxis sowie die Fähigkeit zur Mitarbeiterführung.

Wir bieten eine interessante, weitgehend selbstständige Tätigkeit in einer der Geschäftsführung direkt unterstellten Position.

Sollten Sie an dieser verantwortungsvollen und ausbaufähigen Stellung Interesse haben, senden Sie bitte Ihre vollständigen Bewerbungsunterlagen unter Angabe Ihrer Gehaltsvorstellungen an unsere Personalabteilung.

GALLINAT-BANK KG

Lindenallee 60 - 62, 4300 Essen 1

Kinderliebe Hauswirtschafterin

(gute Köchin)

für frauenlosen Haushalt mit 3 Kindern (2-7 Jahre) gesucht (Raum Essen).

Alter 30-45 Jahre. Wohnung im Hause. Putzmittel vorhanden. Schriftliche Bewerbung mit Lichtbild erbitten unter R 5328 an WELT-Verlag, Postfach 10 08 64, 4300 Essen.

Wir suchen eine/n qualifizierte/n

Finanzbuchhalter

The Digger's Garden
Bahnhofstraße 24
3120 Wittingen, Tel. 0 58 31 / 10 48

Wir suchen einen fachkundigen, entscheidungsfreudigen und engagierten

Geschäftsführer

für ein mittelgroßes Kartonagenwerk in Nordrhein-Westfalen, da uns der bisherige Geschäftsführer aus Altersgründen verläßt. Wir setzen eine mehrjährige Berufserfahrung und Führungsverantwortung voraus. Bei guter Zusammenarbeit bieten wir Ihnen die Möglichkeit einer Beteiligung. Zur Vorbereitung eines persönlichen Gesprächs erbitten wir Ihre Bewerbungsunterlagen an:

Romba Media - Werbeagentur GmbH

Personalabteilung
Postfach 42 41 - 2300 Oldenburg

AD. KRAUTH

Interessiert es Sie, im Postaltzählgebiet 2 Krankenhäuser zu besuchen?

Für unsere Abt. Implantate und Spezialinstrumentarien mit den Bereichen Herz-, Thorax-, Gefäß- u. plast. Chirurgie sowie Urologie suchen wir einen verantwortungsbewußten

Klinikbesucher

Wir erwarten Kenntnisse im Krankenhausbereich, besondere Einsatzbereitschaft und den Willen zu selbständiger Arbeit.

Wir bieten eine der hohen Anforderungen entsprechende Einarbeitung, ein leistungsgerechtes Gehalt und einen Firmenwagen.

Senden Sie uns Ihre ausführliche Bewerbung.

AD. KRAUTH Ärzte- und Krankenhausbedarf
Wandsbeker Königstr. 27-29 · 2000 Hamburg 70

Als Verwaltungsgesellschaft der ADIA-Gruppe, die weltweit zu den führenden Unternehmen der Zeitarbeit zählt, sind wir für den administrativen Bereich in Deutschland verantwortlich.

Zur Verstärkung unseres EDV-Teams suchen wir eine jüngere Dame oder Herrn als

System-Programmierer/in

Diese Aufgabe erfordert eine mehrjährige Erfahrung mit dem System IBM 4331 sowie gute Kenntnisse der Programmiersprachen Cobol und Assembler. Wir arbeiten mit DOS/VSE, CICS, VSAM und VOLLE. Kenntnisse in der Datenfernverarbeitung sollten vorhanden sein.

Diese Position ist finanziell interessant ausgestattet.

Für erste Informationen steht Ihnen der Leiter unserer EDV, Herr Ryznar, Tel. 040/291891 58, zur Verfügung.

Ihre vollständigen Bewerbungsunterlagen mit Lichtbild, tabellarischem Lebenslauf und Gehaltsvorstellungen senden Sie bitte an:

FICOMEXA FICOMEXA GmbH
Hamburger Straße 197
2000 Hamburg 76

Als bekannte Konzerntochter sind wir in einer zukunftsreichen Branche der Investitionsgüterindustrie seit Jahren erfolgreich im deutschen und internationalen Markt tätig. Unser Standort ist Hamburg. Zur Verstärkung unserer Personalabteilung suchen wir für den Bereich Personalplanung, -organisation und -entwicklung eine/n

Personalreferenten/in

Der Schwerpunkt Ihrer Aufgabe liegt in der Weiterentwicklung unserer Personalplanung, in der Überarbeitung des innerbetrieblichen Stellenplanes und dem Aufbau der Personalentwicklung. Darüber hinaus sollen Sie sich mit unseren Organisationsformen in der Personalarbeit auseinandersetzen.

Von der Ausbildung her sollten Sie möglichst ein betriebswirtschaftliches Studium absolviert und einige Jahre Berufserfahrung in einem modernen mittelständischen Unternehmen haben, vorzugsweise in der Metallindustrie. Sie werden der Personalleitung direkt berichten. Ferner suchen wir für den Bereich Personalbeschaffung und -betreuung eine versierte

Personalsachbearbeiterin

Sie sollten einige Jahre Berufserfahrung in den üblichen Aufgaben einer Personalabteilung nachweisen können.

Sie besitzen arbeitsrechtliche Kenntnisse und kennen sich in fortschrittlichen Bürotechniken, wie Textverarbeitung und Personalcomputern aus.

Wenn wir Ihr Interesse geweckt haben, dann sollten Sie bitte Ihre Bewerbungsunterlagen einschließlich Foto und Angabe des Gehaltswunsches unter der Kennziffer 2070 an die von uns beauftragte Personalverleiher Union GmbH senden, die volle Vertraulichkeit garantiert.

Personalverleiher
Union GmbH
Anzeigen-Service
Einzelbetriebe
Straße 64-66
2000 Hamburg 50
Telefon (040) 4 38 2818
und 4 38 95 91

**PERSONALWERBE
UNION**

Ihr Gesprächspartner **PM** Bonn
für Führungspositionen & M Telefon 02 28/2603-0

Für unseren expansiven Kurs brauchen wir die Unternehmerpersönlichkeit mit technischer Kompetenz

Als Automobil-Zulieferer haben wir mit unseren hochwertigen Produkten eine bedeutende Marktstellung erworben und einen nachhaltigen wirtschaftlichen Erfolg gesichert. Unsere definierten Unternehmensziele erfordern die Gründung von weiteren Produktionsstätten für die Kunststoffverarbeitung im In- und Ausland. Diesen expansiven Kurs sollen Sie als

Geschäftsführer - Technik -

verantwortlich mitsteuern. Sie werden uns überzeugen, wenn Sie dem folgenden Aufgabenprofil gerecht werden:

- Bereitschaft zur Übernahme unternehmerischer Verantwortung innerhalb des Teams qualifizierter Geschäftsführerkollegen
- Pragmatische, ergebnisorientierte Führung des gesamten produktiv-technischen Bereichs im Rahmen der unternehmerischen Zielsetzungen
- Sicherstellung des wirtschaftlichen Erfolges auf der Basis unseres technischen Know-how sowie permanente Weiterentwicklung von Produktionsverfahren auf der Basis neuer Technologien
- Optimaler Einsatz einer qualifizierten Führungsmannschaft

Wir glauben, daß diese Aufgaben nur von einer Persönlichkeit erfüllt werden können, die bereits umfangreiche Führungserfahrung bei einem vergleichbaren mittelständischen Unternehmen in der Steuerung des produktiv-technischen Bereichs gesammelt hat. Auf der Basis eines qualifizierten technischen Studiums sollten Sie profunde Kenntnisse in der Kunststoffverarbeitung erworben haben. Altersmäßig passen Sie zu uns, wenn Sie um 40 Jahre alt sind. Unser Unternehmenssitz liegt in einer wirtschaftlich wie landwirtschaftlich interessanten Region.

Wenn Sie diese Aufgabe reizt, sollten Sie sich mit unserem Berater, Herrn Steinmetz, unter der Telefonnummer 02 28/2603-116 in Verbindung setzen, der Ihnen gerne vorab auch telefonisch Informationen gibt. Er erwartet Ihre Bewerbungsunterlagen (tabellarischer Lebenslauf, Lichtbild, Zeugniskopien, frühester Eintrittstermin, Gehaltsangabe) unter Angabe der Kennziffer 1/51 669 an die Personal & Management Beratung Wolfram Hatesaul GmbH, Poppelsdorfer Allee 45, 5300 Bonn 1. Absolute Vertraulichkeit und konsequente Berücksichtigung von Sperrvermerken sind sichergestellt.

Personal & Management Beratung
Wolfram Hatesaul GmbH

Ihr Gesprächspartner **PM** Bonn
für Führungspositionen & M Telefon 02 28/2603-0

Wir suchen den führungsstarken, unternehmerisch orientierten Dienstleistungsprofi

Als Tochterfirma einer international erfolgreichen Gesellschaft sind wir ein dynamisch wachsendes Unternehmen im Bereich der Logistik. Grundlagen unserer Erfolge sind zum einen die optimale Warenversorgung einer anspruchsvollen Kundschaft im gesamten europäischen Raum und zum anderen unsere engagierte Mitarbeitermannschaft. Um den bisherigen Erfolg nicht nur sicherzustellen, sondern auch weiter zu expandieren, und um die damit verbundene unternehmerische Aufgabe mehr noch als bisher bewältigen zu können, suchen wir Sie als

General Manager - Deutschland

Um uns von Ihrer Qualifikation zu überzeugen, müssen Sie über folgende Voraussetzungen verfügen:

- Nachweisbare, erfolgreiche Praxis in leitender Managementfunktion im Dienstleistungsbereich, vorzugsweise auf dem Sektor Logistik
- Ausgeprägte Befähigung zur organisatorischen und personellen Leitung einer nationalen Vertriebsorganisation mit engagierten Mitarbeitern
- Überzeugende Persönlichkeit mit Verhandlungsgeschick und Durchsetzungsvermögen sowohl nach innen als auch zur Betreuung unserer anspruchsvollen Kunden

Aus den vorgenannten Merkmalen wird Ihnen klar, daß Sie neben einer fundierten wirtschaftswissenschaftlichen Ausbildung nachweisbare Erfolge in der eigenverantwortlichen Führung eines Bereiches aufzeigen müssen. Da unsere

Erfolge in der Qualität und Schnelligkeit unserer Leistungserstellung liegen, ist es erforderlich, die Mitarbeiter und Führungskräfte engagiert zu motivieren. Ein weiterer Schwerpunkt der Aufgabe liegt im direkten Kontakt mit den industriellen Nutzern, wo Sie durch Ihr Verhandlungsgeschick überzeugen müssen. Die Altersstruktur sowohl unserer Mitarbeiter in Deutschland als auch Ihrer Kollegen im internationalen Bereich macht es notwendig, daß Ihr Alter in der zweiten Hälfte von dreißig Jahren liegt. Engagierten, jungen Persönlichkeiten, die sich von dieser unternehmerischen Aufgabe in einem internationalen Wachstumsmarkt angesprochen fühlen, bieten wir die Überprüfung Ihrer Karrierechancen.

Damit dies für Sie risikolos geschehen kann, setzen Sie sich bitte mit der von uns beauftragten Personal & Management Beratung Wolfram Hatesaul GmbH, Poppelsdorfer Allee 45, 5300 Bonn 1 in Verbindung. Sie können dies tun, indem Sie Ihre aussagefähigen Bewerbungsunterlagen (tabellarischer Lebenslauf, Zeugniskopien, Lichtbild, Gehaltsangabe, frühester Eintrittstermin) unter Angabe der Kennziffer 1/41 659 vorlegen oder direkt Telefonkontakt für weitere Informationen mit den Herren Herzog und Hatesaul unter der Rufnummer 02 28/2603-117 aufnehmen.

Sollten Sie sich unter dieser Rufnummer nicht erreichen können, wählen Sie bitte die Rufnummer unserer Zentrale 02 28/2603-0. Absolute Vertraulichkeit und die konsequente Berücksichtigung von Sperrvermerken sichern wir Ihnen zu.

Personal & Management Beratung
Wolfram Hatesaul GmbH

Ihr Gesprächspartner **PM** Bonn
für Führungspositionen & M Telefon 02 28/2603-0

Wir suchen den Diplom-Kaufmann mit qualifizierter Berufserfahrung im Bereich Revision/Controlling

Als eines der größten international tätigen deutschen Versicherungsunternehmen haben wir uns bei gewerblichen und privaten Geschäftspartnern eine guten Namen geschaffen. Zur Unterstützung des Controlling suchen wir den

Leiter interne Revision

als Nachfolger des mit einem größeren Verantwortungsbereich betrauten Stelleninhabers.

Um Ihnen diese anspruchsvolle Aufgabe zu übertragen, sollten Sie folgende Voraussetzungen erfüllen:

- Mehrjährige profunde Berufserfahrung in einem vergleichbaren Verantwortungsbereich
- Persönliches Standing, um sich in Ihrem aufgabentypischen Umfeld durchzusetzen und als Verhandlungspartner fachlich und menschlich akzeptiert zu werden
- Natürliche Befähigung und Erfahrungspotential zur Führung und Motivation hochqualifizierter Mitarbeiter

Den Abschluß als „Diplom-Kaufmann“ - nach Möglichkeit mit einschlägigen Fächerschwerpunkten - erwarten wir ebenso selbstverständlich, wie qualifizierte Berufserfahrung im Bereich Revision/Controlling eines größeren Unternehmens. Allerdings könnten wir uns auch vorstellen, daß Sie Ihr Know-how als Prüfungsleiter einer WP-Gesellschaft oder in einem vergleichbaren Umfeld gewonnen haben. Entscheidend für uns ist letztlich Ihre Fähigkeit, Ihre Aufgabe insbesondere auch gegenüber der Führungsebene unserer operativen Unternehmensbereiche souverän und zielgerecht zu erfüllen. Ein ideales Alter von 35 bis 40 Jahren würde auch langfristige Entwicklungsmöglichkeiten nicht ausschließen.

Sitz unseres Unternehmens ist eine Metropole in Nordrhein-Westfalen. Sollten Sie sich von dieser Aufgabe gefordert fühlen, geben wir Ihnen die Möglichkeit, sich bei unserem Berater, Herrn Wegner, absolut neutral zu informieren. Sie erreichen ihn unter der Rufnummer: 02 28/2603-131 - nach 18.00 Uhr und am Wochenende wählen Sie bitte die Rufnummer der Zentrale 02 28/2603-0. Ihre aussagefähigen Bewerbungsunterlagen (tabellarischer Lebenslauf, Lichtbild, Zeugniskopien, frühester Eintrittstermin, Gehaltsangabe) senden Sie bitte unter Angabe der Kennziffer 1/61 639 an die von uns beauftragte Personal & Management Beratung Wolfram Hatesaul GmbH, Poppelsdorfer Allee 45, 5300 Bonn 1.

Absolute Vertraulichkeit und die strikte Berücksichtigung Ihrer Sperrvermerke sind durch die Einschaltung von P&M sichergestellt.

Personal & Management Beratung
Wolfram Hatesaul GmbH

Ihr Gesprächspartner **PM** Bonn
für Führungspositionen & M Telefon 02 28/2603-0

Ihre verkäuferische Karriere ist in unserem wachstumsorientierten Unternehmen in guten Händen!

Die Abnehmer unserer technischen Spitzenerzeugnisse mit hohem Technologiestandard sind Industrieunternehmen, aber auch Behörden, medizinische Einrichtungen und Forschungsinstitutionen. Dies bedeutet, daß unsere Vertriebsmitarbeiter täglich mit qualifizierten und anspruchsvollen Gesprächspartnern umgehen. Eine abgerundete Palette interessanter Produkte, ein hervorragendes Marketing und erfolgreiche Vertriebsarbeit beschern uns überdurchschnittliche Zuwachsraten. Deshalb wird es erforderlich, uns an mehreren inländischen Standorten personell zu verstärken. Wir suchen Sie daher als

Vertriebsrepräsentanten - elektronische Geräte - Nord-, West- und Süddeutschland

Dabei denken wir sowohl an die junge, karriereorientierte Nachwuchskraft als auch an die gestandene, erfahrene Verkäuferpersönlichkeit mit Führungsprofil (bis 45 Jahre). Im einzelnen kann Ihre zukünftige Aufgabe wie folgt charakterisiert werden:

- Durchführung systematischer Akquisitions- und Marktbearbeitungsmaßnahmen in dem Ihnen übertragenen Gebiet zur kontinuierlichen Ausweitung unserer Marktziele
- Betreuung bestehender Geschäftsverbindungen, was eine fundierte technische Beratung in der Anwendung und im Einsatz unserer Produkte beinhaltet
- Sicherstellung einer kundenorientierten Auftragsabwicklung durch enge Zusammenarbeit mit dem Stammhaus

Um den hohen Ansprüchen unserer Kunden, aber auch unseren eigenen Vorstellungen von qualifizierter Arbeit gerecht zu werden, wäre es günstig, wenn Sie bereits über Erfahrungen im Vertrieb technischer Produkte bzw. Investitionsgüter verfü-

gen. Sie sollten eine solide technische oder kaufmännische Ausbildung mitbringen und den Ehrgeiz haben, sich rasch mit unserer Unterstützung in die Besonderheiten unserer Erzeugnisse einzuarbeiten. Natürlich setzen wir auch voraus, daß Sie leistungsbereit sind, Spaß am Verkaufen haben und Ihre Erfolgsergebnisse aus der Zufriedenheit Ihrer und unserer Kunden beziehen. Um Ihnen den Start in ein für Sie neues Umfeld zu erleichtern, werden wir Sie intensiv schulen und einarbeiten. Grundgehalt, eine attraktive und ausbaufähige Erfolgsbeteiligung und Firmenwagen sind selbstverständlich - nicht so selbstverständlich ist sicherlich die Tatsache, daß wir einen jungen, modernen Führungsstil pflegen, bei dem die weitere Karriereentwicklung unserer Vertriebsmitarbeiter ernst genommen wird.

Sollten wir Ihr Interesse geweckt haben, würde uns Ihre Kontaktaufnahme sehr freuen. Bitte senden Sie uns dazu Ihre aussagefähigen Bewerbungsunterlagen (tabellarischer Lebenslauf, Lichtbild, Zeugniskopien, Gehaltsangabe, frühester Eintrittstermin sowie Ihr Standortwunsch) unter Angabe der Kennziffer 1/31 649 an die von uns beauftragte Personal & Management Beratung Wolfram Hatesaul GmbH, Poppelsdorfer Allee 45, 5300 Bonn 1. Sie können auch gerne mit unseren Beratern, Herrn Friedrichs und Herrn Keunen, unter der Rufnummer 02 28/2603-112 sprechen, sofern Sie weitere Informationen für Ihre Entscheidungsfindung benötigen. Am Wochenende und nach 18.00 Uhr wählen Sie bitte die Rufnummer der Zentrale 02 28/2603-0. Ihre eventuellen Sperrvermerke werden konsequent berücksichtigt und Ihr Wunsch nach Vertraulichkeit selbstverständlich respektiert.

Personal & Management Beratung
Wolfram Hatesaul GmbH

Dieses attraktive Angebot wendet sich an Innenleiter, Leiter von Kreditsekretariaten, stellvertretende Leiter von Bankzweigstellen, die sich bereit und fit fühlen, nach kurzer, intensiver Einführung in die Bank, diese ebenso klassische wie moderne Führungsaufgabe vollverantwortlich zu übernehmen:

Eine Bankzweigstelle zielorientiert, nach modernen Kriterien leiten und managen

Unser Auftraggeber ist eine große deutsche Bank, die ihr bundesdeutsches Netz von Filialen und Zweigstellen im Rahmen eines längerfristigen Geschäftsplanes gezielt ausbaut. Das eröffnet qualifizierten Kräften von drinnen und draußen ungewöhnliche Möglichkeiten zur baldigen Übernahme von Verantwortung. Erwartet wird hierfür eine auf soliden Grundlagen gewachsene moderne Bank- und Führungsauffassung: Bankmarketing, die Orientierung aller Angebote am Markt der Finanzdienstleistungen, wird das erste Gesprächsthema sein. Die Art und Weise, wie Sie Ihre Geschäftsstelle managen, wie Sie qualifizierte Kräfte führen und motivieren, ist das zweite Thema.

Das dritte schließlich sind Ihre bisherigen Leistungen und Ergebnisse. Geboten wird unternehmerischer Freiraum und eine an Einsatz und Ergebnissen orientierte Dotierung und Weiterentwicklung. Ihre Bewerbung, die wir an die Leitungsebene unseres Auftraggebers weiterleiten, soll bereits einen ersten Eindruck dieser Mehrfachqualifikation vermitteln und alle erforderlichen Informationen enthalten. Eventuelle Sperrvermerke werden strikt beachtet, vertrauliche Behandlung wird in allen Phasen zugesichert. Bitte senden Sie Ihre Bewerbungsunterlagen bis spätestens Mitte November an

PPW PLAN PERSONAL WERBUNG GMBH
Bereich Managementberatung, z. H. Herrn H.J. Müller
Postfach 10 17 49, 6000 Frankfurt am Main 1



Die wirtschaftliche Zukunft mitgestalten

Ist das Ziel und die Funktion unserer Revision. Die Zentrale unseres weltweit aktiven Maschinenbauunternehmens (mehrere tausend Mitarbeiter) hat ihren Sitz in einer norddeutschen Großstadt. Solidität und permanentes Wachstum sollen Sie durch unternehmerisches Denken und Handeln mittragen als

LEITER DER REVISION

Ihre Hauptaufgabe neben der selbstverständlichen Ordnungsmäßigkeitsprüfung wird vor allem in der Analyse und Beurteilung der bestehenden Systeme und Ablauforganisation unter dem Gesichtspunkt der materiellen Wirtschaftlichkeit liegen. Sie erarbeiten Konzepte zur Optimierung und bereiten bei der Ein- und Durchführung. Sie sind der Geschäftsleitung direkt verantwortlich.

Als Diplom-Kaufmann mit fundierten betriebs- und finanzwirtschaftlichen Kenntnissen sollten Sie mehrjährige Erfahrung in Controlling oder Revision eines größeren Produktionsunternehmens gesammelt haben. Technisches Verständnis wäre hilfreich, englische Sprachkenntnisse von Vorteil.

Wenn Ihre Stärke in der Analyse komplexer Sachverhalte und Entwicklung neuer Ideen liegt, bewerben Sie sich bitte handschriftlich mit tabellarischem Lebenslauf und Zeugniskopien über die von uns beauftragte

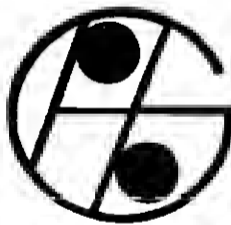

PERSONALBERATUNG GEEST

Inh. Ingrid Geest
Postfach 650 428, D-2000 Hamburg 65, Telefon: 040-607 00 53

Ruhr gas sucht

Systemingenieure / Informatiker

Spezielle Aufgabengebiete sind
- Systembetreuung eines Rechnernetzes mit VAX 8600, VAX 11/780, PDP 11/44
- Entwicklung und Pflege der systemnahen Software

- Aufbau von Rechnernetzen
- Beratung, Unterstützung und Schulung der Anwendungsprogrammierer und Benutzer der DV-Systeme.

Sie sollten folgende Voraussetzungen erfüllen:

- abgeschlossenes Studium in Informatik oder vergleichbarer Fachrichtungen
- Erfahrung in der Systembetreuung und Systemadministration von DEC-Systemen

- umfangreiche Kenntnisse auf den Gebieten Systemprogrammierung, Prozeßautomation sowie Rechnerarchitekturen und Hardware

- Kenntnisse der Programmiersprachen FORTRAN und MACRO-11

- Kenntnisse der internen Strukturen des VMS-Betriebssystems sind von Vorteil.

Senden Sie bitte Ihre Bewerbungsunterlagen unter Angabe der Kennziffer PA 93 an:



Ruhr gas AG
Postfach 10 32 52
4300 Essen 1
Tel. (02 01) 184-1

Nationaler Verkaufsleiter Direktvertrieb

Aufgaben

Leitung und weiterer Ausbau der vorhandenen Verkaufsorganisation mit zur Zeit über 20 Filialen im Bundesgebiet und Berlin und den Schwerpunktaufgaben:
- Zielgerechte Führung der Außendienstmannschaft durch Unterstützung, Schulung und Kontrolle
- Konzipierung und Durchführung von Verkaufsaktionen und neuen Strategien
Bericht an: Geschäftsleitung

Voraussetzungen

Erfolgreich geprüfter Verkaufsprofi, der die Strukturen und Anforderungen des Direktverkaufs kennt
Erfahrung in der zielorientierten Leitung und Motivation von größeren Außendienstorganisationen
Fähigkeiten und Interesse für konzeptionelle Aufgabenstellungen
Alter: Ca. 30 bis 40 Jahre

Unternehmen

Tochtergesellschaft einer deutschen Unternehmensgruppe mit hohem Bekanntheitsgrad.
Seit ca. 75 Jahren Marktführer, tätig auf dem Gebiet der Abonnentenwerbung
Firmensitz: Hamburg

Angebot

Sehr selbständige, herausfordernde Position
Überdurchschnittliche Dotierung bei entsprechender Qualifikation und Erfahrung
Attraktive Nebenleistungen

Ihre Anfrage mit den üblichen Unterlagen (tabellarischer Lebenslauf, Zeugniskopien, Gehaltsvorstellung und möglichst Lichtbild) und evtl. Sperrvermerken richten Sie bitte unter Kennziffer 8618 an unseren Personalberater, der strenge Vertraulichkeit garantiert.



UBI UNTERNEHMENSBERATUNG

Wolfgang Radau + Partner (BDU)
Baurstraße 84 · Postfach 52 03 63 · 2000 Hamburg 52
Telefon: 040/89 20 03-05 · Telex Nr. 2 173 371

Als einer der international führenden Computer-Hersteller mit weltweit rd. 22.000 Mitarbeitern und 3,27 Milliarden DM Umsatz (1984) haben wir frühzeitig unsere Organisation auf die Bedürfnisse und Anforderungen unserer Kunden und Interessenten ausgerichtet. Der Erfolg gibt uns recht. Auch in Zukunft wollen wir neue Märkte erschließen. Dafür suchen wir den

Systemberater Telekommunikation

Unsere Anwenderorientierung verlangt viel von Ihnen:

- Unterstützung des Vertriebs, d.h. Beratung in der Presales-Phase
- Ausarbeitung und Erstellung von Angeboten und Gesamtkonzeptionen
- Leitung und Koordination von Installations-Projekten
- Vertriebssupport.

Nun zu Ihnen: Sie sind Techniker, Ingenieur Nachrichtentechnik oder Elektrotechnik, Wirtschaftsingenieur oder Informatiker und verfügen idealerweise über einschlägige Berufserfahrung im Bereich Telekommunikation und Kenntnisse der neuen Postdienste.

Sie sollten auch Kontakt mit uns aufnehmen, wenn Sie Hochschulabsolvent in den genannten Gebieten sind und Ihre Zukunft in der EDV suchen. Für telefonische Rückfragen steht Ihnen ab Montag, den 23. 09. 1985, Herr Alexander Kaffenberger, Telefon 040 / 6 31 05-114 zur Verfügung. Ihre Bewerbungsunterlagen senden Sie bitte an

Nixdorf Computer AG
Vertriebsbereich Geldinstitute
Geschäftsstelle Hamburg
Schwarzer Weg 28, 2000 Hamburg 60



Für den selbständigen Vertrieb von technischen Anlagen suchen wir per sofort

Projekt-Ingenieur/Techniker

- Voraussetzungen:
- Technische Lehre (Maschinenchlosser/Dreher o. ä.)
 - Kaufmännische Lehre (Industrie/Kaufm./Außenl.)
 - Ingenieurstudium Maschinenbau
 - Gute englische Sprachkenntnisse

Schriftliche Bewerbungen erbeten an:
GEBR. HOFFMANN Werkzeugmaschinen KG, Anlagentechnik
Götenstraße 3, 2000 Hamburg 1, z. Hd. Herrn Dehn

Unternehmen einer international tätigen Firmengruppe mit Sitz in Norddeutschland sucht zum nächstmöglichen Termin einen jungen und engagierten

Produktmanager

Sie werden eigenverantwortlich unsere bestens etablierte Produktlinie Verpackung übernehmen. Wir setzen praxisnahe vertriebsorientierte Erfahrungen als Produktmanager nach Möglichkeit aus der Verpackungindustrie sowie ein gutes Englisch voraus. Wir erwarten von Ihnen die Qualifikation, um das attraktive Verpackungsprogramm weiter ausbauen zu können.

Das Gehalt (sowie Firmenwagen) entspricht den hohen Anforderungen Ihrer neuen ausübenden Position. Ihre schriftliche Bewerbung mit den üblichen Unterlagen richten Sie bitte unter V 6225 an WELT-Verlag, Postfach 10 06 64, 4300 Essen.

Leiter Materialwirtschaft Getriebe/Motore/Pumpen

UNTERNEHMENSBERATUNG DR. HANS-JÜRGEN BDP

Handwritten signature: Dr. Hans-Jürgen BDP

Spezialmaschinenbau / 500 Beschäftigte

Wir sind ein mittelständisches, auf unserem Gebiet international führendes Unternehmen des Maschinenbaus. Sitz ist eine rheinische Großstadt. Wir sind finanziell gut fundiert, wirtschaftlich gesund, und unsere Entwicklungen und Produkte genießen hinsichtlich technischem Standard und Qualität Weltruf. Wir suchen eine unternehmerische, praxisnah denkende Ingenieurpersönlichkeit als

Leiter

KONSTRUKTION + ENTWICKLUNG

Er ist der Geschäftsführung direkt unterstellt und führt ein qualifiziertes Team von ca. 70 Mitarbeitern verantwortlich und erfolgreich. Seine Hauptaufgabe besteht in der systematischen Entwicklungsplanung unseres Produktprogramms. Unter Berücksichtigung wertanalytischer Ansätze soll er zu jeweils kostenoptimalen Problemlösungen gelangen. Neueste technologische Entwicklungen sind ihm vertraut. Die Elektronik steht hierbei stark im Vordergrund.

Gesucht wird das Gespräch mit einem technischen Manager, idealerweise einem Diplom-Ingenieur Maschinenbau (TH) mit fundiertem Werdegang in Entwicklung und Konstruktion. In Frage kommen auch Herren aus der 2. Ebene, die sich systematisch auf eine solche Führungsaufgabe vorbereitet haben. Unabdingbar ist die Fähigkeit, mit Marktgespür

technische Entwicklungen frühzeitig zu erkennen und in adäquate Problemlösungen umzusetzen. Der „richtige“ Bewerber ist eine stabile Persönlichkeit, bei der technische Innovationen und permanente Erfolgskontrolle hohen Stellenwert besitzen.

Wenn Sie die genannten Voraussetzungen erfüllen und in dieser Aufgabe Ihre persönliche Chance sehen, erbitten wir Ihre aussagefähigen Bewerbungsunterlagen mit Lebenslauf, Lichtbild, Zeugniskopien sowie Angabe zur Einkommenssituation und zur frühestmöglichen Verfügbarkeit unter der Kennziffer 8137 W an die beauftragte Unternehmensberatung in Düsseldorf, Herr Dipl.-Kfm. Peter D. Hennes steht Ihnen für telefonische Vorinformationen zur Verfügung und gewährt absolute Diskretion.

BAUMGARTNER PARTNER

Unternehmensberatung BDU · 7032 Sindelfingen · Postfach 320 · Bahnhofstraße 14 · Tel. 0 70 31/8 20 01 und 8 80 01
D 4000 Düsseldorf · Königsallee 31 · Tel. 02 11/32 50 98-99 D 2000 Hamburg 36 · Neuer Wall 38 · Tel. 0 40/36 77 37-38

PERSONALBERATER

Stuttgart / Düsseldorf / Hamburg

Wir - Baumgartner + Partner - sind eine der führenden deutschen Management-Beratungen. Im Bereich Personalberatung gehören wir zur absoluten Branchenspitze.

Aufgrund des kontinuierlich wachsenden Auftragsvolumens müssen wir unser Personalberatungs-Team qualifiziert verstärken. Dazu erwarten wir leistungs- und erfolgsorientierte Herren, die Unternehmen und Führungskräfte aus erfolgreicher Management- oder Beratungstätigkeit kennen und nun die echte berufliche Alternative suchen; die fähig sind, Kunden nicht nur zu gewinnen, sondern durch qualifizierte Beratung dauerhaft zufriedenzustellen; die über hohes Beurteilungsvermögen und angeborene Neugier, Kontaktstärke, Initiative, Engagement und persönliche Integrität verfügen. Fähigkeitsschwerpunkte sollten deutlich im Bereich Suche

und Auswahl von Führungskräften liegen; zusätzliche Erfahrungen in den Bereichen Personalwirtschaft/Führungssysteme sind willkommen.

„Richtige“ Bewerber (z. B. Wirtschafts-/Sozialwissenschaftler/Diplom-Wirtschaftsingenieure) kommen auf jeden Fall aus Positionen, in denen es nicht zuletzt um die Führung und Beurteilung von Menschen ging, um die Bewertung ihrer Fähigkeiten und die Förderung ihrer fachlichen und persönlichen Entwicklung.

Wenn Sie vorab noch mehr erfahren wollen, wenden Sie sich bitte in der kommenden Woche an den zuständigen Geschäftsführer, Dr. L. Helmeier in Sindelfingen, auch abends privat unter 0 70 31 / 27 57 42. Ihre aussagefähigen Unterlagen mit Werdegangsübersicht, Lichtbild, Zeugniskopien sowie Angaben zur Einkommenssituation und Verfügbarkeit behandeln wir selbstverständlich absolut vertraulich.

BAUMGARTNER PARTNER

Unternehmensberatung BDU · 7032 Sindelfingen · Postfach 320 · Bahnhofstraße 14 · Tel. 0 70 31/8 20 01 und 8 80 01
D 4000 Düsseldorf · Königsallee 31 · Tel. 02 11/32 50 98-99 D 2000 Hamburg 36 · Neuer Wall 38 · Tel. 0 40/36 77 37-38

Unser Auftraggeber ist ein bedeutendes und expandierendes Bankunternehmen in Hamburg. Gesucht wird zum nächstmöglichen Zeitpunkt der

Leiter Buchhaltung

Nähere Einzelheiten über jetzige und künftige Aufgaben werden Ihnen im Gespräch erläutert.

Unsere Erwartungen:

- Umfassende praktische Erfahrungen und theoretische Kenntnisse im gesamten Rechnungswesen
- EDV- und Steuer-Kenntnisse, Organisationstalent
- Bankausbildung und/oder -erfahrung
- Erfolge in ergebnisorientierter Führung und Motivation unterschiedlicher Mitarbeiter

Damen und Herren, die diese herausfordernde und gegebenenfalls noch ausbaufähige Aufgabe reizt, senden uns bitte Ihre aussagekräftigen Bewerbungsunterlagen mit Foto und Gehaltsvorstellungen. Für Vorabinformationen steht Ihnen - auch am Sonntag, dem 22. 9. 1985, zwischen 16.00 und 20.00 Uhr - Herr Ulrich Czisnik (Tel. 0 40 / 8 30 80 51) zur Verfügung.

C + P Czisnik und Partner · Personalberatung
Baumschulenweg 4, 2000 Hamburg-Schenefeld

Maschinenbau Süddeutschland

Wir sind ein traditionsreiches führendes Unternehmen des Maschinenbaus mit hohem Exportanteil und Sitz im Einzugsbereich einer attraktiven süddeutschen Universitätsstadt. Innovationskraft, anerkannte Qualität und eine solide Unternehmenspolitik haben uns eine starke Marktposition verschafft. Wir suchen jetzt den überzeugenden, durchsetzungsstarken

PRODUKTIONSLEITER

Das Aufgabengebiet erfordert die Führung von mehreren hundert Mitarbeitern in den Bereichen Arbeitsvorbereitung, mechanische Fertigung, Montageabteilung sowie in den Hilfsbetrieben. Im Mittelpunkt der Aufgabe steht die Sicherstellung einer beweglichen Kapazitätsauslastung und reibungslosen Betriebsorganisation (vorwiegend Einzelfertigung). Der Stelleninhaber berichtet direkt der Geschäftsführung.

Gesucht wird der führungsstarke Diplom-Ingenieur Maschinenbau/Fertigungstechnik (TH/FH) mit mehreren Jahren Praxis in der Fertigung mit Schwerpunkt in NC- und CNC-Technik. Kenntnisse in CAD/CAM sowie in der Materialflussoptimierung sind vorteilhaft. Besonders wichtig ist für uns Kompetenz in Führung und Motivation von Mitarbeitern sowie Engagement und Zielstrebigkeit in der Aufgabenerfüllung. Ihr Idealalter: ca. 40.

Wenn Sie diese anspruchsvolle Aufgabe in einem solide fundierten, zukunftsorientierten Unternehmen reizt und Sie jetzt den nächsten Karriereschritt in die Gesamtverantwortung des Produktions-Managements anstreben, möchten wir Sie gerne kennenlernen. Wir bitten um Ihre vollständige Bewerbung mit tabell. Lebenslauf, Lichtbild, Zeugniskopien sowie Angaben zur Einkommenssituation und frühestmöglicher Verfügbarkeit unter der Kennziffer 6 237 W an die von uns beauftragte Unternehmensberatung in Sindelfingen, Herr U. Clodius steht für telefonische Vorabinformationen zur Verfügung und bürgt für Vertraulichkeit nach allen Seiten.

BAUMGARTNER PARTNER

Unternehmensberatung BDU · 7032 Sindelfingen · Postfach 320 · Bahnhofstraße 14 · Tel. 0 70 31/8 20 01 und 8 80 01
D 4000 Düsseldorf · Königsallee 31 · Tel. 02 11/32 50 98-99 D 2000 Hamburg 36 · Neuer Wall 38 · Tel. 0 40/36 77 37-38

Technical Engineer

Wir sind ein führendes, mittelständisches Unternehmen der Elektronik mit zukunftsweisenden Produkten und weltweitem Erfolg.

Unsere Tochtergesellschaft baut ihre internationalen Aktivitäten weiter aus. Deshalb suchen wir einen jüngeren Ingenieur oder qualifizierten Techniker aus dem Bereich Verfahrenstechnik, Maschinenbau oder Feinwerktechnik.

Ihre Aufgabe: Sie projektieren, entwickeln und betreuen Anlagenprojekte, Maschinen und Vorrichtungen im Fertigungsbereich. Sie erfüllen unsere Erwartungen, wenn Sie mindestens 2 Jahre Berufspraxis haben und gute Kenntnisse in Pneumatik, Elektronik

und Mechanik besitzen. Ausbaufähiges Englisch und die Fähigkeit, in einem Team aktiv mitzuwirken, sind weitere wichtige Voraussetzungen.

Ihre Perspektive: vielfältige und verantwortungsvolle Aufgaben, großer Freiraum zur fachlichen Entfaltung und Entwicklungschancen in einem erfolgreichen Unternehmen.

Ihre Bewerbung (tabellarischer Lebenslauf, Zeugnisse, Gehaltsvorstellung, Eintrittsdatum) erreicht uns über die von uns beauftragten Personalberater, die zur Wahrung der Diskretion auch Ihre Sperrvermerke berücksichtigen.

Top Team Unternehmensberatung

Bilimgesgrund 30 - 6460 Gettnhausen 2

Telefon: 06051/68010



Zur Erweiterung unserer Verkaufsorganisation für bekannte französische

PARFUM- und KOSMETIK-SERIEN suchen wir beim Fachhandel gut eingeführte

REISENDE

für die Gebiete Postleitzahl 2, 3, 4, 5, 6, 8.

Geboten werden: hohes Einkommen, Gehalt, Provision, Prämien, Reisekosten, Kundenstamm.

Komplette Bewerbungen erbeten an unseren Importeur

GIMPA IMPORT An der alten Burg 1, 4150 Krefeld 29
Telefon 0 21 51 / 73 06 72

Im Auftrag eines Kunden suchen wir Kontakt zu dem
Export-Kaufmann mit Ideen und Verbindungen

die ihn in die Lage versetzen, am Aufbau eines Exportunternehmens für Schmiede- und Gußstücke aus Stahl und NE-Metallen sowie Schmeldeknüppel, Stahl- und Metallhalbzeuge maßgeblich mitzuarbeiten.

Die Aufgabe erfordert unternehmerisches Denken und absolute Selbstständigkeit.

Sitz des Unternehmens ist Köln. Bitte senden Sie Ihre Bewerbungsunterlagen zunächst an uns. Sperrvermerke werden beachtet.

WL-WERBUNG GmbH

Postf. 27 04 23, 5000 Köln 1, Tel. 02 21/21 98 41-43

Hertz, die internationale Autovermietung mit weltweit über 5000 Vermietstationen und einer Flotte von mehr als 400.000 Fahrzeugen, sucht eine(n)

City Manager

für die Vermietstationen in Berlin

Als City Manager Berlin obliegt Ihnen die Verantwortung für die Vermietstation am Flughafen Tegel sowie für das City Büro im Stadtzentrum. Dies umfasst die Personalführung, die Planung und Steuerung der Geschäftsabläufe sowie die Kontrolle der Qualitätsstandards sowie der Kosten. Ziel der Tätigkeit ist die Sicherung und der Ausbau unseres Marktanteils in Berlin. Diese anspruchsvolle Position setzt eine mehrjährige Branchenerfahrung voraus, wobei wir Bewerbern mit Praxis in der Leitung einer Vermietstation den Vorzug geben würden. Neben ausgeprägten akquisitorischen Stärken sollten Sie die Fähigkeit zu planen,

zu disponieren und zu kontrollieren mitbringen und in der Lage sein, ein gut eingespieltes Team zu führen und zu motivieren. Selbstverständlich haben Sie eine km. Ausbildung, besitzen einen Führerschein und verfügen über gute englische Sprachkenntnisse. Vom Alter her stellen wir uns Bewerber zwischen 30 und 35 Jahren vor. Richten Sie bitte Ihre aussagefähige Bewerbung unter Angabe Ihres Gehaltswunsches und des möglichen Eintrittstermins an:

HERTZ AUTOVERMIETUNG GMBH
Personalabteilung
Schwalbacher Straße 47-49
6000 Frankfurt am Main 1

Strenge Vertraulichkeit ist gewährleistet. Für Auskünfte steht Ihnen Herr W. Hick, Personalleiter, unter der Tel.-Nr. 0 69-75 85 205, zur Verfügung.



Wir sind eine mittelständische Offset-Druckerei im süddeutschen Raum. Unsere Spezialitäten sind u. a. die Herstellung von personalisierten Mailings für bedeutende nationale und internationale Firmen des Direct-Marketing- und Dienstleistungsbereiches.

Da wir sehr stark expandieren, suchen wir zum frühestmöglichen Termin einen

Außendienst-Mitarbeiter

für den norddeutschen Raum.

Da der Verkauf unserer Produkte ein großes technisches und kreatives Wissen voraussetzt, sind wir bereit, Sie in unserem Hause intensiv zu schulen und auszubilden. Danach sind Sie in der Lage, das Verkaufsgebiet selbständig und eigenverantwortlich zu übernehmen.

Wenn Sie 25 bis 30 Jahre alt sind, eine Ausbildung im graphischen Gewerbe oder in der Werbung haben und am Verkaufen interessiert sind, bitten wir Sie, Ihre aussagefähigen Bewerbungsunterlagen (Lichtbild, Lebenslauf, Zeugniskopien) an die von uns beauftragte Unternehmensberatung zu senden:



GUM Gesellschaft für Unternehmensberatung und Marketing mbH
D-2000 Hamburg 62
Max-Nonne-Straße 45
Tel. 0 40 / 5 31 53 61

In der Bundesrepublik zählen wir zu den bedeutendsten Handelsunternehmen der Elektronik-Branche. Eine breit gefächerte Angebotspalette, perfekter Service und intensive Kundenberatung begründeten in den letzten Jahrzehnten einen Ruf, der für uns eine Verpflichtung darstellt. Für die Gestaltung und Koordination unserer umfangreichen Werbemaßnahmen suchen wir einen

technischen

WERBE-ASSISTENTEN

Die Aufgabe

- Werbe-Koordination
- Katalog-Gestaltung
- Sonderaufgaben der Geschäftsleitung
- Vorbereitung entscheidungsreifer Vorlagen für strategische Entscheidungen

Die Anforderungen

- kaufmännisch-technische Ausbildung, evtl. ein Ingenieur-Studium
- mindestens 2 Jahre Berufserfahrung
- Interesse an Vertrieb, Werbung, Marketing

Wenn Sie sich für diese ausbaufähige Position interessieren, senden Sie Ihre Bewerbungsunterlagen mit Zeugniskopien, Lichtbild und Gehaltsvorstellung unter Angabe der Kennziffer 12.157 an den Anzeigendienst des von uns beauftragten Beratungsunternehmens

Mercuri Urval - Baumwall 7 - 2000 Hamburg 11
Tel. 0 40 / 36 50 28

Mercuri Urval

Die Chance zum Aufstieg in bedeutende technische Führungspositionen!

Wir sind ein international angesehenes Maschinenbauunternehmen im Großraum Hamburg mit mehreren tausend Beschäftigten und einem ständig steigenden Umsatz von einigen hundert Mio. DM. Wir entwickeln und produzieren technisch hochwertige Spezialmaschinen für anspruchsvolle Abnehmerkreise aus verschiedenen Fertigungsbranchen. Der Exportanteil liegt bei ca. 90%.

Im Zuge des Ausbaus unserer Organisation suchen wir Hochschulabsolventen

Dipl.-Ingenieure (Maschinenbau - Fertigungstechnik/Werkzeugmaschinenbau)

mit günstigen persönlichen Voraussetzungen für spätere Führungsaufgaben in der Produktion und Produktionsperipherie als

technische Führungsnachwuchskräfte

Wir bieten eine mehrjährige, planmäßige und gründliche Einarbeitung in der

Startposition: Assistent der Technischen Leitung

die zu den künftigen Aufgaben in einer Linienfunktion hinführt.

Voraussetzen sind außer der fachlichen Qualifikation ein hohes Maß an Systematik, Flexibilität und Konsequenz sowie die Bereitschaft zur kooperativen und harmonischen Zusammenarbeit schon während der Einarbeitungszeit, in der sich der neue Mitarbeiter durch praktischen Sinn, angemessenes Auftreten und Loyalität das Vertrauen seiner Arbeitsumgebung verdienen und sich als akzeptierte Führungsnachwuchskraft qualifizieren muß.

Richten Sie bitte Ihre Bewerbung mit Lebenslauf, Zeugniskopien, Lichtbild sowie Angaben über Eintrittsmöglichkeit und Gehaltsvorstellung im handschriftlichen Anschreiben an

HAUNI-WERKE KÖRBER & CO KG

2050 Hamburg-Bergedorf, Kampchaussee 8-22

Personalabteilung, Telefon 040/72 50 23 19

Ein Unternehmen der Körber-Gruppe



Kreatives Engineering Planung und Projektierung - weltweit

Wir sind ein Ingenieurunternehmen in Hamburg und als Tochtergesellschaft einer bedeutenden Unternehmensgruppe mit Planung und Realisierung für die Nahrungsmittelindustrie befaßt. Neue Aufgaben und Projekte aus den Bereichen Gewinnung und Verarbeitung von Getreide, Fetten, Zucker, Gemüse und Fleisch liegen vor uns. Hierfür suchen wir einen

Ingenieur für Verfahrenstechnik

der als Projektingenieur die Planung und Realisierung einzelner Vorhaben durchführen soll.

Kenntnisse aus dem Apparate-, Maschinen- und Anlagenbau sowie der Lebensmittelindustrie sind erforderlich.

Unsere Märkte liegen im Ausland, vorwiegend im Fernen Osten. Deshalb sind englische Sprachkenntnisse notwendig. Gelegentliche Reisen in diese Gebiete sind geplant und werden Sie weiter für unsere Arbeit qualifizieren.

Die Position ist der technischen Geschäftsleitung direkt unterstellt. Die Übernahme einer Bereichsleitung ist vorgesehen.

Weitere Informationen erteilt Ihnen gern der von uns beauftragte Berater, Herr A. Piech, der Ihnen Diskretion und die strikte Einhaltung von Sperrvermerken zusichert. Sie können ihn telefonisch unter 0 40 / 81 75 25 erreichen.

Schriftliche Bewerbungen erbitten wir an



TWP-TREILMUND
WIRTSCHAFTS- UND
PERSONALBERATUNG GMBH

Wester Landstraße 43 - D-2000 Hamburg 56

Ein

Industrial Engineer

der die Ausbildung zum Wirtschaftsingenieur hat, möglichst aber auch eine praktische Ausbildung, wird gesucht für ein breites Spektrum von Aufgaben, zu denen auch die AV gehört (REFA).

Das mittlere Unternehmen der Metallbranche hat eine knappe Managementbesetzung. Wir brauchen daher einen vielseitigen und einsatzfreudigen Industrial Engineer.

Ihre Bewerbung, wenn Ihnen auch der Ostseeraum zusagt, senden Sie bitte unter W 5333 an WELT-Verlag, Postfach 10 08 64, 4300 Essen.

Karrierechance im KAROSSERIEBAU

Mittelständischer Karosseriebaubetrieb in Norddeutschland mit knapp 100 Mitarbeitern sucht zum baldmöglichsten Eintrittstermin den unternehmerisch denkenden

ASSISTENTEN DER GESCHÄFTSLEITUNG

der die Gesamtverantwortung in absehbarer Zeit übernehmen soll.

Idealerweise haben Sie im Anschluß an eine techn./kaufm. Ausbildung mehrjährige Berufserfahrungen in den Funktionsbereichen Konstruktion, Arbeitsvorbereitung, Fertigung und Vertrieb - möglichst im Karosseriebau - erworben. Ihr Alter: ca. 35 Jahre bis Anfang 40 Jahre.

Dotierung und sonstige Bedingungen entsprechen den hohen Anforderungen.

Bitte richten Sie Ihre aussagefähigen Bewerbungsunterlagen (tab. Lebenslauf, Lichtbild, Zeugnisse und Schriftprobe) mit Angabe Ihrer Gehaltsvorstellungen und des frühestmöglichen Eintrittstermins an die von uns beauftragte Unternehmensberatung, die die Einhaltung von Sperrvermerken garantiert. Telefonische Auskunft am Sonntag von 12.00 bis 14.00 Uhr.

KOHNE-MANAGEMENT-BERATUNG

Hudemühler Str. 42, 2800 Bremen 41, Tel. (04 21) 45 28 67

Der Senator für
Kulturelle Angelegenheiten

BERLIN

Der Senator für Kulturelle Angelegenheiten sucht den Leiter des Medienreferates des Landes Berlin

Regierungsdirektor(in) - BesGr. A 15 -
ab sofort - Kennziffer: 39/85 -

Arbeitsgebiet:
Leitung des Aufgabenbereichs für die neuen audiovisuellen Medien (insbesondere das Kabelprojekt Berlin), für das Rundfunkwesen und für den Film (insbesondere Mitwirkung bei der Förderung von Filmproduktion und -vertrieb, Unterstützung öffentlicher und privater Institutionen und Veranstaltungen der Filmkultur).

Anforderungen:
Erfüllung der lauffähigen Voraussetzungen. Erfahrungen im Bereich der Neuen Medien bzw. mit der privaten und der öffentlichen Film- bzw. AV-Produktion. Verhandlungsgeschick, Bereitschaft zur Kooperation innerhalb und außerhalb der Behörde und zum Arbeiten am Einzelfall ebenso wie an übergreifenden Konzeptionen. Wünschenswert: Zweite (große) juristische Staatsprüfung. Kenntnisse und Praxis im privaten und öffentlichen Recht. Es können sich auch geeignete Angestellte bewerben.

Bewerbungen sind innerhalb von 3 Wochen nach Veröffentlichung unter Angabe der Kennziffer an den Senator für Kulturelle Angelegenheiten - I B 15 -, Europa-Center, 1000 Berlin 30, zu richten.

Wir sind ein mittleres Industrieunternehmen mit 35 Millionen Umsatz und Eigenfertigung im Stahlhochbau.

Gesucht wird für den 41-jährigen Geschäftsführer ein Assistent:

Dipl.-Betriebswirt

Aufgabe: Erleichterung des Geschäftsführers im allgemeinen Management, Finanzplanung, Controlling und Verkaufunterstützung

Bewerber: Sollte zwischen 30 und 40 Jahre alt sein und Leistungswillen und Durchsetzungsvermögen mitbringen.

Anstellungstermin: Sobald als möglich.

Zuschriften erb. u. X 5334 an WELT-Verlag, Postfach 10 08 64, 4300 Essen.

Wir sind ein Unternehmen für Pumpen und Armaturen und suchen zum baldigen Eintritt einen qualifizierten, gewandten

Verkaufs-Ingenieur

mit entsprechenden technischen Kenntnissen. Der Bewerber sollte bereits mit der Chemie und artverwandten Industrien Erfahrungen haben und Englischkenntnisse besitzen.

Das Verkaufsgebiet umfaßt im wesentlichen Nordrhein-Westfalen. Der Sitz unserer Gesellschaft ist in Essen.

Ihre aussagefähige Bewerbung erbitten wir unter V 5332 an WELT-Verlag, Postfach 10 08 64, 4300 Essen.

Baustoffindustrie

Wir suchen den:

technischen Geschäftsführer

für ein mittleres konzerngebundenes Unternehmen in Niedersachsen.

Der Bewerber sollte Dipl.-Ingenieur (FH oder Hochschule) der Fachrichtung Wirtschafts- bzw. Fertigungstechnik sein. Betontechnische Kenntnisse wären von Vorteil.

Wir erwarten von dem Stellenbewerber eine mehrjährige technische Leitung eines Produktionsbetriebes.

Dotierung und Nebenleistungen sind der Position entsprechend.

Wenn Sie an einer solchen Tätigkeit interessiert sind, so erbitten wir Ihre vollständigen Bewerbungsunterlagen mit Lichtbild unter Y 5335 an WELT-Verlag, Postfach 10 08 64, 4300 Essen.

Zahn-techniker- meister

von aufstrebendem Labor mit geschultem Umsatz gesucht. Beteiligung möglich.
Zuschr. erb. u. U 5331 an WELT-Verlag, Postf. 10 08 64, 4300 Essen.

Bewerbung - Karriere
Vorbereitungsgespräche vorarbeiten, Bewerbungsunterlagen u. Stellenangebote anfragen, entwerfen, Zeugnisbewertung, Karriereberatung u. v. m. Wir entwickeln Ihre pers. Bewerbungsstrategie und können erzielbare Erfolge nachweisen! Termin vereinbaren oder Informationsmappe anfordern!
Hauslein + Schwab
Bismarckring 3, 6000 Wiesbaden
Tel. 0 61 27 37 55 44

RICHTER SPIEL + HOBBY

FREIZEITEXPERTEN BIETEN
AUFSTIEGSMÖGLICHKEITEN FÜR FACHLEUTE

Als etabliertes, expandierendes Einzelhandelsunternehmen bieten wir im Bereich Spiel + Hobby

FILIAL-CHEFS

für die standortbezogene Führung unser Spiel + Hobby-Fachgeschäfte

- mit Einzelhandelsführung und dem Wunsch zur Erprobung der eigenen Leistungsfähigkeit in einer selbständigen und verantwortungsvollen Aufgabe
- mit Engagement, Fantasie u. einer kooperativen Arbeitsleistung
- mit klarer Leistungsorientierung und Fortbewusstheit

Geboten werden:

- die Sicherheit eines etablierten, expandierenden Filialunternehmens
- umfassende Einarbeitung und Förderung
- die Chance einer leistungsbezogenen Karriere
- spannende, kreative und abwechslungsreiche Tätigkeitsbereiche.

Schicken Sie Ihre ausführliche Bewerbung, bei deren Bearbeitung wir strenge Diskretion zusichern, an Richter Gruppe z. H. Frau Jürgens, Holzheimer Str. 67, Postfach 15 62, 8250 Limburg u. d. Lahn, Telefon 0 64 31 / 4 10 91

Filialfachhandel für SPIEL + HOBBY
bundesweites Filialnetz

THYSSEN

Hüller Hille GmbH

Die Hüller Hille GmbH ist ein führendes Unternehmen der Werkzeugmaschinenindustrie und fertigt in verschiedenen Werken Transferstraßen, Sondermaschinen und CNC-Bearbeitungszentren.

Im Werk Witten-Annen, mit fast 400 Mitarbeitern, ist das Produktionsprogramm für CNC-Bearbeitungszentren und flexible Fertigungszellen konzentriert. Wir sind sehr gut beschäftigt und erwarten auch für die Zukunft Zuwachsraten, die über dem Durchschnitt liegen.

Wir erweitern die Konstruktionsabteilung und suchen einen

Diplom-Ingenieur (FH)

für die Elektrokonstruktion, mit den Voraussetzungen:

- Lehre als Elektriker/Elektroniker
- Erfahrungen in der Entwicklung und Konstruktion von Werkzeugmaschinen-Steuerungen

und für die Konstruktion von Zusatzeinrichtungen für Bearbeitungszentren mit den Schwerpunkten Spannvorrichtungen, Hydraulik- und Pneumatiksteuerungen.

Zur Verstärkung unseres Montage- und Serviceteams suchen wir

Elektroniker

Wir setzen bei den Bewerbern eine Lehre als Elektriker und den Technikerabschluss der Fachrichtung Elektrotechnik/Elektronik voraus. Berufserfahrung in den Bereichen Industrieelektronik, NC-/PC-Technik und Antriebstechnik soll vorhanden sein. Die Tätigkeit ist mit kurzfristigen Reisen im wesentlichen im Gebiet der BRD, aber auch im westeuropäischen Ausland verbunden.

Für die Verkaufsabteilung suchen wir ferner einen

Vertriebs-Ingenieur

Der Bewerber soll über fundierte Berufserfahrung verfügen, die es ihm gestattet, unsere Produkte bei unserem anspruchsvollen Kundenkreis erfolgreich zu vertreten. Englische Sprachkenntnisse und die Bereitschaft zum Reisen sind unbedingt erforderlich.

Weiterhin wollen wir einem Hochschulabsolventen des Fachbereichs Maschinenbau die Möglichkeit geben, sich als

Trainee

auf eine Tätigkeit als Vertriebs-Ingenieur vorzubereiten.

Ihre Bewerbungen richten Sie bitte mit Lebenslauf, Lichtbild und Zeugniskopien an:

HÜLLER HILLE GMBH
Personalabteilung Angestellte

Stockumer Straße 28
5310 Witten 5
Telefon (0 23 02) 6 61-6 51



Verkaufsingenieur Metallindustrie

Amerikanisches Dienstleistungsunternehmen sucht erfahrenen Verkaufsmitarbeiter aus der Metallindustrie für das kürzlich eröffnete deutsche Werk in Unna zur Kundenberatung über ein zukunftsorientiertes Kaltbearbeitungsverfahren.

Erfolgreiche Bewerber sollen in der Lage sein, neue Verkaufstätigkeiten selbstständig zu organisieren sowie bestehende Kundenverbindungen zu pflegen und auszubauen. Die Gesprächspartner bei den Kunden sind Metallurgen und Ingenieure. - Das Einzugsgebiet des Werkes Unna umfaßt neben der Bundesrepublik Deutschland auch Österreich, die Schweiz und die Niederlande.

Die herausfordernde Position ist mit einer guten Dotierung einschließlich Firmenwagen ausgestattet und bietet weitere Entwicklungsmöglichkeiten in einem überdurchschnittlich wachsenden Unternehmen.

Gute englische Sprachkenntnisse sind Voraussetzung für die Tätigkeit sowie Erfahrungen hinsichtlich der Arbeitsweise international orientierter Unternehmen.

Bewerber, die sich angesprochen fühlen, werden gebeten, ihre vollständigen Bewerbungsunterlagen einschließlich Angabe des Gehaltswunsches in englischer Sprache einzureichen an Mr. J. Daly, Senior Vice President Marketing.



METAL IMPROVEMENT COMPANY, INC.
SUBSIDIARY OF CURTISS-WRIGHT CORPORATION
Otto-Hehn-Str. 3 (Industriegebiet)
Postfach 17 08, 4750 Unne

Expandierende Firma im gehobenen Niveau sucht
Dipl.-Kaufmann
Fremdsprachen, EDV u. Erfahrung in Menschenführung. Erfolgsgerecht. Zuschriften unter L 5250 an WELT-Verlag, Postfach 10 08 84, 4300 Essen.

Maschinenbau-Ingenieur für den Export

interessieren und in Ihrem Fach in einer der oben genannten Branchen praktische Erfahrungen gewonnen haben, wird Ihnen die vorgesehene Einarbeitung in unserem gut funktionierenden Unternehmen leichter fallen. Je nach Neigung und Erfahrung können Sie Ihren Schwerpunkt entweder mehr als Projekt-Ingenieur oder als Projekt-Leiter für Engineering und Anlagenplanung oder als Vertriebs-Ingenieur suchen.

Ihre Aufgaben: Kundenwünsche analysieren, die technisch richtige und den Markterfordernissen entsprechende Offerte ausarbeiten, Ihre Vorschläge beim Kunden vertreten und zum Auftrag führen und schließlich reklamationstrennend ableiten. Wichtiger Teil des Geschäfts ist es, daß Sie Ihre Kontakte zu in- und ausländischen Partnern persönlich pflegen. Kenntnis westlicher wie östlicher Sprachen wäre nützlich.

Kandidaten bis zu 40 Jahren wären aufgrund der Altersstruktur unseres Unternehmens hervorragend geeignet; Können höheren Alters erhalten ebenfalls eine Chance: Schicken Sie uns Ihre Bewerbung? Bitte mit Foto, Lebenslauf und Zeugnissen an unsere beauftragte Personalberatung:

DR. PETER SCHULZ & PARTNER
6240 Königstein/Ts. · Johanniswald
Am Rabenstein 2 · Telefon (06 174) 2900-0

Technologische Spitzenleistungen im Maschinenbau

Der fertigungstechnische Standard des in Rede stehenden, weltweit renommierten, deutschen Unternehmens erfordert für die nachstehend dargestellte Position Kontakt zu einem Diplom-Ingenieur des Maschinenbaus, der der umfassenden Funktion und Verantwortung technisch, führungsmäßig und charakterlich tatsächlich gewachsen ist. Darüber muß sich der Leser im klaren sein! Als erwarteter

konzeptioneller Kopf Leiter AV

- mit mehr als 100 Mann - werden Sie für die Fertigungsabläufe modernster Technologie, deren Effizienz und Wirtschaftlichkeit voll verantwortlich zeichnen. Voraussetzung dafür ist Kreativität schlechthin, Ihre Umsetzung in eindeutige Zielvorhaben und deren terminliche Garantie. Die Bereitschaft zum harmonischen Zusammenwirken mit Fertigungsteuerung und Produktion versteht sich von selbst. In Anbetracht des deutlich gewordenen Anspruchs erachten wir es als müßig, auf Themen wie: spanlose Verformung, Montage, NC-Zerapanung, Werkzeugeinsatz, Zeitwirtschaft und Kalkulation an dieser Stelle näher einzugehen. Es geht um mehrere Technologien, deren Fertigungsabläufe in Ihrer Hand liegen, inklusive Anwendung und Optimierung von DV-Systemen in der AV. Modernster Maschinenpark einschließlich automatisierter Systeme ist selbstverständlich. Das baldmögliche Gespräch im süddeutschen Raum wird Ihre Erwartungen absolut bestärken.

Diplom-Ingenieure der geforderten Fassung - ausdrücklich auch Herren von einem blockierten zweiten Platz - werden um die qualifizierenden Angaben und Unterlagen gebeten. Bitte nicht ohne: kurze Darstellung der jetzigen Verantwortungsbereite, Werdegang in Stichworten, Zeugniskopien, Angabe der Fremdsprachen, Handschreiben, Lichtbild, Einkommensvorstellungen und Eintrittstermin. Die beauftragte Industrieberatung wird Sperrvermerke korrekt beachten, so daß Sie unbesorgt Kontakt aufnehmen können. Postanschrift: 8022 Grünwald-München, Postfach 320, Telefon 0 89 / 64 90 91.

UNTERNEHMENSBERATUNG  DER INDUSTRIEPRAKTIKER
HANS-GEORG SCHU MÜNCHEN-GRÜNWALD

Thema: Medizintechnik - Verkauf hochwertigster Geräte an Kliniken -

Das in Rede stehende Industrieunternehmen hat internationalen Rang und gehört zu den Marktführern eines anspruchsvollen Segmentes. Diese Bedeutung ist bedingt durch hohen Forschungsaufwand, technologisch ausgereifte, erstrangige Produkte und zuverlässigsten Service. Der Absatz derart diffiziler Erzeugnisse erfordert ganz selbstverständlich eine aktive Verkäufer-Persönlichkeit, die vorzugsweise im Klinikgeschäft dieses Anspruchs bereits zu Hause ist. Wenn Sie diese Prämisse erfüllen, könnten wir uns

ein bedeutendes Umsatzvolumen in Ihrer Hand

vorstellen. Dabei ließen sich Ihre geographischen Wünsche am besten in folgenden Regionen realisieren:

- NRW und Teile Niedersachsens
- Baden-Württemberg
- Hessen und Rheinland-Pfalz

Was Sie noch interessieren wird: In diesem Unternehmen herrscht eine sehr persönliche Atmosphäre. Ihr Wort wird von Anfang an Gewicht haben, weil Sie über klare Kompetenzen verfügen werden. Dies garantiert Verkaufseffizienz. Es zählt der Mensch und sein Erfolg. Zu letzterem gehört übrigens nicht nur Ihr interessantes Festekommen, sondern auch die zusätzliche, echte Erfolgshonorierung; Dienstfahrzeug natürlich auch zur privaten Nutzung.

Es werden ausschließlich Interessenten um ihre Zuschrift gebeten, die Erfahrung im Klinikgeschäft mit anspruchsvollen Produkten einschließlich der Dental-Technologie haben. Bitte nicht ohne: Kurze Angabe der bisherigen Verantwortungsbereite, Werdegang in Stichworten, Zeugniskopien, Handschreiben, Lichtbild, Einkommensvorstellungen und Eintrittstermin. Wir wünschen Folmes bei der Kontaktaufnahme und erbitten Ihre Zuschrift deshalb an die Chiffreabteilung der beauftragten Industrieberatung, die eingeschaltet ist, um mögliche Sperrvermerke gewissenhaft zu beachten, so daß Sie unbesorgt Kontakt aufnehmen können. Postanschrift: 8022 Grünwald-München, Postfach 320.

UNTERNEHMENSBERATUNG  DER INDUSTRIEPRAKTIKER
HANS-GEORG SCHU MÜNCHEN-GRÜNWALD

Die Vertriebslogistik optimieren - Konzeption und Durchsetzung -

Verbrauchsschnelle Konsumgüter mit bekannten Markennamen folgen dynamischen Vertriebsgesetzen: Besonders bei Bestehen mehrerer Produktionsstätten und enger Distribution auf der Handelsstufe mit ihren unterschiedlichen Strukturen. Dem gesuchten, wetterfesten Fachmann mit starker Führungskraft sollte deshalb an dieser Stelle nicht erklärungsbedürftig sein, was ihn in der angebotenen Position

Leiter Logistik Getränkeindustrie - Lagerwirtschaft und Versand -

erwartet. Er muß im Bereich eines schnellebigen Konsumgutes schon zu Hause sein und vor allem auch die betriebswirtschaftlichen Faktoren mit Schwerpunkt Organisation, EDV-Anwendung, Kosten- und Ergebniskontrolle im Griff haben. Bis zum baldmöglichsten persönlichen Gespräch wird schon folgendes von Interesse sein: Traditionsreiches, gesundes, mittelständisches Unternehmen mit neuem Umsatz und marktführender Bedeutung in seinem geographischen Bereich. Die Belange des aktiven Vertriebs und der firmeneigene Fuhrpark bedingen, daß Sie eine verhältnismäßig hohe Anzahl von Mitarbeitern effizient zu führen haben. Klare Kompetenzen und ein sympathisches Umfeld zeichnen die Position aus. Das Domizil liegt im Großraum Hannover-Frankfurt.

Es werden ausschließlich flexible, dispositions- und durchsetzungsfähige Fachleute um ihre Zuschrift gebeten. Bitte nicht ohne: kurze Darstellung der jetzigen Verantwortungsbereite, Werdegang in Stichworten, Zeugniskopien, Handschreiben, Lichtbild, Einkommensvorstellungen und Eintrittstermin. Die beauftragte Industrieberatung wird eventuelle Sperrvermerke korrekt beachten, so daß Sie unbesorgt Kontakt aufnehmen können. Postanschrift: 8022 Grünwald-München, Postfach 320, Telefon 0 89 / 64 90 91.

UNTERNEHMENSBERATUNG  DER INDUSTRIEPRAKTIKER
HANS-GEORG SCHU MÜNCHEN-GRÜNWALD

Ruhrgas sucht einen

Diplom-Ingenieur, Diplom-Physiker oder Diplom-Chemiker

zur Durchführung und Leitung von Entwicklungsprojekten auf dem Sektor der haushaltlichen und gewerblichen Gasanwendungstechnik.

Zu den Aufgaben gehören u. a. die Entwicklung von neuen Gasgeräte- und Brennerentechniken sowie die Erarbeitung und Erprobung neuer Heizungssysteme und Systemkomponenten.

Wir erwarten praktische Berufserfahrungen auf dem Sektor der Gasgeräte- oder Brennerentwicklung und gute Kenntnisse auf den Gebieten der Verbrennungs- und Wärmeübertragungstechnik sowie der Meß- und Regeltechnik. Wünschenswert sind ferner Kenntnisse im Umgang mit EDV-gestützten Meßdatenerfassungsanlagen und Kenntnisse in mindestens einer Programmiersprache. Wegen vielfältiger Kontakte mit ausländischen Firmen sowie Mitarbeit in internationalen Fachausschüssen sind Sprachkenntnisse in Englisch und Französisch erwünscht.

Bewerber, die die genannten Voraussetzungen erfüllen, gern kreativ tätig sind und selbständig Ideen entwickeln und entfalten möchten, bitten wir unter Angabe der Kennziffer PA 91 Bewerbungsunterlagen mit Lebenslauf, Lichtbild und Zeugniskopien zu senden an:



Ruhrgas AG
Postfach 10 32 52
4300 Essen 1
Tel. (02 01) 184-1

Wir sind eine Tochtergesellschaft einer bedeutenden niederländischen Kakao-Gruppe mit internationalen Verbindungen und beliefern den deutschen und europäischen Markt mit holländischem Kakaopulver und einer Vielzahl von Instant-Produkten. Zur Intensivierung unserer Verkaufsaktivitäten suchen wir einen erfahrenen und dynamischen

Außendienstmitarbeiter

Voraussetzung für diese Position sind vor allem Ihre Fähigkeiten, Marktchancen zu erkennen und zu analysieren sowie die konsequente Durchsetzung unserer Verkaufspolitik. Unsere Geschäftspartner sind bedeutende Großkunden der Genussmittelindustrie sowie Zentralen des Lebensmittel Einzelhandels. Für Abwicklung unserer Auslandsgeschäfte sind perfekte Englischkenntnisse in Wort und Schrift erforderlich. Altersvorstellung: 30-40 Jahre.

Wir bieten: ein markt- und leistungsgerechtes Fixeinkommen, abhängig von Qualifikation und Erfahrung. Firmenwagen, der auch privat genutzt werden kann. Hilfe bei Umzug, sofern erforderlich.

Sind Sie interessiert? Dann schicken Sie uns bitte Ihre vollständigen Bewerbungsunterlagen (Zeugnisse, Lebenslauf, Lichtbild, Gehaltserwartung). Vertraulichkeit ist für uns selbstverständlich.



WILHELM REUSS GMBH & CO. KG
2820 BREMEN 70 - POSTFACH 75 08 40
TELEFON (0 42 92) 6 36 UND 6 48

Messivplatten aus CORIAN sind ein neuartiger Werkstoff für den kreativen Innenausbau, ein Produkt von Du Pont de Nemours. Dieses international eingeführte Produkt - für Deutschland im Alleinvertrieb der Gaggenau-Werke - hat einzigartige Gebrauchseigenschaften und Marktchancen.

Für die Vertriebsgebiete Nielsen I und II, mit Standort Bielefeld, Herford, bzw. Ostwestfalen, suchen wir den

Verkaufs-Repräsentant CORIAN-Vertrieb

Als neuen Mitarbeiter stellen wir uns einen Holztechniker mit verkäuferischen Ambitionen vor oder einen technischen Kaufmann mit Kenntnissen der Holzverarbeitung. Auch als Schreinermeister mit Innenausbau praxis und Engagement haben Sie eine gute Chance.

Wir bieten attraktive Bezüge und die Sicherheit eines soliden, internationalen Unternehmens. Wenn Sie dieses Angebot interessiert, senden Sie uns bitte Ihre Bewerbungsunterlagen. Alles andere klärt dann ein persönliches Gespräch.



Gaggenau-Werke Haus- und Lufttechnik GmbH.
Personalabteilung, Telefon (0 72 25) 65-201, Postfach 12 60,
7560 Gaggenau/Baden.

Beim Bistum Hildesheim ist zum nächstmöglichen Termin die Stelle eines

Referenten

für das Referat „Kirche und Arbeitswelt“ zu besetzen.

Der Bewerber sollte mit allen Fragen der Wirtschafts- und Sozialpolitik vertraut, kirchlich engagiert und pastoral interessiert sein.

Ein abgeschlossenes universitäres Hochschulstudium ist nachzuweisen.

Die Aufgabe fordert ferner praktische Erfahrungen in der Arbeitswelt, die z. B. in der Verbandsarbeit oder in Selbstverwaltungsorganen (IHK, Handwerkskammer o. ä.) erworben wurden.

Die Anstellung erfolgt auf der Grundlage des BAT.

Bewerbungen mit den üblichen Unterlagen sind zu richten an:

Bischöfliches Generalvikariat
- Abteilung Verkündigung
und Weltdienst -
Domhof 18-21
3200 Hildesheim

Alle Niederspannungsschaltgerätehersteller sind wir weltweit bekannt. Der Einsatz von Industrie-Elektronik ist unsere Stärke. Mit Innovationsfreude, Einsatzbereitschaft und Leistung haben wir unsere Marktposition erreicht.

Wir suchen zur Verstärkung unseres Vertriebes einen

Bezirksverkaufsleiter (Elektrotechnik)

für den Großraum Wuppertal.

Wenn Sie an einer ausbaufähigen, abwechslungsreichen und selbständigen Tätigkeit Interesse haben, dann senden Sie Ihre vollständigen Bewerbungsunterlagen (tab. Lebenslauf, Zeugniskopien, Lichtbild) mit Angabe der Einkommenserwartung und des frühesten Eintrittstermins an:



Westinghouse FANAL-Schaltgeräte

Deutscher Ring 30-36, D-5600 Wuppertal 1,
Personalabteilung, Tel. (02 02) 7 19 63 65

DATA-PLAN
SOFTWARE GmbH

Zum sofortigen Eintritt suchen wir:



Organisationsprogrammierer/ Systemberater

Wir erarbeiten für einen großen deutschen Computerhersteller Softwarelösungen für die Bereiche Gesundheits- u. Kommunalwesen.

Wir sind ein junges Team, mit einem sehr guten Betriebsklima. Gehalt und soziale Leistungen sind der Tätigkeit angemessen. Auf Wunsch steht Ihnen ein Firmenwagen privat zur Verfügung.

Ihre Tätigkeit umfasst Beratung, Organisation, Entwicklung, Einsatz und Schulung von Standardsoftware.

Ihr Einsatzort kann wahlweise München, Düsseldorf oder Florenz sein.

Gute betriebswirtschaftliche Kenntnisse oder EDV-Erfahrung wären von Vorteil, sind aber nicht Bedingung.

Bitte richten Sie Ihre schriftliche Bewerbung an:
DATA-PLAN SOFTWARE GMBH
Schmedberg 25, 8011 Buch a. Buchrain

Große Baufirma, Aktiengesellschaft, sucht
erfahrenen, dynamischen Bauleiter

Dipl.-Ing. TU/FH

als

Oberbauleiter

für den Bereich Beton- und Fassadensanierung.

Zuschriften erbeten unter T 5330 an WELT-Verlag, Postfach 10 03 64, 4300 Essen.

Für die Betreuung unserer Auslandsvertretungen suchen wir einen

Export-Verkaufsingenieur

Der Bewerber benötigt mehrjährige erfolgreiche Außendienstpraxis im Maschinen-/Anlagengeschäft im Ausland, techn. Ausbildung und sehr gute Englischkenntnisse.

Unser Produktionsprogramm umfasst Vakuumförderanlagen, Industriemaschinen, Entstaubungsanlagen.

Wir beliefern ca. 60 Branchen. Unsere Erzeugnisse werden in fast alle Industrieländer exportiert.

Wir bieten beste Bedingungen bei großer Selbstständigkeit mit eigenem Verantwortungsbereich. Verhältnis Außendienst/Innendienst ca. 50:50.

Bitte bewerben Sie sich schriftlich mit Lichtbild.

wieland lufttechnik gmbh
Postfach 3669, 8520 Erlangen-Tennenlohe

Im DV-Bereich unserer Hauptabteilung Organisation ist die Stelle des Leiters der Gruppe „DV-Qualitätssicherung“ sowie die Stelle eines Systemplaners und -entwicklers zu besetzen. Hierfür suchen wir zwei jüngere

Diplom-Informatiker/ (innen) - UNIV -

oder

Diplom-Mathematiker/ (innen) - UNIV -

Von den Bewerbern erwarten wir

- gute Kenntnisse in der allgemeinen Datenverarbeitung
- Erfahrung im Einsatz von IBM-DV-Systemen

Erwünscht sind ferner

für die Aufgaben der Qualitätssicherung

- gute Kenntnisse der höheren Programmiersprache COBOL
- möglichst Erfahrungen auf dem Gebiet des Software-Engineering

für die Aufgaben der Systemplanung und -entwicklung

- Kenntnisse und Erfahrungen auf dem Gebiet der verteilten Datenverarbeitung unter Einschluss von Kommunikation und Kleinrechnersystemen

Hochschulabsolventen mit anderen als den genannten DV-Qualifikationen bzw. gut qualifizierten Berufsanfängern wird die Möglichkeit einer entsprechenden Ausbildung und Einarbeitung geboten.

Richten Sie bitte Ihre Bewerbung mit Lichtbild, Lebenslauf und Fotokopie Ihrer Zeugnisse an die Deutsche Bundesbank, Postfach 10 06 02, 6000 Frankfurt 1.



DEUTSCHE BUNDESBANK

STADTWERKE BREMEN AG

STROM · GAS · WASSER · FERNWÄRME

Zur Sicherstellung einer wirtschaftlichen Informationsverarbeitung werden bei uns moderne elektronische Hilfsmittel eingesetzt.

Weitere Aufgabenstellungen und neue technische Möglichkeiten erfordern eine personelle Verstärkung unserer EDV-Abteilung:

DV-Organisator(in) / Projektleiter(in)

für die Planung und Realisierung von Projekten der kaufmännischen und technischen Verwaltung.

Für diese Aufgabe sind Kenntnisse der Methoden und Techniken der Projektplanung und -realisierung, Erfahrungen bei der Durchführung von Organisationsaufgaben sowie gute Kenntnisse der Datenverarbeitung erforderlich. Bei entsprechender Eignung ist ein Einsatz als Projektleiter(in) möglich.

DV-Systemspezialist(in)

für folgende Aufgabenschwerpunkte:

Unterstützung der DV-Organisator/Proj. bei der Auswahl von Anwendungssoftware, bei Planung und Test neuer EDV-Programme, Mitarbeit bei der Auswahl, Einführung und Administration eines DB-Systems mit Data-Dictionary sowie einer Programmiersprache der 4. Generation und bei der Auswahl, Entwicklung und Einführung von Werkzeugen für die Systementwicklung.

Hierfür sind mehrjährige Erfahrungen in COBOL, ASSEMBLER, BS 2000 und UTM sowie Kenntnisse neuerer DB-Technologien erforderlich. Nützlich wären auch Kenntnisse heutiger Methoden, Techniken und Werkzeuge der Softwareentwicklung (z. B. MAESTRO).

Fachmann/Fachfrau für Büroautomation

für die Planung und Betreuung des Einsatzes elektronischer Hilfsmittel für die Büroarbeit (z. B. PCs, Textsysteme, Teletext, Datenübertragung usw.).

Aufgabenschwerpunkte:

Grundsatzplanung, Hardware-/Softwareauswahl, Beratung und Schulung von Endbenutzern und Projektgruppen.

Für diese entwicklungsfähige Aufgabe suchen wir eine(n) Mitarbeiter(in) der/ die aufgrund seiner/ihrer Kenntnisse und Erfahrungen in der Lage ist, sowohl Grundsatzarbeit auf diesem für uns noch neuen Gebiet zu leisten als auch zunächst konkrete Teilaufgaben ggf. im Detail zu lösen.

Erforderlich sind Kenntnisse über moderne Kommunikationstechnologien und über Software für Endbenutzer auf Groß-EDV und auf PCs.

Komplexe, interessante Aufgaben und eine zukunftsichere Position in Verbindung mit guten finanziellen und sozialen Rahmenbedingungen sollten Anlaß sein, sich für uns zu interessieren.

Bitte informieren Sie sich vorab unter der Ruf-Nr. (04 21) 3 59 28 91, oder richten Sie Ihre aussagefähige Bewerbung (tabellarischer Lebenslauf, Zeugniskopien, Lichtbild, Gehaltsvorstellung, frühester Eintrittstermin) direkt an die

STADTWERKE BREMEN AKTIENGESELLSCHAFT
Postfach 10 78 03, 2800 Bremen 1 - Tel. 0421/359-0

Medizintechnik

Wir sind ein führendes deutsches Unternehmen der Medizintechnik mit einem hochspezialisierten Sortiment, das wir weltweit vertreiben. Eine unserer besonderen Stärken ist Innovationsfreudigkeit, die uns auch in den letzten Jahren zu beachtlichen Zuwachsraten verhalf. Dabei halten wir jedoch viel von Solidität und Tradition. Zum weiteren Ausbau unserer Erfolge suchen wir für ein gut erschlossenes Reisegebiet den tüchtigen, selbständigen und belastbaren

AUSSENDIENSTMITARBEITER

Raum Hannover / Münster / Bremen

Ihre Aufgabe umfaßt in erster Linie die Pflege unseres Kundenkreises (Fachhandel und Klinik) sowie die intensive Beratung und Betreuung. Gründliche Schulung in unserem Hause sowie Einarbeitung in Ihr künftiges Aufgaben- und Reisegebiet sind selbstverständlich. Als kontaktfreudiger, kaufmännisch geschulter und verkäuferisch erfahrener Außendienstmitarbeiter haben Sie die Chance, am Erfolg unseres Unternehmens durch Ihren persönlichen Einsatz teilzuhaben.

Wir bieten leistungsgerechtes Einkommen mit Festgehalt und Erfolgsbeteiligung sowie einen Firmenwagen der gehobenen Mittelklasse, den Sie auch privat nutzen können. Sind Sie an dieser verantwortungsvollen, langfristig angelegten Position interessiert? Dann erbitten wir Ihre vollständigen Bewerbungsunterlagen (tabell. Lebenslauf, Foto, Zeugniskopien, frühester Eintrittstermin sowie Gehaltsvorstellung) unter der Kennziffer 9695 M an die Agentur unserer Unternehmensberatung in Sindelfingen, zu Händen von Frau E. Zilling. Absolute Diskretion sichern wir Ihnen ausdrücklich zu.

BAUMGARTNER-MEDIA

Unternehmensberatung BDU · 7032 Sindelfingen · Postfach 320 · Bahnhofstraße 14 · Tel. 070 31/8 20 01 und 8 80 01
D 4000 Düsseldorf · Königsallee 31 · Tel. 02 11/32 50 98-99 | D 2000 Hamburg 36 · Neuer Wall 38 · Tel. 0 40/36 77 37-38



17-18 Uhr

Auskunft auch sonntags

Unser Auftraggeber ist ein mittelständisches Unternehmen mit Sitz im Großraum Hannover, das seine gute Marktstellung im Bereich Lichtsysteme durch kundenorientierte Problemlösungen unter starker Berücksichtigung lichttechnischer Berechnungen behauptet. Besonderer Wert wird darüber hinaus auf ansprechendes Design gelegt. Wir suchen den zukünftigen

Leiter der Konstruktion Lichtsysteme

Eine innovative, arbeitsreiche Persönlichkeit, die Freude daran hat, technische Systemlösungen zu verwirklichen und gute Führungsqualitäten besitzt, entspricht unseren Erwartungen.

Ein jüngerer Diplom-Ingenieur (FH/TH), der eine mindestens dreijährige Führungserfahrung als Gruppenleiter der Konstruktion von Innenraum-Beleuchtungen nachweisen kann, ist der ideale Bewerber. Ein branchenfremder Kandidat muß gute Kenntnisse in der Fertigungstechnik, speziell Blechverformung sowie Erfahrungen im Umgang mit den Werkstoffen Kunststoff bzw. Metall mitbringen.

Bitte richten Sie Ihre Bewerbung, deren vertrauliche Behandlung zugesichert wird (Beachtung von Sperrvermerken ist selbstverständlich), mit tabellarischem Lebenslauf, Lichtbild, Handschriftenprobe, Zeugniskopien, Angaben über Einkommensvorstellung und frühestmöglichen Eintrittstermin unter Kennziffer 1205 an den PERSONALANZEIGEN-CHIFFRE-DIENST der

Personalberatung PSP

Porges, Siklossy & Partner GmbH
Kaiserstraße 6 · 5300 Bonn 1 · Telefon (02 28) 21 20 95
Deutschland Österreich Schweiz



Zur Unterstützung der Einkaufsleitung suchen wir einen

stellvertretenden EINKAUFSLEITER

mit fundiertem kaufmännischen Wissen, ausgeprägtem technischen Verständnis, guten englischen Sprachkenntnissen, sicherem Auftreten sowie Verhandlungsgeschick.

Aufgabengebiet:
Beschaffung von technischen Einrichtungen, Geräten und Materialien aller Art - vornehmlich für unseren Schiffsbau.

Er sollte einen vorhandenen Lieferantenstamm pflegen und ausbauen können und EDV-Erfahrung auf dem Gebiet der Material-Beschaffung mitbringen. Neben der Verhandlung großer Einkaufsvolumina sollte er aber auch nicht die notwendige tägliche Einkaufsroutine vernachlässigen. Die Aufgabe verlangt eine integrierte Persönlichkeit und große praktische Erfahrung.

Geeignete Herren aus Industrie oder Handel, die nach Vorbildung und Erfahrungen für die ausgeschriebene Stelle in Betracht kommen, richten bitte Ihre Bewerbungen mit den üblichen Unterlagen an

Schichau Unterweser Aktiengesellschaft

Werftstraße 2, 2850 Bremerhaven, Personalabteilung

Absolute Diskretion sichern wir Ihnen zu.

Eine mittlere Forschungsgesellschaft in der Nähe von Bonn sucht zum nächstmöglichen Termin als Nachfolger für den aus Altersgründen ausscheidenden Stelleninhaber den

Institutsleiter

für eines ihrer Forschungsinstitute.
Der Schwerpunkt der Arbeit des Institutes liegt auf dem Gebiet der Verfahrensentwicklung für den Einsatz von Rechnern in komplexen Systemen.

Zum Aufgabengebiet gehören insbesondere
- neue Rechnerarchitekturen, Softwaretechnologie
- Führungsinformationssysteme und Datenbanken
- systemtechnische Aspekte, Verfahren und Kommunikation in Sensornetzen
- Anwendung der Mikroelektronik

Wir suchen einen Institutsleiter mit hoher wissenschaftlicher Qualifikation auf dem Gebiet Informationstechnik mit mehrjähriger Berufspraxis in leitender Stellung.

Zur Erfüllung des Aufgabengebietes steht ein Team von ca. 100 qualifizierten Mitarbeitern, davon 39 Wissenschaftlern, zur Verfügung. Der Institutsleiter muß Fachgebiet und Institut national und international vertreten.

Wir bieten eine außerordentliche Vergütung und Nebenleistungen in Anlehnung an den öffentlichen Dienst.

Zuschriften sind zu richten bis zum 15. Oktober 1985 unter W 5003 an WELT-Verlag, Postfach 10 08 64, 4300 Essen.



17-18 Uhr

Auskunft auch sonntags

Als gesundes, mittelständisches Unternehmen mit Sitz in NRW ist unser Auftraggeber seit mehr als 100 Jahren ein Begriff für Straßen- und Hochbaustoffe. Wir suchen einen etwa 30- bis 35jährigen Bewerber mit betriebswirtschaftlichem Studium für eine

Führungsaufgabe Bauzuliefererindustrie

der bei erfolgreicher Bewährung in einigen Jahren an verantwortlicher Stelle Aufgaben innerhalb der Geschäftsleitung wahrnehmen soll. Der ideale Kandidat sollte eine drei- bis fünfjährige, erfolgreiche Berufserfahrung im kaufmännischen Bereich eines mittelständischen Unternehmens nachweisen können.

Ein unternehmerisch denkender und handelnder Bewerber, der gewillt ist, hart zu arbeiten, innovativ ist und darüber hinaus technisches Verständnis besitzt, wird sich in dieser Aufgabe bewähren.

Bitte richten Sie Ihre Bewerbung, deren vertrauliche Behandlung zugesichert wird (Beachtung von Sperrvermerken ist selbstverständlich), mit tabellarischem Lebenslauf, Lichtbild, Handschriftenprobe, Zeugniskopien, Angaben über Einkommensvorstellung und frühestmöglichen Eintrittstermin unter Kennziffer 1236 an den PERSONALANZEIGEN-CHIFFREDIENST DER



Personalberatung PSP

Porges, Siklossy & Partner GmbH
Kaiserstraße 6 · 5300 Bonn 1 · Telefon (02 28) 21 20 95
Deutschland Österreich Schweiz

Bundesweit organisiertes Fruchtgroßhandelsunternehmen bietet einem

Marketingassistenten der Geschäftsleitung

ein interessantes weitgehend selbständig zu bearbeitendes Aufgabengebiet.

Die Entwicklung und Koordination diverser Vertriebsaktivitäten sind ebenso Bestandteil des Tätigkeitsbereiches wie die Betreuung des Kundenkreises inklusive der entsprechenden Presse- und Medienkontakte. Verhandlungsgeschick, Kreativität, Kontaktfreudigkeit und entsprechende Fremdsprachenkenntnisse halten wir zur Erfüllung dieses Aufgabengebietes für notwendig. Die ausbaufähige Position bietet besonders auch jungen Bewerbern große Zukunftschancen. Bewerbungen mit den üblichen Unterlagen erbeten unter Y 5005 an WELT-Verlag, Postfach 10 08 64, 4300 Essen.

Diplom-Physiker

der Fachrichtung Angewandte Physik oder Experimentalphysik

Elektro-Ingenieure

mit besonderen Kenntnissen in der Energieelektronik und Steuerungstechnik

Konstrukteure

der Fachrichtung allgemeiner Maschinenbau. Bewerber mit einigen Jahren Berufserfahrung werden wir bevorzugt einstellen.

Wir bieten: sicheren Arbeitsplatz mit zukunftsorientierter Technologie, überproportionales Wachstum und Flexibilität eines mittelständischen Betriebes.

Entspricht einer dieser Tätigkeitsbereiche Ihren Zielvorstellungen, bewerben Sie sich bitte schriftlich mit Angabe des frühesten Eintrittstermins und Ihrer Gehaltsvorstellung.

ROFIN-SINAR
Laser GmbH
Berzeliusstraße 87, 2000 Hamburg 74
Personalabteilung

Wehrtechnik ist Spitzentechnik

Die Rheinmetall GmbH bildet mit ihren Tochtergesellschaften den Unternehmensbereich Wehrtechnik in der Rheinmetall-Gruppe.

Ca. 3000 Mitarbeiter entwickeln und fertigen in mehreren Werken wehrtechnische Geräte, Systeme, Anlagen und Munition.

Wir wollen uns innerhalb der zentralen Unternehmensplanung mit einem engagierten

Dipl.-Wirtschaftsingenieur oder Dipl.-Kaufmann

verstärken, der folgende Aufgaben übernehmen soll:

- Mitarbeit bei der Erarbeitung von strategischen und operativen Unternehmensplänen.
- Erstellen von Strukturplänen.
- Plan-Ist-Vergleiche und Abweichungsanalysen.
- Ausarbeitung von Interessen und mit dem Personal über das

Besonderen Wert legen wir auf eine fundierte berufliche Praxis auf dem Gebiet der Planung oder des Controlling sowie die Fähigkeit, komplexe technisch/wirtschaftliche Zusammenhänge umfassend zu analysieren und zu bewerten. Wir bieten eine Aufgabe mit hohem Selbstständigkeitsgrad und entsprechenden Kompetenzen sowie

Entwicklungsöglichkeiten. Sofern unser Angebot Ihren Vorstellungen entspricht, erwarten wir mit Interesse Ihre aussagefähige Bewerbung an unsere Personalabteilung für Angestellte.

Rheinmetall GmbH
Ufenstraße 125
Postfach 66 09
D-4000 Düsseldorf 1
Telefon 02 11/4 47-1
Telefax 0 211 4 47 9 6 5



Herzlich willkommen im Axel Springer Verlag!



Deutschlands größte Rundfunk- und Fernsehzeitschrift sucht

2 Redakteure für das Ressort Unterhaltung

Wir erwarten redaktionserfahrene Praktiker und keine Berufsanfänger. Redakteure, die fähig sind, auch umfangreichere Geschichten und Reportagen bis zur Druckreife zu bearbeiten, finden bei uns ein interessantes Tätigkeitsfeld. Neben dem fundierten Allgemeinwissen ist die elegante und stilisierende „Schreibe“ Voraussetzung. Auf wirklich erstklassige Kollegen warten wir nötigenfalls auch etwas länger!

Wenn Sie die oben beschriebene Aufgabe reizt, richten Sie Ihre Bewerbung bitte mit Foto, Arbeitsproben und Gehaltswunsch unter der Kennziffer 349 an unsere Personalbetreuung Redaktionen!



Axel Springer Verlag

Kaiser-Wilhelm-Straße 6, 2000 Hamburg 36

ROFIN-SINAR

VERPACKUNGEN

Wir sind einer der bedeutendsten europäischen Hersteller von Aluminiumtuben und Aerosoldosen sowie Laminat-Tuben und gehören zu den Marktführern unserer Branche. Der Export weist stetig gute Zuwachsraten auf und beträgt heute bereits ca. 30% vom Umsatz. Zur Intensivierung und Festigung unserer Auslandstätigkeiten haben wir eine neue Position geschaffen; wir suchen den

STELLV. EXPORT-LEITER

Seine Märkte sind vornehmlich Europa, Nordamerika und Middle East. Mit verhandlungssicheren Englisch- und Französischkenntnissen und mindestens 5jähriger Erfahrung im Exportgeschäft sowohl vom Schreibtisch aus als auch vor Ort bei Kunden sollten Sie über ausreichendes Rüstzeug verfügen, um sich für den Vertrieb unserer Produkte erfolgreich einzusetzen. Wir legen Wert auf systematischen Arbeitsstil, konsequente Verhandlungsführung und gutes, korrektes Auftreten.

Um Ihnen einen ersten vertraulichen Informationsaustausch zu ermöglichen, haben wir die Managementberatung beauftragt. Sie steht Ihnen bereits Samstag und Sonntag zwischen 16.00 und 20.00 Uhr, ansonsten ab 8.00 Uhr (montags, dienstags, mittwochs bis 20.00 Uhr) zur Verfügung. Ihre schriftliche Bewerbung erreicht uns unter der u. g. Anschrift.

NICOLAI & PARTNER
Managementberatung GmbH (BDU)
Taubenstraße 2 4000 Düsseldorf 30 Tel. 0211/49073

SUNDWIG

Wir sind ein traditionsreiches, leistungsfähiges, internationales Unternehmen des Maschinen- und Anlagenbaus mit Sitz im Großraum Dortmund. Mit 500 Mitarbeitern planen und liefern wir für die Eisen-, Stahl- und NE-Metall-Industrie: Kaltwalz-, Bandbehandlungs-, Längs- und Querteilanlagen, Blinde- und Verpackungslinien sowie komplette Werkzeuginrichtungen. Durch unseren Leistungsstandard haben wir seit Jahren eine internationale Spitzenposition auf dem Weltmarkt erreicht. Für unsere Abteilung

HYDRAULIK

suchen wir im Rahmen der Nachfolge als stellv. Abteilungsleiter einen

DIPL.-INGENIEUR (TU/FH)

für folgende Aufgabengebiete:

Gesamtplanung und Auslegung kompletter Hydraulik-Systeme, Walzölanlagen und Kühlwasserkreisläufe für Einzel-Aggregate und Gesamtanlagen. Darin enthalten sind die Aufgabenschwerpunkte:

- Engineering
- Auftragsführung
- Koordination
- Termin- und Kostenverfolgung für die Projekt- und Auftragsabwicklung

Der Vorbildung nach erwarten wir einen auf diesem Arbeitsgebiet fachlich erfahrenen, qualifizierten Ingenieur, der in der Lage sein muß, mehrere Projekte und Aufträge zu überwachen und mit den Kunden selbstständig technisch und abwicklungsmäßig zu verhandeln. Er sollte als Führungspersönlichkeit über die entsprechenden Führungsqualitäten verfügen und das erforderliche technische Fachwissen mitbringen. Aufgrund unserer Auslandsaktivitäten sind Kenntnisse der englischen Sprache unerlässlich.

Zur Kontaktaufnahme erbiten wir Ihre Bewerbungsunterlagen (handschriftliches Anschreiben mit Qualifikationsdarstellung, tabellarischer Lebenslauf, Gehaltsvorstellungen, Lichtbild und Zeugnisunterlagen) an:

SUNDWIGER EISENHÜTTE, Maschinenfabrik Grah & Co.
5870 Hemer-Sundwig, Postfach 27 40, Kennziffer 710.1

STILL
GABELSTAPLER

Wir sind ein weltweit erfolgreiches Unternehmen in der Fördertechnik, haben ca. 3000 Mitarbeiter und einen Jahresumsatz von 500 Mio. DM. Mit unseren Produkten haben wir in der Branche Maßstäbe gesetzt. Auch in Zukunft wollen wir durch innovative Entwicklungen unsere Marktstellung behaupten. Dabei sollen Sie uns als

Leiter der Abteilung Entwicklungsprojekte

unterstützen.

Unsere Anforderungen werden Sie gerecht, wenn Sie folgende Voraussetzungen erfüllen:

- fundierte fachliche Ausbildung als Diplom-Ingenieur (TH/TU) in den Fachbereichen Maschinenbau oder Fahrzeugtechnik
- langjährige (ca. 5 Jahre) Berufserfahrung im Bereich Entwicklung und Konstruktion sowie in der Führung qualifizierter Mitarbeiter
- engagierte und konsequente Realisierung der Entwicklungsziele
- Kenntnisse über die Anwendung der Datenverarbeitung in Entwicklung und Konstruktion.

Aufgrund Ihrer Qualifikation gehen wir davon aus, daß Sie mittelfristig weitergehende Führungsaufgaben übernehmen können.

Wenn Ihnen diese interessante verantwortungsvolle Aufgabe zusagt, senden Sie bitte Ihre Bewerbungsunterlagen an unseren Personalleiter, Herrn Dr. Klingelhöfer.

STILL GmbH
Berzeliusstraße 10 · 2000 Hamburg 74



BAU-BERUFGENOSSENSCHAFT
Wuppertal
Gesetzliche Unfallversicherung
Körperschaft des öff. Rechts

Wir suchen für unsere Schulungsstätte für Arbeitssicherheit in Haan/Rhld. einen

Verwaltungs- und Wirtschaftsleiter

der über die erforderlichen Kenntnisse und Fähigkeiten auf betriebswirtschaftlichem und organisatorischem Gebiet verfügt. Praktische Erfahrungen in leitender Position in der Gastronomie sind erwünscht, aber nicht Bedingung.

In der Schulungsstätte werden insbesondere Fachkräfte für Arbeitssicherheit von montags bis freitags aus- und fortgebildet. Der Wohnbereich umfaßt 100 Betten. Im Wirtschaftsbereich sind ca. 20 Personen beschäftigt.

Die Vergütung richtet sich nach dem Bundesangestelltentarifvertrag. Für das Arbeitsverhältnis gelten im übrigen die Regelungen des öffentlichen Dienstes.

Eine Dienstwohnung (111 m²) kann gestellt werden (auch für Ehepaar).

Bewerbungen mit den üblichen Unterlagen (Lebenslauf, Lichtbild, Zeugnisse) richten Sie bitte an den

Hauptgeschäftsführer der Bau-Berufsgenossenschaft Wuppertal
- persönlich -
Viktoriastraße 21
5600 Wuppertal 1

Für telef. Auskünfte steht Ihnen unsere Personalabteilung zur Verfügung (Durchwahl 02 02 / 39 83 46).

DAS ERFOLGS-KONZEPT!

Unsere klare Marketing-Konzeption gibt uns recht. Seit 1979 sind wir am Markt und unsere z. Zt. 180 Mitarbeiter erzielen ein überdurchschnittliches Einkommen.

Wir expandieren weiter und geben Ihnen die Möglichkeit, an unserem Erfolg teilzuhaben.

Bewerber, vorzugsweise aus den PLZ-Gebieten 4, 5, 6, erhalten die Möglichkeit einer Terminvereinbarung ab Montag, 10.00 Uhr.

UKV Ges. f. Marketing und Vertrieb mbH
5450 Neuwied 1, Eduard-Verhülsdonk-Str. 30
Tel. 0 26 31 / 2 25 93 (Herr Brüning)



MARKEN FILM
FIRMENGRUPPE

MEDIUM AV, unsere Produktionsgesellschaft für audiovisuelle Kommunikation, sucht einen erfahrenen, kontaktfreudigen

Herstellungsleiter

der Bereiche Fernsehprogramme, Neue Medien und Wirtschaftsfilme.

Wir bieten ein vielseitiges Aufgabengebiet innerhalb unserer personell und technisch hochqualifizierten Firmengruppe MARKEN FILM GMBH, MEDIUM AV GMBH, TV STUDIO GMBH, MF VIDEO PRODUKTION GMBH mit insgesamt 82 Mitarbeitern.

Bitte kontaktieren Sie Harald Koppelwieser.

MEDIUM AV GMBH
Schulauer Moorweg 25
2000 Hamburg-Wedel
0 41 03 / 8 19 23

Wir sind ein seit über 50 Jahren in Essen ansässiges Handelsunternehmen. Zum nächstmöglichen Zeitpunkt suchen wir Mitarbeiter, deren Tätigkeitsschwerpunkt im Außendienst die Firmenbetreuung als

KUNDENBERATER

sein wird. Gemeinsam mit Ihrem Kollegen im Innendienst werden Sie in Ihrem Bezirk unsere Marktposition festigen und ausbauen. Ihren Wohnsitz haben Sie in einem dieser Gebiete:

- Großraum Düsseldorf / Kleve (PLZ 40/41)
- Großraum Dortmund (PLZ 46/47/58)
- Großraum Köln / Aachen (PLZ 50/51/52/53)

Um dieser Aufgabe gerecht zu werden, erwarten wir von Ihnen Dynamik, technisches Verständnis, sicheres Auftreten und Verhandlungsgeschick. Erfahrungen im Außendienst sind wünschenswert, aber nicht Bedingung. Sie sollten etwa 30 Jahre alt sein.

Wir bieten eine interessante und ausbaufähige Position bei leistungsgerechter Entlohnung, Firmenfahrzeug wird gestellt. Zur Vorabinformation steht Ihnen Herr Fritz Halffmann telefonisch zur Verfügung.

HALFMANN SCHRAUBEN

II. Schmieringstraße 57 4300 Essen 12
Tel.: 0201 / 349 15

Wir sind ein international tätiges, in unserer Branche bedeutendes Handelsunternehmen und suchen zum frühestmöglichen Termin einen engagierten Leiter der Abteilung

Finanzen und Rechnungswesen

Der erfahrene Praktiker übernimmt verantwortlich die Finanzplanung, Abschluß und Abwicklung der Devisen-Termingeschäfte sowie die Kostenkontrolle. Im Bereich Versicherungswesen sollten Kenntnisse vorhanden sein. Gute englische Sprachkenntnisse sind erforderlich.

Von der qualifizierten Führungspersönlichkeit erbiten wir die Übersendung der vollständigen Bewerbungsunterlagen an die Geschäftsleitung der

ORBIS

Import-Export Handelsgesellschaft m. b. H.

Delchstraße 11, 2000 Hamburg 11.

Herzlich willkommen im Axel Springer Verlag!

Wollen Sie in unserem Hamburger Verlagshaus für Deutschlands größte Sonntagszeitung arbeiten? Die Anzeigenverkaufsabteilung sucht für sofort einen

Anzeigenverkaufs-Berater

Aufgabe des neuen Mitarbeiters wird es sein, die Arbeit des jungen Anzeigenverkaufsteams von BILD am SONNTAG wirkungsvoll zu unterstützen.

Die Tätigkeit beinhaltet sowohl die Aufbereitung von Marktdaten und Marktforschungsergebnissen als auch die professionelle Betreuung unserer Partner in den Werbeagenturen und in der werbungstreibenden Wirtschaft in Zusammenarbeit

mit unseren Anzeigengeneralvertrtern unseres Hauses.

Verlags- oder Agenturerfahrung ist von Vorteil. Aber auch Nachwuchsverkäufer, die sich die ersten Sporen bereits verdienen, haben eine Chance.

Richten Sie bitte Ihre ausführliche schriftliche Bewerbung unter der Kennziffer 348 an unsere Personalabteilung!



Axel Springer Verlag

Kaiser-Wilhelm-Straße 6, 2000 Hamburg 36



international tätiger Förderanlagen-Hersteller sucht einen

Projekt-/Verkaufsingenieur

für die Betreuung unserer französischen Kunden.

Unser neuer Mitarbeiter soll über einige Jahre Praxis verfügen, möglichst in der Palettierbranche. Voraussetzung: Beherrschung der französischen und deutschen Sprache.

Die Position ist mit den notwendigen Kompetenzen ausgestattet und wird anforderungs- und leistungsgerecht dotiert. Alles Weitere sollte einem persönlichen Gespräch vorbehalten bleiben, zu dessen Vorbereitung wir Ihre Bewerbungsunterlagen erbiten:

FTH FÖRDERTECHNIK HAMBURG GMBH
Tornescher Weg 5-7, Postfach 11 53
2082 Uetersen

We are one of the world's largest and most regarded brokerage firms looking for qualified

OPERATIONAL EMPLOYEES

to reinforce the clerical and administrative staff in our modern Hamburg office.

Candidate should have a fluent command of the english and german language, experience in bookkeeping, communications as well as typing and are expected to perform reconciliation of trading accounts and communications with other branches.

We offer attractive remuneration, fringe benefits and an excellent working climate. Please apply to

BACHE SECURITIES (GERMANY) INC.

10, Neuer Wall, 2000 Hamburg 36
Telephone 0 40 / 3 56 70

H. DEWERS GmbH & Co.
MASCHINEN- UND ARMATURENFABRIK



Für unseren Armaturen- und Anlagenbau suchen wir:

1 Konstruktions-Ingenieur

Dipl.-Ing. Maschinenbau

für das Entwickeln und Konstruieren von Armaturen (Ventile, Klappen etc.) und Antrieben

Ihre vollständige Bewerbung (Antrittstermin, Gehaltswunsch) richten Sie bitte an:

H. Dewers GmbH & Co.
Rönnebecker Straße 59-73
2820 Bremen 71, Tel. 02 41 / 6 00 81 - 0 - 12

Im Sonderfahrzeugbau

rechnen wir zu den bedeutendsten Herstellern, sind international tätig und arbeiten auch für öffentliche Auftraggeber. Unser zukünftiger

Entwicklungsleiter

sollte sich nach einem abgeschlossenen Studium der Fahrzeugtechnik oder des Maschinenbaus solide Führungserfahrung als Konstruktionsleiter angeeignet haben,

- umfassende eigene Sachkunde besitzen
- die Projektorganisation und -kontrolle beherrschen
- Produktkonzeptionen systematisch entwickeln und beurteilen können
- und mit den modernen Konstruktionshilfsmitteln vertraut sein.

Koordinationsgeschick, die Fähigkeit, integrierende Aufgabenstellungen wahrzunehmen und

mehr als 100 z. T. hochqualifizierte Mitarbeiter zielsicher einsetzen zu können, sehen wir als selbstverständlich an. Sehr gutes Englisch ist unabdingbar, eine zweite Fremdsprache erwünscht.

Voll qualifizierten Bewerbern stehen für telefonische Zusatzinformationen unsere Berater, Herr Dr. Degenhardt unter Telefon 02 61 / 45 55 220, und Herr Dr. Bielecke unter Telefon 0 22 61 / 70 31 63, gem. zur Verfügung. Schriftliche Bewerbungen (tabellarischer Lebenslauf, Zeugniskopien, Lichtbild, Gehaltsvorstellung, möglicher Eintrittstermin) richten Sie bitte unter Kennziffer 981 264 an Postfach 10 05 47, 5270 Gummersbach.

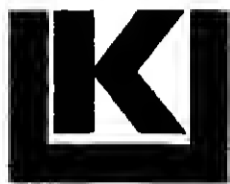

Kienbaum Chefberatung

Gummersbach, Düsseldorf, Berlin, Bonn, Hamburg, Karlsruhe, München; Zürich, Basel, Genf, Wien, Hilversum, Barcelona; Philadelphia, San Francisco, São Paulo, Johannesburg

Arzneimittel - Chance für selbständige Aufbauarbeit

Wir sind ein renommiertes skandinavisches Unternehmen, das Spezialprodukte in den Bereichen Arzneimittel und Vitaminpräparate herstellt. Die Dokumentationsgrundlagen für diese Erzeugnisse sind in Zusammenarbeit mit wissenschaftlichen Instituten entwickelt worden.

Aufgrund von internationalen Erfolgen möchten wir unsere Aktivitäten auch auf den deutschen Markt ausdehnen.

Deshalb suchen wir für unsere Tochtergesellschaft mit Sitz in Norddeutschland einen

Arzneimittel-Berater

Das Aufgabenfeld dieses für uns sehr wichtigen Mitarbeiters ist die Einführung eines Spezialpräparates bei Ärzten und in Krankenhäusern, in Drogerien und Apotheken. Im Marketing wird er durch die Muttergesellschaft wesentlich unterstützt, wobei wir uns bei der Maßnahmenumsetzung und beim generellen Aufbau von Vertriebskanälen voll auf unseren neuen Berater in Deutschland stützen.

Dieses Aufgabenfeld möchten wir einem außenbürotauglichen Berater aus dem Arzneimittelbereich übertragen. Sie sollten die Vertriebskanäle für nicht verschreibungspflichtige Präparate kennen und in der Lage sein, ein neues Produkt bei den medizinischen Zielgruppen selbstbewusst und überzeugend zu vertreten. Von Vorteil wären Kenntnisse im Bereich der Herz- und Gefäßleiden, außerdem setzen wir gute englische Sprachkenntnisse voraus.

Wenn Sie sich für diese sehr vielseitige Aufbaufeld mit weiteren Entwicklungschancen interessieren, steht Ihnen der von uns beauftragte Berater, Herr Walter Jochmann, unter Telefonnummer 0 22 61 / 70 31 56 gerne zu einer ersten vertraulichen Kontaktaufnahme zur Verfügung. Er sichert Ihnen Diskretion und die Berücksichtigung von Sperrvermerken zu.

Ihre schriftlichen Bewerbungsunterlagen (tabellarischer Lebenslauf, Zeugniskopien, Lichtbild, Eintrittstermin, Gehaltswunsch) senden Sie bitte unter der Kennziffer 862 766 an den mit der Weiterleitung der eingehenden Bewerbungen beauftragten Anzeigendienst unseres Beraters, Postfach 100552, 5270 Gummersbach.

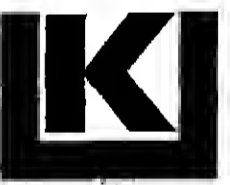

Kienbaum Personalberatung

Gummersbach, Düsseldorf, Berlin, Bonn, Hamburg, Karlsruhe, München; Zürich, Basel, Genf, Wien, Hilversum, Barcelona; Philadelphia, San Francisco, São Paulo, Johannesburg

Industrieautomation - Prozeßautomatisierung

Wir gehören zu einem der bedeutendsten europäischen Unternehmen der Elektroindustrie mit weltweiten Aktivitäten. Der Standort unseres Werks mit ca. 600 Mitarbeitern ist in Norddeutschland. Hier projektieren, produzieren und vertreiben wir u. a. verfahrenstechnische, rechnergestützte Systeme und Anlagen auf dem Gebiet der Prozeßautomatisierung für den industriellen Anwender im internationalen Markt.

Wir bieten technische Problemlösungen, z. B. für die Eisen-, Stahl-, Nahrungsmittel-, chemische und petrochemische Industrie, für Raffinerien und Kraftwerke. Dieser Bereich mit hoher Verantwortung erfordert einen

Leiter Internationale Projekte

der über Phantasie, hohe Einsatzbereitschaft und Ausdauer verfügt. Er muß diplomierter Ingenieur der Fachrichtung Elektrotechnik/Elektronik, Maschinenbau oder Wirtschaftsingenieurwesen sein und über mehrjährige technisch-kommerzielle Erfahrungen als Projektleiter oder Sales-Manager im internationalen Markt verfügen. Gute Kenntnisse bzw. Erfahrungen im Bereich der Elektronik für die industrielle Anwendung mit rechnergestützter Automation, erwarten wir von ihm. Er wird diesen Bereich mit z. Z. ca. 30 qualifizierten Mitarbeitern (HW-/SW-Spezialisten) führen. Dies schließt die Verantwortung für die finanziellen, organisatorischen und kommerziellen Belange der Abteilung mit ein. Durch sein persönliches, erfolgreiches Agieren am internationalen Markt in Europa und Übersee wird das weitere Wachstum dieser Abteilung maßgeblich mitbestimmt. Ideenreichtum, klare Diktion, Sicherheit im Auftreten, ein motivierendes Führungsstil sowie der gute Umgang mit der englischen Sprache sind weitere Voraussetzungen zur Erreichung der verabredeten Ziele. Das ideale Alter liegt bei 35 bis 42 Jahren.

Eine Chance für Sie, gemeinsam mit uns einen Markt mit zukunftssicheren Wachstumschancen auszubauen.

Wenn diese interessante und vielseitige Aufgabe eine Herausforderung für Sie ist, sollten wir miteinander ins Gespräch kommen. Ihre Bewerbungsunterlagen mit tab. Lebenslauf, Zeugniskopien, Lichtbild, Eintrittstermin und Gehaltsvorstellungen senden Sie bitte unter Kennziffer 985/40 an den mit der Weiterleitung beauftragten Anzeigendienst unseres Beraters - Diskretion und die Berücksichtigung von Sperrvermerken werden zugesichert - an Postfach 31 03 95, 5270 Gummersbach 31.

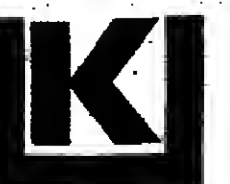

Kienbaum Personalberatung

Gummersbach, Düsseldorf, Berlin, Bonn, Hamburg, Karlsruhe, München; Zürich, Basel, Genf, Wien, Hilversum, Barcelona; Philadelphia, San Francisco, São Paulo, Johannesburg

Großserienfertigung in der Blechteilverarbeitung

Wir sind ein sehr innovatives und erfolgreiches, zu den europäischen Marktführern zählendes deutsches Unternehmen der Automobilzulieferindustrie (Umsatz: ca. 500 Mio. DM). Unsere Produkte sind Bestandteil der Karosserieausstattung zahlreicher europäischer Spitzenfahrzeuge. Nach überdurchschnittlichen Zuwachsraten während des letzten Jahrzehnts stehen wir vor einer weiteren expansiven Entwicklung im In- und Ausland.

Wir suchen den

Leiter Montagen

dem wir die volle Verantwortung für die termingerechte, den Qualitätsforderungen gerecht werdende und wirtschaftliche Herstellung der Produkte anvertrauen, die unsere Montageabteilung mit 700 Beschäftigten durchlaufen. Der Stelleninhaber ist direkt dem Unternehmensbereichsleiter Fertigung unterstellt. Neben der Mitarbeiterführung und der Bewältigung des Tagesgeschäftes obliegt ihm die Mitarbeit bei der Erstellung sowie die Überwachung der Einhaltung des Produktionsplanes und des Kostenbudgets, die Sicherstellung des optimalen fertigungstechnischen Einsatzes und der Einsatzbereitschaft der Betriebsmittel sowie die Mitarbeit bei Investitionsplanungen.

Diese Position kann nach unserer Auffassung am besten von einem Ingenieur ausgefüllt werden, der über eine mehrjährige Erfahrung, idealerweise in der Blechteilverarbeitung und der Großserienfertigung, verfügt. Wir erwarten von ihm ein hohes Maß an Souveränität und persönlicher Autorität. Offenheit gegenüber neuen Konzeptionen und Methoden, aber auch ein ausgeprägtes Gespür für deren Durchsetzbarkeit in der Praxis setzen wir voraus, ebenso englische Sprachkenntnisse.

Für eine erste telefonische Kontaktaufnahme steht Ihnen unser Berater, Herr Dr. Lichius, unter der Tel.-Nr. 0 22 61 / 70 31 25 gerne zur Verfügung. Er sichert Ihnen Vertraulichkeit und sorgfältige Beachtung von Sperrvermerken zu.

Interessenten bitten wir um Zusendung ihrer vollständigen Bewerbungsunterlagen (tabellarischer Lebenslauf, Zeugniskopien, Lichtbild, Angabe des Gehaltswunsches/ Eintrittstermins) unter der Kennziffer 862760 an Postfach 100552, D-5270 Gummersbach.



Kienbaum Personalberatung

Gummersbach, Düsseldorf, Berlin, Bonn, Hamburg, Karlsruhe, München; Zürich, Basel, Genf, Wien, Hilversum, Barcelona; Philadelphia, San Francisco, São Paulo, Johannesburg

Baumaschinen

mit dem Verfahrensschwerpunkt Verdichtungstechnik werden von uns entwickelt, produziert und weltweit vertrieben. Als Nachfolger für unseren aus Altersgründen ausscheidenden

Leiter Entwicklung und Konstruktion

suchen wir einen Diplom-Ingenieur des Maschinenbaus, der die hydraulische Antriebs- und Steuerungstechnik beherrscht und seine praktischen Erfahrungen im Sondermaschinen- oder Fahrzeugbau erworben hat. Er sollte systematisch und methodisch arbeiten und

- moderne Kreativitäts- und Produktplanungsmethoden anwenden
- wertanalytisches Denken und fertigungsgerechte Konstruktionsarbeit durchsetzen
- die Konstruktionssystematik und das Produktmanagement beherrschen
- das vorhandene Know-how in Produktverbesserungen und Neuentwicklungen umsetzen
- geschickt koordinieren und beispielgebend, zielsicher führen
- gute Englischkenntnisse und Erfahrungen aus der Kundenberatung mitbringen

Der Stelleninhaber ist der Geschäftsführung direkt unterstellt.

Für telefonische Zusatzinformationen stehen unsere Berater, die Herren E. Schimke und Dr. F. W. Bielecke unter Telefon 0 22 61 / 70 31 63, gem. zur Verfügung. Diskretion sowie die Berücksichtigung von Sperrvermerken werden zugesichert. Bitte senden Sie Ihre schriftliche Bewerbung (tabellarischer Lebenslauf, Zeugniskopien, Lichtbild, Gehaltsvorstellung, Eintrittstermin) unter der Kennziffer 981 259 an Postfach 10 05 47, 5270 Gummersbach.

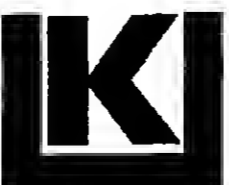

Kienbaum Personalberatung

Gummersbach, Düsseldorf, Berlin, Bonn, Hamburg, Karlsruhe, München; Zürich, Basel, Genf, Wien, Hilversum, Barcelona; Philadelphia, San Francisco, São Paulo, Johannesburg

Objektingenieure Schiffsreparatur

Wir sind ein bekanntes Großunternehmen in einer norddeutschen Hafenstadt mit breitgefächerten Aktivitäten. Unser seit Jahren erfolgreich tätiger Unternehmensbereich „Schiffsreparatur“ bedarf personeller Ergänzungen.

Die Aufgabenstellungen beinhalten die Koordination und Kontrolle aller in der Reparatur vorkommenden Arbeiten.

Als Voraussetzung für die erfolgreiche Aufgabenerfüllung erwarten wir für die Abteilung Maschinenbau ein abgeschlossenes Studium der Fachrichtung Schiffsbetriebstechnik, Erfahrungen aus der Seefahrtszeit als Wach- bzw. Leitender Ingenieur sowie gute Englischkenntnisse in Wort und Schrift.

Für die Abteilung Schiffbau sind ein abgeschlossenes Hochschulstudium der Fachrichtung Schiffbau, absolvierte Lehre als Schiffbauer, sehr gutes Fachwissen sowie ebenfalls gute Englischkenntnisse in Wort und Schrift Voraussetzung.

Wenn Sie bei uns mitarbeiten wollen, erbitten wir Ihre Bewerbung mit tabellarischem Lebenslauf und Zeugniskopien unter der Kennziffer 8585 über unseren Personal-Werbedienst, dem Sie mitteilen können, wer Ihre Unterlagen nicht erhalten soll und der Ihre Bewerbung direkt an uns weiterleitet.



UBI WERBEDIENST GMBH
Baurstraße 84 · Postfach 52 03 63 · 2000 Hamburg 52
Telefon: 040/89 20 03-05 · Telex Nr. 2 173 371

YARWAY

Wir sind: ein internationales Unternehmen und stellen Spezialarmaturen und Regelventile für Dampf- und Prozeßtechnik her.

Wir suchen: einen jungen **Produktioningenieur Ing. (FH)/Techniker**

für den Bereich Marketing und Vertrieb unserer Produktgruppe Kondensatableiter und Absperrventile in Deutschland

Wir bieten: Training in den USA und Frankreich, leistungsgerechtes Gehalt + Provision, Firmenwagen (auch zur Privatnutzung), betriebliche Altersversorgung und Unfallversicherung.

Bitte senden Sie Ihre Bewerbungsunterlagen an:

Yarway

Postfach 180455, 4000 Düsseldorf 13,
Telefon 0211/714033

Dräger

Diplom-Chemiker (TU oder TH) für den Vertriebsbereich Gasmeßtechnik

Dräger arbeitet auf den Märkten der Zukunft.

Dräger gehört zu den weltweit führenden Herstellern auf den Zukunftsgebieten Medizin-, Sicherheits-, Gasmeß- und Tauchtechnik. Damit ergeben sich optimale Perspektiven für hohe Wachstumschancen sowie die Herausforderung, die Spitzenstellung nicht nur zu behaupten, sondern weiter auszubauen.

Überzeugen Sie uns mit Ihrem Können.

Im Rahmen unserer weltweiten Expansion im Vertriebsbereich Gasmeßtechnik suchen wir eine/n jüngere/n Diplom-Chemiker/in. Auch Bewerber/innen ohne Berufserfahrung haben bei uns eine Chance. Können Sie analytisch denken und Strategien entwickeln? Bestitzen Sie eine ausgeprägte Kontaktfähigkeit, gepaart mit technischer Kompetenz? Verfügen Sie über gute Englischkenntnisse in Wort und Schrift? Haben Sie Erfahrung in der EDV? Sind Sie flexibel und belastbar - auch bei internationalen Aufgaben und der damit verbundenen Reisefähigkeit? Dann kommen Sie zu Dräger!

Nutzen Sie Ihre Entwicklungs-Chancen.
Ihr Aufgabengebiet ist die Marktbeobachtung, -einführung und -analyse, die Erschließung neuer Kundenzugruppen und die anwendungsbezogene Produktbeobachtung. Wir bieten Ihnen eine außerordentlich abwechslungsreiche Aufgabe mit wachsender Verantwortung und optimalen beruflichen Entwicklungsmöglichkeiten. Die Position ist entsprechend ihrer Bedeutung ausgestattet. Mit persönlichem Einsatz sichern Sie sich in unserem rund 5.000 Mitarbeiter großen Unternehmen eine gute berufliche Zukunft.

Sind Sie interessiert? Dann rufen Sie uns an. Oder senden Sie uns Ihre Bewerbungsunterlagen: Drägerwerk AG, Moislinger Allee 53-55, 2400 Lübeck 1, Telefon 04 51 8 82 26 40 (Herr Schullt).

Dräger.
Technik für das Leben.

DETA Ihre Batterie

Wir sind ein bedeutender Akkumulatorenhersteller mit über 1000 Mitarbeitern im In- und Ausland. Unsere nach neuesten technischen Erkenntnissen hergestellte Produktpalette hat sich über die Grenzen hinaus einen guten Namen erworben. Unsere über dem Markt liegende Entwicklung gilt es zu sichern und auszubauen. Aus diesem Grund suchen wir einen

Betriebsingenieur Fachrichtung Maschinenbau

Geeignete Bewerber verfügen idealerweise über eine berufliche Grundausbildung und einen Abschluß einer Technischen bzw. Fachhochschule sowie mehrere Jahre Berufserfahrung. Zu Ihrem neuen Aufgabengebiet gehört u. a. die Kontrolle der Materialbedarfsmengen durch Soll-Ist-Vergleiche, die daraus resultierenden Formänderungen sowie die Unterstützung der Qualitätssicherung. Ferner die gezielte Anwendung von Materialersparungsmöglichkeiten und der Schrottkontrolle. Nach entsprechender Einarbeitung wird Ihnen das Bestreben für die Betriebsmittel und ein wesentlicher Teil der Werkplanung übertragen.

Wir bieten einen ausbaufähigen Berufsweg mit leistungsgerechtem Gehalt und angenehmem Betriebsklima, ferner Sozialleistungen, die für ein modernes Unternehmen selbstverständlich sind. Ihre vollständigen Bewerbungsunterlagen senden Sie bitte unter Angabe Ihres frühesten Eintrittstermins an unsere Personalabteilung.

DETA Akkumulatorenwerk GmbH
Odertal 35 · 3422 Bad Lauterberg

KLE

Kernkraftwerke Lippe-Ems GmbH

Die Kernkraftwerke Lippe-Ems GmbH sucht für den Betrieb des im Bau befindlichen Kernkraftwerkes Emsland in Lingen (Ems) zum nächstmöglichen Termin einen

DIPL.-INGENIEUR (TH/TU oder FH)

der Fachrichtung **Maschinenbau/Verfahrenstechnik/Kerntechnik oder Elektrotechnik**

als

Leiter der Abteilung Produktion.

Bewerber müssen eine mehrjährige Berufspraxis in einem Kernkraftwerk nachweisen können und sollten möglichst die Anforderungen der BMI-Richtlinie „Fachkundenachweis“ für die ausgeschriebene Position erfüllen.

Interessenten bitten wir, ihre vollständigen Bewerbungsunterlagen (handschriftl. Bewerbungsschreiben, Lichtbild, tabell. Lebenslauf, Zeugniskopien), die wir vertraulich behandeln, bis spätestens 4. Oktober 1985 einzusenden an

Kernkraftwerke Lippe-Ems GmbH

- Personalverwaltung -
Postfach 1640, 4450 Lingen (Ems)

Die Kernkraftwerke Lippe-Ems GmbH ist eine Tochtergesellschaft der

VEW

Vereinigte Elektrizitätswerke Westfalen AG · Dortmund

ELEKTROMARK

Kommunales Elektrizitätswerk Mark AG · Hagen

KRAVAG

Wir sind der Nr.-1-Versicherer für die Unternehmer des deutschen Straßenverkehrsgewerbes.

Neue Aufgaben der EDV-Abteilung erfordern eine zusätzliche Führungskraft. Als

Leiter Rechenzentrum- Produktion

sind Sie verantwortlich für die Systemprogrammierung, Arbeitsvorbereitung, Nachbearbeitung, Datenerfassung und das Operating.

Zu Ihrer Orientierung: Wir setzen einen Rechner IBM 3033 unter MVS/SP 1.3, mit u. a. JES3, CICS, IMS-DB, TSO/ISPF, ROSCOE und VTAM-NCP ein. Im On-line-Betrieb werden 200 Terminals lokal und 100 Terminals über Datax-P-Leitungen betrieben.

Wir erwarten von Ihnen die termingerechte Fertigstellung der Arbeiten und die Integration neuer Projekte in bestehende Abläufe. Sie wirken mit bei der Beschaffung der Hard- und Software und sorgen durch kooperative Zusammenarbeit mit den Fachabteilungen für einen reibungslosen EDV-Betrieb.

Reizt Sie diese Aufgabe?

Dann richten Sie Ihre schriftliche Bewerbung mit den üblichen Unterlagen und Lichtbild bitte an KRAVAG-SACH, Personalreferat, Heidenkampsweg 100, 2000 Hamburg 1.

Freizeitwert Norddeutschland



Wir sind ein international bekanntes Unternehmen der Schiffselektronik mit unserem Firmensitz in Rellingen bei Hamburg.

Unser Vertriebs- und Serviceprogramm basiert auf Analog- und Digitaltechnik einschließlich Mikroprozessoren für Navigation, Kommunikation und Automation (z.B. Radar, Hyperbel- und Satellitennavigatoren, Echolote, UKW- und GW/KW-Funktelefone, ESB-Empfänger und Brennstoff-Management-Systeme).

Für unsere Service-Organisation suchen wir in Hamburg/Rellingen und Bremen je einen

DIPL.-INGENIEUR Fachrichtung Nachrichtentechnik bzw. Elektronik

Ihre Aufgabe wird es zunächst sein, die Wartung und Reparatur an Navigations- und Kommunikationsanlagen sowohl im Prüffeld als auch an Bord von Seeschiffen und Yachten durchzuführen. Nach umfassender Einarbeitung ist der Einsatz als Gruppenleiter bzw. als Kundendienstleister bei unserer Niederlassung in Kiel oder Bremen vorgesehen.

Voraussetzungen sind gute theoretische Kenntnisse und möglichst praktische Erfahrungen im Umgang mit elektronischen Geräten der Analog- und Digitaltechnik.

Wir bieten eine interessante, anspruchsvolle und selbständige Tätigkeit in einem stetig wachsenden Unternehmen.

Wenn Sie diese Aufgabe reizt, schicken Sie uns bitte Ihre vollständigen Bewerbungsunterlagen mit Lichtbild oder vereinbarten Sie telefonisch einen Vorstellungstermin mit Frau Moser unter der Rufnummer 0 41 01 / 30 12 11.

Der
ELNA
Service

Beratung
Planung
Lieferung
Einbau
Reparatur
DHL-
Beauftragter

Mit unserer
Erfahrung
fahren
Sie sicher.

ELNA
Elektro-Navigation
und
Industrie GmbH
2084 Rellingen
bei Hamburg,
Siemensstr. 36
☎ 04101/301-1
☎ 2169123

Duisburg
Bremen
Hamburg
Kiel

Blohm+Voss AG

Wir sind sicherlich auch Ihnen als einer der größten Industriebetriebe Hamburgs bekannt. Schon seit vielen Jahren haben wir mit Erfolg unsere Produktpalette ständig erweitert. So suchen wir heute für unseren Unternehmensbereich „Turbinenbau“ einen

Konstrukteur Dampfmaschinen

Die Tätigkeit umfaßt die Konstruktion von Dampfmaschinen für Kraftwerke und Industrie. Einen Schwerpunkt bildet dabei die rechnerische und konstruktive Auslegung des Laufzeuges. Gutes fachliches Beurteilungsvermögen - auch unter Berücksichtigung der fertigungsgerechten Gestaltung - ist dabei wichtig.

Als Qualifikation erwarten wir eine Ausbildung als Diplom-Ingenieur (TH oder FH) der Fachrichtung Maschinenbau. Eine ca. 2- bis 3-jährige Berufspraxis in der Konstruktion von Turbinenmaschinen wäre von Vorteil, ist aber nicht Bedingung.

Gern informieren wir Sie über weitere Einzelheiten des Tätigkeitsgebietes und über die Konditionen in einem persönlichen Gespräch. Senden Sie uns zur Vorbereitung vorab bitte Ihre Bewerbungsunterlagen.

Blohm+Voss

Blohm + Voss AG
Schiffswerft und Maschinenfabrik
Personalabteilung
Hermann-Blohm-Straße 3
2000 Hamburg 11 (Steinwerder)
Telefon (040) 3119 420

WIR

HPC Hamburg Port Consulting GmbH

- eine 100%ige Tochter der Hamburger Hafen- und Lagerhaus Aktiengesellschaft (HHLA), des bedeutendsten Hafens und Dienstleistungs-Unternehmens des größten deutschen Seehafens

- eines der führenden deutschen Unternehmen im Bereich **Hafenconsulting** und damit verbundener **EDV-gestützter Logistiksysteme** sowie allgemeiner **Hafentechnik** und **-Instandhaltung**.

- suchen für den überwiegenden Einsatz in unserem Hamburger Büro einen

Dipl.-Wirtschaftsingenieur

möglichst mit Kenntnissen der Werkstattorganisation

- denken in erster Linie an einen Mitarbeiter, der über den Weg des **Projektleitungsassistenten** in eine anspruchsvolle und **entwicklungsfähige Beraterposition** hineinwachsen möchte.

SIE

- können eine entsprechend qualifizierte Ausbildung vorweisen

- wollen sich aktiv weiterentwickeln und mittelfristig technisch/kaufmännische Projektverantwortung übernehmen

- sind darüber hinaus

- diplomatisch und durchsetzungsstark
- Initiativ und engagiert
- bereit zur Teamarbeit
- sicher in der engl. und/oder franz. Sprache
- bereit zu gelegentlichen Auslandsreisen

- suchen eine Ihren Fähigkeiten und Ihrer Ausbildung entsprechende Einstiegsposition mit einem hohen Maß an persönlicher Entfaltungsmöglichkeit und interessanten Konditionen.

Zur Vorbereitung eines Gesprächs senden Sie bitte Ihre vollständigen Bewerbungsunterlagen unter Angabe Ihres frühesten Eintrittstermins und Ihres Gehaltswunsches an unsere Personalabteilung. Unser Personalleiter, Herr R. Stange, steht Ihnen für eine erste telefonische Information über die zu besetzende Position gerne zur Verfügung.

HPC Hamburg Port Consulting GmbH
HHLA Container Terminal Burchardkai

Bürogebäude 2
2103 Hamburg 95, Telefon (0 40) 7 40 08-0



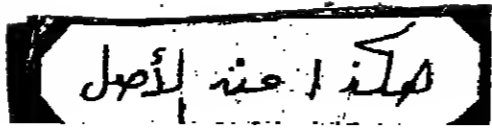

Gestaltende Aufgabe für vielseitigen Könnler

Wir sind eine bewegliche Universalbank mit Privatbank-Charakter, die mit bestem Erfolg flexibel auf Marktbedürfnisse zu reagieren vermag. Bei guter Ertragslage, einem Geschäftsvolumen von 1,5 Mrd. DM und einem Kreditvolumen von über 1 Mrd. DM, liegt unser Schwergewicht bei Industrie- und Baufinanzierung, im gehobenen Privatkundenbereich und vielfältiger Handelsfinanzierung.

Für die Nachfolge des mit größeren Aufgaben betrauten gegenwärtigen Positionsinhabers suchen wir eine ansprechende und fachlich überzeugende Persönlichkeit als unseren neuen

Kredit-Direktor

Er soll mit sicherer Hand die erfahrenen und gut eingespielten Mitarbeiter dieses Bereichs führen und an der unternehmerischen Entwicklung unseres Hauses aktiv und fördernd mitwirken. Diese Aufgabe erfordert eine kontaktfähige, akquisitorisch begabte Führungskraft mit sicherem Urteil und gutem Gespür für akzeptable, lohnende Risiken.

Bevorzugt wird ein 40-45jähriger Bankkaufmann, der schon in entsprechender Verantwortung erfolgreich gearbeitet hat.

Wir bieten einem All-round-Praktiker, dem alle Sparten des Kreditgeschäfts ebenso geläufig sind wie der Umgang mit Industrie- und Privatkunden, ein breites Betätigungsfeld und eine deutlich über dem Branchendurchschnitt liegende Dotierung. Gute englische Sprachkenntnisse sind erwünscht.

Interessenten, die sich von dieser reizvollen Aufgabe angesprochen fühlen, können einen ersten telefonischen Kontakt mit unseren Beratern, den Herren W. Greiner und J. Weise, unter der Rufnummer (0 30) 8 82 87 83 aufnehmen. Diskretion und die Beachtung von Sperrvermerken sichern wir selbstverständlich zu.

Aussagefähige Bewerbungsunterlagen (tabellarischer Lebenslauf, Lichtbild, Zeugniskopien, Angaben zum Gehaltswunsch und Eintrittstermin) sind unter Angabe der Kennziffer 810 693 zu richten an Bleibtreustraße 24 in 1000 Berlin 15.



Kienbaum Personalberatung

Gummersbach, Düsseldorf, Berlin, Bonn, Hamburg, Karlsruhe, München; Zürich, Basel, Genf, Wien, Hilversum, Barcelona; Philadelphia, San Francisco, São Paulo, Johannesburg

Kunststoffverarbeitung für Eigenbedarf der Unternehmensgruppe

Wir sind eine erfolgreich aufstrebende Unternehmensgruppe des elektrotechnischen Gerätebaus mit erheblichem Bedarf an technischen Kunststoff-Spritzteilen unterschiedlichster Abmessungen. Für eine zu unserer Gruppe zählende Gesellschaft mit rund 80 Mitarbeitern suchen wir zur Nachfolge für den aus Altersgründen ausgeschiedenen ehemaligen Inhaber eine Führungspersönlichkeit als

Werkleiter Berlin

Er soll dieses Unternehmen professionell als eigenständiges Profit-Center leiten und bei voller Fach- und Personalkompetenz zu weiterem Erfolg bringen.

schung moderner Spritztechnik sowie über nachgewiesene Erfahrung in betrieblicher Ablauforganisation und motivierender Menschenführung.

Er ist für alle Teilbereiche technischer und betriebswirtschaftlicher Natur verantwortlich und hat die Federführung bei Produktionstechnik und Investitionsplanung. Wegen ihrer Bedeutung ist diese Position großzügig dotiert und mit entsprechenden Vollmachten und Dienstwagen ausgestattet. Ggf. wird zu einem späteren Zeitpunkt die Möglichkeit zu einer Beteiligung bzw. dem Aufbau einer Kapitalbeteiligung an der Gesellschaft geboten.

Bevorzugt werden Herren, die nach erfolgreicher Ausbildung als Werkzeugmacher ein Studium der Kunststoff- oder Fertigungstechnik durchlaufen haben und seither in verschiedenen Verantwortungsebenen der kunststoffverarbeitenden Industrie Berufserfolge nachweisen können.

Der geeignete Bewerber verfügt über eine gründliche praktische und theoretische Beherr-

Passende Interessenten im Alter zwischen 35 und 50 Jahren können einen ersten Kontakt mit unseren Beratern, den Herren W. Greiner und J. Weise, unter der Rufnummer (0 30) 8 82 87 83 aufnehmen. Strikte Diskretion sowie die Beachtung von Sperrvermerken werden selbstverständlich zugesichert.

Vollständige Bewerbungsunterlagen (tabellarischer Lebenslauf, Lichtbild, Zeugniskopien, Angaben zum Eintrittstermin und Gehaltswunsch) richten Sie bitte unter der Kennziffer 810 691 an Bleibtreustraße 24 in 1000 Berlin 15.



Kienbaum Personalberatung

Gummersbach, Düsseldorf, Berlin, Bonn, Hamburg, Karlsruhe, München; Zürich, Basel, Genf, Wien, Hilversum, Barcelona; Philadelphia, San Francisco, São Paulo, Johannesburg

Als führendes europäisches Unternehmen

realisieren wir in unserem Segment ca. 500 Mio. DM Umsatz bei überdurchschnittlichem Wachstum. Der Erfolg unserer Arbeit wird entscheidend geprägt durch den optimalen Einsatz geeigneter Montage- und Handlingsysteme in der gesamten Produktion. Auf diesem Gebiet werden wir in den nächsten Jahren erhebliche Investitionen vornehmen, um die Produktivität und Leistungsfähigkeit weiter zu steigern.

Die intensive Beschäftigung mit der Ermittlung der Grenzen für automatisierbare und manuelle Fertigungsvorgänge erfordert einen

Leiter Fertigungstechnik

- um Grundsatzaussagen für
 - Montagesysteme, Handhabungssysteme
 - Spanlose Verformung und spannabhebende Verfahren
 - Qualitätssicherungsvorschriften

ableiten zu können. Er ist zum einen verantwortlich für die Planung, Konstruktion und den Eigenbau von Vorrichtungen und Betriebsmitteln aber auch für die Erprobung und Inbetriebnahme gekaufter Sondermaschinen. Wir haben diese Aufgaben in einem eigenen Werk zusammengefaßt.

Die Position erfordert unternehmerisches Denken und die Bereitschaft, kooperativ mit den Bereichen Konstruktion, Versuch und Fertigungsvorbereitung zusammenzuarbeiten.

Fundierte Kenntnisse über Montagesysteme für Großserien würden den Einstieg ebenso erleichtern wie Erfahrungen in der Blechverarbeitung. Weiterhin erwarten wir neben mehrjähriger Führungserfahrung ein abgeschlossenes technisches Hochschulstudium.

Die vielseitige Aufgabe bietet eine Perspektive für eine langfristige Zusammenarbeit und berufliche Weiterentwicklung.

Für eine erste vertrauliche Vorabinformation steht Ihnen unser Berater, Herr Dr. Seeg, unter der Rufnummer 07 21 / 2 49 89 gerne zur Verfügung. Diskretion und die Einhaltung von Sperrvermerken sind selbstverständlich.

Herren, die an dieser entwicklungsfähigen Position interessiert sind, bitten wir um Zusendung ihrer aussagefähigen Bewerbungsunterlagen (tabellarischer Lebenslauf, Zeugniskopien, Lichtbild, Gehaltsvorstellung, Eintrittstermin) unter der Angabe der Kennziffer 780 248 an Leopoldstraße 5, 7500 Karlsruhe 1.

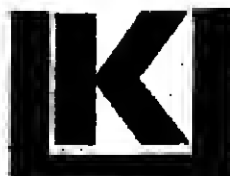

Kienbaum Personalberatung

Gummersbach, Düsseldorf, Berlin, Bonn, Hamburg, Karlsruhe, München; Zürich, Basel, Genf, Wien, Hilversum, Barcelona; Philadelphia, San Francisco, São Paulo, Johannesburg



150 Jahre Erfahrungen in der Stahlverformung

Unser Fertigungsprogramm (Technische Federn) findet Verwendung auf zahlreichen Gebieten der modernen Güterzeugung. Wir sind ein gesundes Familien-Unternehmen, in dem die Inhaber persönlich Verantwortung tragen. Im Zuge eines Generationswechsels suchen wir den künftigen

Betriebsleiter

Zentrum seiner Aufgabe ist die Leitung der Produktion in drei z. T. miteinander verbundenen Abteilungen. Dies schließt ein

- volle Verantwortung für Personal und Betriebsbereitschaft,
- Verfahrensverbesserung und Kostenüberwachung,
- Vorbereitung und Mitentscheidung von Investitionen.

Als Bewerber haben Sie gute Chancen, wenn Sie den folgenden Anforderungen nahekommen:

- Abgeschlossenes Studium (möglichst FH) des Maschinenbaus
- Mehrjährige praktische Erfahrungen auf dem Gebiet der Metallverarbeitung, Teilefertigung und Wärmebehandlung
- Alter ca. 35 - 40 Jahre.

Energie, aber ebenso Ausgeglichenheit kennzeichnen die Persönlichkeit, der wir Führungsverantwortung anvertrauen wollen.

Bei Interesse können Sie einen ersten vertraulichen Kontakt mit unseren Beratern, Herren Dr. W. Glöckle und U. Bender, unter der Rufnummer 0 22 81 / 70 31 26 aufnehmen. Ihre Bewerbung (tabellarischer Lebenslauf, Zeugniskopien, Lichtbild, Gehaltswunsch, Eintrittstermin) richten Sie bitte unter Kennziffer 981 261 an Postfach 100 547, 5270 Gummersbach.



Kienbaum Personalberatung

Gummersbach, Düsseldorf, Berlin, Bonn, Hamburg, Karlsruhe, München; Zürich, Basel, Genf, Wien, Hilversum, Barcelona; Philadelphia, San Francisco, São Paulo, Johannesburg

Erfolg im Eigenheimbau mit Fertighäusern!

Eigenheime werden auch in schwierigen Zeiten gebaut. Aber kaum jemals zuvor waren Bauherren kritischer und kostenbewußter.

Wir verfügen als traditionsreiches Familienunternehmen über ein erstklassiges Fertighausssystem und über hochmoderne Fertigungsstätten. Wir sind Mitglied einer bundesweit tätigen Unternehmensgruppe, die über zahlreiche Musterhäuser verfügt.

Um unsere Marktchancen in unserem Verkaufsgebiet in Westfalen besser auszuschöpfen, suchen wir den engagierten Vertriebspraktiker als

Leiter Marketing/Vertrieb

Als Kopf unserer Vertriebsorganisation ist er den geschäftsführenden Gesellschaftern direkt unterstellt.

Seine Hauptaufgaben liegen in der Weiterentwicklung und Umsetzung unserer Vertriebskonzeption sowie dem Ausbau und der Steuerung der Vertriebsabteilung.

Für diese ausbaufähige Führungsaufgabe wünschen wir eine strategisch denkende, zupackende Persönlichkeit, die über mehrjährige praktische Verkaufserfahrungen im Immobilienbereich verfügt.

Für eine erste telefonische Kontaktaufnahme stehen Ihnen Herr Claus und Herr Sturm unter Tel. 0 22 81 / 6 50 41 zur Verfügung.

Diskretion und die Berücksichtigung von Sperrvermerken werden zugesichert. Aussagefähige Bewerbungsunterlagen erbiten wir unter der Kennziffer 9385/88 an den mit der Weiterleitung beauftragten Anzeigendienst unseres Beraters, Postfach 31 03 95, 5270 Gummersbach.



Kienbaum Personalberatung

Gummersbach, Düsseldorf, Berlin, Bonn, Hamburg, Karlsruhe, München; Zürich, Basel, Genf, Wien, Hilversum, Barcelona; Philadelphia, San Francisco, São Paulo, Johannesburg

SCHLESWAG**Diplom-Ingenieur TH/TU****Fachrichtung Elektrotechnik / Energietechnik**

Wir sind ein bedeutendes Energieversorgungsunternehmen in Schleswig-Holstein mit über 2500 Mitarbeitern. Unsere Hauptverwaltung befindet sich in Rendsburg, einer reizvollen Stadt mit hohem Freizeitwert am Nord-Ostsee-Kanal mit 40 000 Einwohnern. In Rendsburg sind alle weiterführenden Schulen vorhanden.

Wir suchen einen Diplom-Ingenieur TH/TU der Fachrichtung Elektrotechnik/Energietechnik.

Während einer umfassenden Informationszeit in unseren technischen Hauptabteilungen lernen Sie den gesamten Betriebsablauf unseres Unternehmens kennen.

Ihr Aufgabengebiet erstreckt sich über den Bau von Mittelspannungs- und Niederspannungsnetzen sowie von Gas-Ortsnetzen. Vorgesehen ist ebenfalls die Mitwirkung bei der Netzbetriebsführung, der Anlageninstandhaltung und der dezentralen Kundenbetreuung einschl. Vertragswesen.

Sie sollten ca. 35-40 Jahre alt sein, vor Ihrem Studium eine Berufsausbildung im Bereich der Elektrotechnik absolviert haben und über Berufserfahrung in einem Energieversorgungsunternehmen oder in der Industrie verfügen. Weiterhin sollten Sie Fähigkeiten in der Menschenführung mitbringen. Bei entsprechender Bewährung ist der Aufstieg in eine Führungsposition möglich.

Ferner suchen wir für unsere Abteilung Gas/Wasser einen jüngeren Diplom-Ingenieur TH/TU der Fachrichtung Maschinenbau/Verfahrenstechnik.

Der zukünftige Stelleninhaber soll zur Behandlung allgemeiner technischer Fragen der Gas- und Wassertechnik sowie in der Projektentwicklung, insbesondere bei der Erstellung von Kraft- und Wärmanlagen, eingesetzt werden.

Gute Kenntnisse auf dem Gebiet „Verbrennungskraft- und Strömungsmaschinen“ sowie in der „Thermodynamik“ setzen wir voraus. Einige Jahre Berufserfahrung im Chemie- oder Kraftanlagenbau wären wünschenswert, jedoch kommen auch Berufsanfänger bei entsprechender Qualifikation für die ausgeschriebene Tätigkeit in Frage.

Ihre Bewerbung senden Sie bitte mit den üblichen Unterlagen an unsere Personalabteilung, Telefon 0 43 31 / 201 - 23 44.

Diplom-Ingenieur TH/TU**Fachrichtung Maschinenbau / Verfahrenstechnik****SCHLESWAG Aktiengesellschaft**

2370 Rendsburg, Kieler Straße 19, Postfach 260, Telefon: 0 43 31 / 201-1

Elektrowärmeelemente und -systeme

Wir sind ein modernes, international ausgerichtetes Unternehmen mit Sitz im Rhein-Main-Gebiet und in der ganzen Welt als Experten auf dem Gebiet elektrischer Beheizung und Widerstandsmaterialien bekannt. Unser Betriebsklima ist ausgezeichnet, der Führungsstil unkompliziert, und dementsprechend genießen wir nach außen und innen gleichermaßen einen guten Ruf. Gesucht wird für den Vertrieb unseres breiten, qualitativ hochwertigen Erzeugnisprogrammes an die Elektrogeräteindustrie im west- und norddeutschen Raum ein tüchtiger

Verkaufs-Ingenieur

Unser künftiger Mitarbeiter im Außendienst muß in der Lage sein, den Markt innerhalb seines Gebietes selbständig zu bearbeiten. Dabei kann der Wohnsitz sehr wahrscheinlich beibehalten werden. Das am Markt bereits sehr bekannte und bestens eingeführte Erzeugnisprogramm bietet hervorragende Voraussetzungen für beruflichen Erfolg. Die gebotenen Leistungen (bis zu sechsstelligem Einkommen, Handlungsvollmacht, Spesen, umfangreiche Verkaufshilfen u. a.) sind geeignet, auch größere Ansprüche zu befriedigen.

Für die Aufgabe können wir uns sowohl einen Herrn mit Techniker- oder Ingenieur-Ausbildung als auch einen Betriebswirt oder Industriekaufmann mit gutem technischen Verständnis vorstellen. Eine mehrjährige Verkaufspraxis wird vorausgesetzt. Besonderer Wert wird auf das menschliche Format und die Fähigkeit zum Aufbau positiver Beziehungen zu unseren Kunden und Mitarbeitern gelegt. Zur Einarbeitung in unser spezielles Erzeugnisprogramm wird ausreichend Zeit und Gelegenheit zur Verfügung gestellt. Altersrahmen: Anfang 30 - Mitte 40.

Wenn Sie sich von dieser Position in einem aufgeschlossenen, erfolgsorientierten Unternehmen angesprochen fühlen, bitten wir um Ihre Bewerbung mit Lichtbild, tabellarischem Lebenslauf und Zeugniskopien sowie Angaben zu Einkommensvorstellung und Eintrittstermin unter den Kennbuchstaben WAX an die beauftragte Beratungsgesellschaft Dr. Tobien & Partner, Albstadtweg 4, 7000 Stuttgart 80. Unter 07 11 / 7 80 00 22 steht Ihnen Herr Dr. Tobien für zusätzliche telefonische Informationen zur Verfügung. Diskretion ist selbstverständlich.



DR. TOBIEN & PARTNER
MANAGEMENT- UND PERSONALBERATUNG BDU

Chef der Entwicklung und Konstruktion

Das Unternehmen hat einen bekannten Namen als Hersteller elektromechanischer Bauteile. Die wesentlichen Daten: Internationaler Marktführer, sehr starke Aktivitäten in Forschung und Entwicklung; modernst ausgerüstete Werke in vielen Teilen der Welt, breites Produktspektrum, überdurchschnittliche Wachstumsraten, im Rahmen unserer Geschäftsausweitung und der Erschließung neuer Anwendungen wird eine versierte Führungskraft (Dipl.-Ing.) aus der Feinmechanik/Elektrotechnik/Elektronik mit konstruktiv-kreativer Begabung und hohem Durchsetzungsvermögen gesucht. Die Schwerpunkte der Aufgaben liegen im gezielten und kontrollierten Einsatz der zahlreichen Mitarbeiter, dem zügigen

Ausbau der modernen CAD/CAE-Einrichtungen sowie der engen Zusammenarbeit mit dem Bereich Vertrieb und Produktion. Wegen der internationalen Kontakte sind gute Englischkenntnisse erforderlich. Der erfolgreiche Kandidat verfügt neben der Linienerfahrung über Dynamik und Flexibilität, um diesem wichtigen Geschäftsbereich die nötigen Impulse zu geben.

Richten Sie bitte eine aussagefähige Bewerbung mit Lichtbild und Angabe des jetzigen Einkommens an die von uns beauftragte Personalberatung: PARAGON SELECTORS, Kennedyallee 35, 6000 Frankfurt/Main.

PARAGON SELECTORS

**Condor Lebensversicherungs-Aktiengesellschaft**

Wir sind seit über drei Jahrzehnten erfolgreich als Lebensversicherer am Markt. Unser Bestand ist auf über 6 Milliarden DM angewachsen.

Wir suchen Ihre angelegte Mitarbeit als

stellvertr. Abteilungsleiter/in der Bestandsverwaltung

Wir erwarten einen Fachmann, der zwei wesentliche Voraussetzungen erfüllen muß:

- Sie beherrschen die praktischen und theoretischen Aspekte der Lebensversicherungstechnik aufgrund mehrjähriger Berufsausübung.
- Sie haben schon gezeigt, daß Sie als Vorgesetzter eine Gruppe koordinieren und motivieren können.

Innerhalb der Bestandsverwaltung werden Sie den Abteilungsleiter entlasten sowie Gruppenleiter und Sachbearbeiter in schwierigen Fachfragen beraten. Bei Projekten der Neuorganisation werden Sie die Verbindung zu unserer EDV-Organisation halten.

Sie sollen bei Eignung in absehbarer Zeit die Leitung der Abteilung übernehmen. Daher weisen Sie nicht nur ausgeprägte Fachkenntnisse vor, sondern zeichnen sich darüber hinaus durch eine ausgereifte Persönlichkeit aus, die eine Führungsposition übernehmen kann.

Wir bieten Ihnen neben attraktiven Konditionen kurze Entscheidungswege, die Übernahme von Verantwortung und - nicht zuletzt - einen geschätzten, zentral gelegenen Arbeitsplatz. Greifen Sie diese Herausforderung auf. Schicken Sie uns Ihre vollständige Bewerbung mit Gehaltsvorstellung zu. Rufen Sie an, wenn Sie vorab weitere Informationen benötigen: Sie erreichen unseren Herrn Kresse unter der Durchwahlnummer 040/36 13 93 74.

CONDOR
Versicherungsgesellschaften
Personalabteilung
Ost-West-Straße 61
2000 Hamburg 11

Eine Sorge weniger

Wir sind ein Unternehmen der Schott-Gruppe mit ca. 1550 Mitarbeitern. Als Hersteller von Spezialgläsern für Augenoptik, Verkehr, Architektur, Medizin und Elektronik sind wir weltweit aktiv. Sitz des Unternehmens ist Grünenplan im landschaftlich reizvollen Südniedersachsen.

Zum frühestmöglichen Termin suchen wir den

Leiter Arbeitsstudien

als Nachfolger für den 1986 in Ruhestand tretenden derzeitigen Stelleninhaber.

Zu seinen Aufgaben zählen die Pflege und Weiterentwicklung eines umfangreichen Leistungslohnsystems nach anerkannten arbeitswissenschaftlichen Grundsätzen sowie die Erstellung und Wartung der zahlreichen unterschiedlichen Arbeitsbelege für den Fertigungs- und Gemeinkostenlohnbereich. Unterstützt wird der Stelleninhaber durch 2 Gruppenleiter und entsprechendes Fachpersonal.

Für die Besetzung der freiwerdenden Stelle suchen wir einen Diplom-Ingenieur der Fachrichtung Maschinenbau oder Fertigungstechnik mit REFA/MTM-Ausbildung bzw. einem Abschluß als Industrial-Engineer. Daneben setzen wir eine mehrjährige Industrieerfahrung mit gründlichen Kenntnissen arbeitswissenschaftlicher Methoden, in Fragen der Lohndifferenzierung, in Ergonomie und Erstellung von Arbeitsplänen voraus.

Verhandlungsgeschick im Umgang mit Vorgesetzten aller Führungsebenen und dem

Betriebsrat sowie ausreichende Führungserfahrung und Kooperationsbereitschaft sind wesentliche Voraussetzungen für eine erfolgreiche Arbeit. Neben einer der Bedeutung dieser Position entsprechenden Bezahlung bieten wir Ihnen ein anspruchsvolles Aufgabengebiet in einem erfolgreichen Unternehmen.

Bei Interesse senden Sie bitte Ihre vollständigen Bewerbungsunterlagen mit Angaben Ihres Gehaltswunsches und frühestmöglichen Eintrittstermins an

DEUTSCHE SPEZIALGLAS AG
Personal- und Sozialwesen
Grünenplan, Postfach 80

3223 Delligsen 2

 **DESAG**

Als Hersteller und Verarbeiter von Kunststoff-Folien haben wir eine gute Marktposition in Europa, die sich auf den hohen Qualitätsstandard unserer Produkte und die vertrauensvolle Zusammenarbeit mit unseren Kunden gründet.

Wir suchen einen erfahrenen und engagierten

Vertriebsleiter

der unsere bewährte Verkaufsorganisation kompetent führen und neue Marketing-Konzepte entwickeln und realisieren kann.

Sie sollten über eine fundierte kaufmännische Ausbildung, betriebswirtschaftliche Kenntnisse, solide Erfahrungen im Vertrieb industrieller Produkte und gute Englischkenntnisse verfügen.

Spezielle Erfahrungen aus der Verpackungsbranche sind nützlich, jedoch nicht Bedingung.

Wenn diese Aufgabe Sie reizt und Sie überzeugt sind, unseren hohen Ansprüchen zu genügen, bitten wir um Zusendung Ihrer vollständigen Bewerbungsunterlagen.

Für einen ersten telefonischen Kontakt steht Ihnen unser Werk Viersen unter Telefon 0 21 62 / 24 92 13 zur Verfügung.

 **Feldmühle**
Aktiengesellschaft

Fritz-Vomfelde-Platz 4 · 4000 Düsseldorf 11

FERRANTI

Als Tochtergesellschaft des international tätigen Elektronikkonzerns FERRANTI sind wir ein führender Lieferant von Prozeßleitsystemen für die Verfahrenstechnik und von Netzleitsystemen für die Elektrizitäts-, Gas- und Wasserverteilung.

Für die Projektentwicklung von der technischen Klärung bis zum erfolgreichen Abschluß suchen wir

PROJEKTINGENIEURE

- HARDWARE -
(Dipl.-Ing. TH oder FH)

- SOFTWARE -
(Dipl.-Ing. TH oder FH)

Ihre Aufgabe:

- Umsetzen von Prozeßmodellen und MSR-Konzepten in digitale Leitsystemhardware
- Systemkonfiguration, Schnittstellenfestlegung und Projektdokumentation
- Abwicklung mit Methoden des Projektmanagements

Ihre Aufgabe:

- Umsetzen von Prozeßmodellen und MSR-Konzepten in digitale Leitsystemsoftware
- Software-Erstellung, Test, Inbetriebnahme, Dokumentation und Wartung
- Abwicklung mit Methoden des Projektmanagements

Ihr Profil:

- technisches Studium der Fachrichtung Elektrotechnik, Meß- und Regetechnik oder Informatik
- mehrjährige Erfahrung mit der Projektierung und Abwicklung von digitalen Leitsystemen
- gute englische Sprachkenntnisse
- Bereitschaft zur Teamarbeit

Wir bieten:

- gründliche Einarbeitung durch interne und externe Schulung
- eine abwechslungsreiche, selbständige Tätigkeit mit guten Entwicklungsmöglichkeiten
- ein leistungsgerechtes Gehalt sowie alle sonstigen sozialen Leistungen eines fortschrittlichen Unternehmens.

Ihre schriftliche Bewerbung erbitten wir an:

FERRANTI GMBH · TAUNUSSTRASSE 52 · D-6200 WIESBADEN

Kennwort: Projektentwicklung

Führungskräfte, die sich Gedanken über Ihre berufliche Zukunft machen, sollten randstad in Ihre Überlegungen einbeziehen....

weil sich unsere Personal-Dienstleistung seit mehr als 20 Jahren in der Bundesrepublik als personalwirtschaftlich unverzichtbares Steuerungsinstrument etabliert hat;

weil sich die Zeit-Arbeit während dieser Zeit, auf der Grundlage neu geschaffener gesetzlicher Regelungen, zu einer volkswirtschaftlich sinnvollen Beschäftigungsform entwickelt und deshalb inzwischen

auch eine wichtige Funktion am Arbeitsmarkt übernommen hat

und weil die Arbeitsmarktsituation durch neue Beschäftigungsformen und Organisationsstrukturen, wie sie beispielsweise die Zeit-Arbeit ermöglicht, positiv beeinflusst werden kann.

Alles spricht dafür: Unsere Personal-Dienstleistungen gewinnen künftig noch mehr an Bedeutung.

Deshalb suchen wir, für neu zu eröffnende Büros in verschiedenen Städten der Bundesrepublik, engagierte Mitarbeiterinnen und Mitarbeiter für selbständige Führungsaufgaben - vor allem jedoch

Niederlassungsleiter

Die Aufgabe: Marktsituation und Kundenprobleme analysieren; gemeinsam mit Mitarbeitern Jahres-, Perioden- und Verkaufsziele erarbeiten und vereinbaren; Verkaufsaktivitäten, Akquisition, Werbemittel ein-satz planen; Arbeitsabläufe organisieren; Mitarbeiter auswählen und führen; mit Kunden und Mitarbeitern kommunizieren; Lohn- und Preispolitik realisieren; Budgets, Kosten und Termine kontrollieren.

Das Anforderungsprofil: Wir suchen Damen und Herren zwischen 28 und 40 Jahren mit unternehmerischen Fähigkeiten, fundierter kaufmännischer und/oder technischer Ausbildung, die bereit und fähig sind, Führungsverantwortung zu übernehmen und konsequent und zielorientiert zu arbeiten;

Damen und Herren, die Freude am Umgang mit Menschen verschiedener Herkunft und Entwicklung haben, teamorientiert arbeiten wollen und fähig sind, die betriebswirtschaftlichen Auswirkungen personalwirtschaftlicher Entscheidungen zu beeinflussen.

randstad Organisation für Zeit-Arbeit GmbH
Frankfurter Allee 2-4, 6236 Eschborn/Ta.

randstad zeit-arbeit

Unsere Pumpen und Armaturen genießen durch technischen Fortschritt und ausgereifte Qualität weltweite Anerkennung. Hieran arbeiten im Inland über 6000 Mitarbeiter in unseren Werken Bremen, Frankenthal, Homburg und Pegnitz sowie in zahlreichen Verkaufsniederlassungen.

In unseren kaufmännischen und technischen Fachbereichen bieten wir z. B. auf den Gebieten Vertrieb, technische Kundenberatung, Controlling, Logistik, Produktionsplanung und -steuerung, Fertigungsmethoden, Softwareengineering (CAD und CIM), entwicklungsfähige Positionen für

Diplom-Ingenieure Diplom-Wirtschaftsingenieure

mit einem guten Abschluß einer TH, TU oder Universität an. Wir erwarten überdurchschnittliche Einsatzbereitschaft, Initiative, Kreativität, Begabungsfähigkeit für neue Aufgaben sowie die Bereitschaft, selbständig in einem Team zu arbeiten.

Wir bieten Ihnen anspruchsvolle, zukunftsreiche Aufgaben, Eigenständigkeit und Verantwortung. Eine gezielte methodische Einarbeitung im Rahmen eines individuell gestalteten

Ausbildungsprogrammes

wird Sie auf die anstehenden Aufgaben vorbereiten.

Aber auch in einem Training-on-the-job, dessen Schwerpunkte nach Ihren fachlichen Kenntnissen festgelegt werden, können Sie sich in Ihr zukünftiges Tätigkeitsfeld einarbeiten.

Wenn Sie sich durch unser Angebot angesprochen fühlen, bitten wir um Ihre aussagefähige Bewerbung, die Basis für ein ausführliches Gespräch sein soll.

**KLEIN, SCHANZLIN & BECKER
AKTIENGESELLSCHAFT**

Personal- und Sozialwesen
Postfach 2 25
6710 Frankenthal
Telefon 0 62 33 / 86 25 31



Handstrickgarne / Textilien

Als deutsche Tochter einer international bekannten Unternehmensgruppe mit über 2,5 Mrd. DM Umsatz vertreiben wir seit Jahren erfolgreich ein breites Sortiment hochwertiger Handstrickgarne und Textilien.

Bei wachsenden Umsätzen suchen wir zur Führung unseres Verkaufsgebietes Nord (südliche Grenze Münster, Kassel) den engagierten

GEBIETS- VERKAUFSLEITER

Norddeutschland

Diese Position beinhaltet die Führung und Betreuung eines kleineren Verkaufsteams; Einarbeitung und Ausbildung neuer Mitarbeiter; Betreuung und Ausbau des umfangreichen Kundenstammes - Franchise-Partner und Einzelhändler -; Marktbeobachtung und Verkaufsförderung sowie Überwachung diverser regionaler Werbemaßnahmen.

Die Position ist unmittelbar dem Verkaufsleiter unterstellt.

Fachlich erwarten wir eine mehrjährige, nachweisbar erfolgreiche Verkaufstätigkeit im Außendienst der Markenartikelbranche und entsprechende Praxis in der Mitarbeiterführung in vergleichbarer Position. Darüber hinaus erfordert die Position eine flexible Persönlichkeit, die Mitarbeiter nach modernen Gesichtspunkten führen und motivieren kann und die eine natürliche „Portion“ Dynamik, Verhandlungsgeschick, Organisationsvermögen, Belastbarkeit und Kooperationsfähigkeit besitzt.

Seinen Wohnort sollte er im Raum Hamburg, Bremen oder Hannover haben.

Eine gute Dotierung (inkl. Provision + Prämien + soziale Leistungen) und ein zukunftsorientierter, sicherer Arbeitsplatz erwartet Sie bei uns. Die ausbaufähige Position bietet Ihnen beste Perspektiven für Ihre berufliche und persönliche Weiterentwicklung.

Bitte richten Sie Ihre vollständige Bewerbung mit Angaben über Ihren Eintrittstermin und Ihre Einkommensvorstellungen unter P 2959 an Dr. Maier + Partner GmbH, Ehrenhalde 5, 7000 Stuttgart 1, Herr Dipl.-Psych. H. R. PRIESS steht Ihnen für erste telefonische Voreinformtionen gerne zur Verfügung (07 11 / 22 17 14).



DR. MAIER + PARTNER ^{GM} _{BH}
UNTERNEHMENSBERATUNG BDU

Norddeutsches Großunternehmen im Spezialmaschinenbau

Wir sind ein international angesehenes Maschinenbauunternehmen im Großraum Hamburg mit mehreren tausend Beschäftigten und einem ständig steigenden Umsatz von mehreren hundert Mio. DM. Wir entwickeln und produzieren technisch hochwertige Spezialmaschinen für anspruchsvolle Abnehmerkreise im In- und Ausland.

Durch den Einsatz modernster Technologie und die Sicherung eines stets hohen Qualitätsniveaus haben wir heute in unserem Bereich einen bedeutenden Marktanteil.

Zur Verstärkung des Mitarbeiterteams suchen wir einen weiteren

Elektro-Ingenieur (Regelungstechnik)

mit guten Kenntnissen auf dem Gebiet der speicherprogrammierten Steuerungen (SPS).

Schwerpunktaufgaben sind:

- E-technische Bearbeitung unserer Produktionsmaschinen und Systeme
- Erstellung der kompletten E-Bauunterlagen
- Erstellung der SPS-Software
- Mitwirkung bei der Inbetriebnahme unserer Maschinen bei unseren in- und ausländischen Kunden

Für die Bewältigung der anstehenden Aufgaben sind vorauszusetzen:

- Nach der Fachausbildung erworbene einschlägige Berufspraxis
- Ausreichende Englischkenntnisse
- Bereitschaft zu gelegentlichen Auslandsreisen (auch Übersee)

Die Dotierung ist aufgaben- und leistungsgerecht; sie wird durch überdurchschnittliche Sozialleistungen ergänzt. Wir bieten gegebenenfalls aktive Mithilfe bei der Wohnraumbeschaffung.

Senden Sie uns bitte Ihre mit „1408“ gekennzeichnete Bewerbung (Lebenslauf, Zeugniskopien und Lichtbild sowie Angaben über Eintrittsmöglichkeit und Gehaltsvorstellung) über den etwaige Sperrvermerk beachtenden

Werbedienst Hoyerermann

Mainzer Straße 61 · 5400 Koblenz · Tel. 0261/38606

Dr. Helmut Neumann
Management-Beratung

Vertriebsleiter Tiefkühlkost

Wir sind ein mittelständisch geprägtes Unternehmen mit Sitz in einer attraktiven norddeutschen Stadt mit hohem Freizeitwert und gutem Kultur- und Ausbildungsangebot.

Professionelles Marketing, hoher technischer Produktionsstandard und qualitativ gute Produkte haben uns zu einem der führenden Anbieter der Branche gemacht.

Unsere hervorragende Stellung im Wettbewerb wollen wir weiter festigen und ausbauen. Wir beabsichtigen, in unserem Geschäftsbereich Tiefkühlkost zu expandieren und haben alle technischen, logistischen, kapazitiven und personellen Voraussetzungen geschaffen. Unser neuer Vertriebschef für den gesamten deutschen Markt sollte Erfahrungen im TKK-Bereich oder allgemeinen Food-Bereich haben. Konzeptionell-strategisches und zukunftsgerichtetes Denken sollte ihm ebenso vertraut sein wie der Ausbau von Marktpositionen und die gewinn- und zielorientierte Führung einer Vertriebsorganisation. Mittelständisch-unternehmerische Begabung und unkompliziert-schnell in Stil und Arbeitsweise ergänzen das Idealbild von unserem Vertriebsleiter, der sich zudem in einer sehr aufgeschlossenen, kooperativ geprägten Atmosphäre wohlfühlen wird.

Nutzen Sie die Möglichkeit des vertraulichen Erstkontaktes mit unserem Berater; er bürgt Ihnen für objektive Information und absolute Diskretion. Bitte rufen Sie an, oder richten Sie Ihre Bewerbung mit tabellarischem Lebenslauf unter 2244/W an die Dr. Helmut Neumann Management-Beratung GmbH (BDU), Ballindamm 8, 2000 Hamburg 1, Telefon 0 40 / 32 72 65.

Frankfurt · Hamburg · London · Mülheim/Ruhr · München · New York · Paris · Wien · Zürich

WS Wullbrandt + Seele

Wir sind eines der führenden konzernfreien Großhandelsunternehmen in Deutschland. Insgesamt haben wir 9 Betriebsstätten in Form von Niederlassungen oder selbstständigen Tochtergesellschaften.

Regional haben wir unseren Schwerpunkt in Ost-Niedersachsen. Sitz der Zentrale ist Braunschweig.

Unser Handelsprogramm umfasst im wesentlichen folgende Produktgruppen: Eisen und Stahl, Sanitär, Heizung, Elektrogeräte, Bebedarf, Werkzeuge, technische Erzeugnisse.

Einbauküchen, Haus- und Gartenbedarf.

Zur Unterstützung der Gruppengeschäftsführung suchen wir eine

RECHTE HAND DES GESCHÄFTSFÜHRERS

Der Schwerpunkt seiner Tätigkeit wird im Marketing und in der Unternehmensplanung liegen.

Die unternehmerischen Aufgabenschwerpunkte erfordern neben Kenntnissen und Erfahrungen im Markt vor allem analytisches und konzeptionelles Arbeiten und eine überdurchschnittliche Einsatzbereitschaft. Den Willen, sich auf wechselnde Aufgaben einzustellen, halten wir für selbstverständlich und unabdingbar.

Der ideale Bewerber, zwischen 25 und 35 Jahren alt, hat eine auf den Handel ausgerichtete Ausbildung durchlaufen, möglichst mit einem Fachhochschul- oder Universitätsabschluss, und konnte sich bereits im Berufsleben bewähren.

Dotierung und übrige Leistungen sind überdurchschnittlich und auch für bereits erfolgreich gewesene Herren interessant. Der Bewerber wird von Anfang an zum Führungskreis

des Unternehmens gehören. Bei entsprechender Eignung und Bewährung ist die Übernahme noch hochwertiger Positionen vorgesehen.

Herren, die diese Aufgabe reizt, bitten wir um Übersendung aussagefähiger Bewerbungsunterlagen mit Angabe ihrer Einkommensvorstellungen und des frühesten Eintrittstermins an die von uns beauftragte Unternehmensberatung. Absolute Diskretion wird jedem Interessenten

zugesichert.

NAUHEIMER
UNTERNEHMENSBERATUNG



Postfach 17 64
6350 Bad Nauheim
Telefon: 0 60 32 / 8 20 88

rotring

zeichnen und schreiben

Unser Unternehmen hat mit seinen 1300 Mitarbeitern eine führende Stellung im Bereich des technischen Zeichen- und Schreibgeräteeinsatzes. Unsere Produkte genießen weltweit einen hervorragenden Ruf. Zum nächstmöglichen Zeitpunkt suchen wir für eine unserer erfolgreichen Produktfamilien einen

Productmanager Consumer Products

Aufgaben:

- Erarbeitung und Durchsetzung von Marketing-Konzeptionen für bestehende und neue Produkte.
- Durchführung der geplanten Maßnahmen.
- Betreuung des laufenden Produktprogramms.
- Aufbau und Pflege von Kontakten zu Meinungsbildnern.

Voraussetzungen:

- Erfahrung im Marketing- u./o. Agenturbereich.
- Möglichst abgeschl. wirtschaftswissenschaftliches Studium.
- Interesse und Verständnis für Künstlerprodukte.
- Gute englische, möglichst auch französische Sprachkenntnisse.

Neben dieser verantwortungs- und anspruchsvollen Aufgabe bieten wir ein leistungs- und anforderungsgerechtes Gehalt und zeitgemäße Sozialleistungen. Ihre vollständige Bewerbung (tab. Lebenslauf, Zeugniskopien, Lichtbild) richten Sie bitte unter Angabe Ihrer Einkommensvorstellung an unsere Personalabteilung.

rotring-werke
Riepe KG
Kieler Straße 301-303
D-2000 Hamburg 54

Hochwertige Medizintechnik für Kardiologie und Radiologie

Wir sind die deutsche Vertriebsgesellschaft eines der bedeutendsten amerikanischen Hersteller von Herzschrittmacher-Systemen und angiographischen Artikeln. Für den Vertrieb und die Beratung im Großraum Südbayern suchen wir:

2 Vertriebsbeauftragte/Ingenieure

Sie sollten ca. 25-40 Jahre alt sein und neben einer medizinischen oder technischen Vorbildung schon einige Jahre Erfahrung im Vertrieb gesammelt haben. Gute englische Sprachkenntnisse, nachweisbare Verkaufserfolge und die Fähigkeit, auf gehobenem Niveau mit Ärzten, Schwestern und Verwaltungsleitern zu verhandeln, setzen wir voraus.

Weiterhin suchen wir für unseren Firmensitz in Erkrath einen

Produkt-Spezialisten

In seinen Aufgabebereich fallen: Marktbeobachtung und Konkurrenzanalyse, die produkttechnische Schulung unseres Außendienstes, das Umsetzen von Kundenvorschlägen in Entwicklungsprojekte, kompetente fachliche Beratung unserer Kunden, Mitarbeit bei der Erarbeitung von Vertriebsstrategien.

Für dieses interessante Tätigkeitsspektrum suchen wir einen kontaktsüchtigen Absolventen der Ingenieurwissenschaften (Fachrichtung Elektrotechnik) oder der Biomedizin, möglichst mit Kenntnissen in der Mikroprozessortechnik. Gute Englischkenntnisse sind erforderlich, Berufserfahrung dagegen nicht unbedingt.

Im übrigen finden Sie bei uns „alles, was das Herz begehrt“: attraktives Festgehalt, MB-Dienstwagen auch zur privaten Nutzung, sowie vieles mehr.

Geben Sie Ihrem Herzen einen Stoß und bewerben Sie sich mit vollständigen Unterlagen, neuem Lichtbild und der Angabe Ihrer Telefonnummer bei uns. Selbstverständlich werden sämtliche Informationen vertraulich behandelt.

Zur Abklärung erster Fragen steht Ihnen ab 23. 9. unter der Telefonnummer 0 89 / 6 13 60 11, Herr Radzewitz, in unserem Münchener Büro zur Verfügung.



Cordis
Medizinische Apparate GmbH
Max-Planck-Straße 20-22
4006 Erkrath 1 (bei Düsseldorf)

OUR CLIENT RANKS AMONG THE LARGEST INDUSTRIAL COMPANIES IN THE UNITED STATES AND THE WORLD. THEIR BUSINESS IN GERMANY IS CONDUCTED THROUGH AN AFFILIATE IN DÜSSELDORF.

Our client has, over the last few years, enjoyed a significant growth in the penetration of their products into the various industry markets in Germany. To support the continuing growth demand and to expand in new business segments, we look for the sales office of our client in Düsseldorf for a

Qualified Petroleum Chemist or Chemical Engineer

with experience in gasoline blending

who will provide sales and technical support to the marketing and sales of a range of products sold in Germany and in the neighbouring countries to the gasoline market.

The candidate will report to the General Sales Manager in Düsseldorf and work in close contact with the European Business Management. The position requires travelling in Western Europe. The candidate will have a university degree in chemistry or chemical engineering and several years of industrial experience in oil refining and/or oil trading with profound knowledge of the gasoline production and markets or at least a good understanding of the oil industry and how the oil business is conducted. A good working knowledge in English is required. French is an extra asset.

Age: (preferably 35 to 50) will not be a limitation. We are open to consider retirees from the oil industry willing to accept a full time job as employee of the company or as consultant.

Salary and benefits are commensurate to the job and prevailing market conditions.

Interested candidates are invited to send their detailed application in English to:

Dr. Friedrichs
Anzeigen-Service

Eickelscheidt 18, 4030 Ratingen 6, ☎ 0 21 02 / 6 71 51



Wir entwickeln und produzieren als Tochterunternehmen eines amerikanischen Konzerns hochwertige Analysengeräte mit dazugehörigen Datensystemen, die weltweit als Spitzenprodukte in Industrie und Forschung eingesetzt werden.

Ingenieur (grad. oder FH)

als Export Service Ingenieur für die Installation und Inbetriebnahme von Messenspektrometern mit dazugehörigen Datensystemen inkl. der Funktionsprüfung. Die Aufgabe umfasst auch die Wartung solcher Geräte einsch. deren Reparaturen sowie die Einweisung von Kunden sowohl in deutscher als auch in englischer Sprache.

Für eine erfolgreiche Tätigkeit sind neben der gewünschten abgeschlossenen Ausbildung gute Kenntnisse in der Analog- und Digitaltechnik, gute englische Sprachkenntnisse und Reisebereitschaft unverzichtbar. Kenntnisse in der Vakuumtechnik oder Chemie wären von Nutzen. Ein spezifisches fachliches Training durch uns geht dem Einsatz voraus.

Schriftliche Bewerbungen erbiten wir an unsere Personalabteilung.

Finnigan MAT GmbH
Barkhausensestr. 2
Postfach 14 40 62
2800 Bremen 14
Tel.: (04 21) 54 93-344

optibelt

Für unseren

Produktionsbetrieb in Nordirland

suchen wir frühestmöglich den

Leiter der Produktion.

In diesem Betrieb werden Keilriemen und ähnliche Antriebsbauteile hergestellt. Der Bewerber sollte daher über umfassende Kenntnisse aus der Kautschukverarbeitung verfügen. Es werden ca. 250 Mitarbeiter beschäftigt. Die entsprechende Eignung zur Menschenführung wird vorausgesetzt.

Verlangt werden außerdem Erfahrungen und Kenntnisse bezüglich der Gestaltung von Kostenstrukturen und der Verbesserung der Wirtschaftlichkeit eines Produktionsbetriebes.

Der Produktionsleiter wird als Direktor der Gesellschaft Mitglied eines aus 3 Personen bestehenden Führungsteams sein. Die Vertragsgestaltung und das Gehalt entsprechen der Position.



Bewerbungen erbiten wir an den geschäftsführenden Gesellschafter der Arntz-Optibelt-Gruppe, Corveyer Allee 15, 3470 Höxter 1, Tel. 052 71 / 82-211

Wir sind die deutsche Tochtergesellschaft eines international bedeutenden Herstellers von Geräten der Vakuum- und Halbleitertechnik.

Für den Ausbau unserer Serviceabteilung suchen wir für Norddeutschland einen

Service-Techniker

Ihr Aufgabengebiet umfasst die Installation und Wartung von Heilmielesuchtanlagen, Ionenstrahlstrahlungsanlagen und Aufdampfungsanlagen. Eine gründliche Schulung erhalten Sie in unserer Münchener Niederlassung.

Sie sollten Erfahrung in der Elektronik und in der Mechanik sowie englische Grundkenntnisse mitbringen.

Über Konditionen wie attraktives Gehalt, neutraler Firmenwagen, würden wir gerne mit Ihnen persönlich sprechen. Interessiert?

Dann bewerben Sie sich bitte schriftlich mit aussagekräftigen Unterlagen und Angabe des frühesten Eintrittstermins.



VEECO GMBH
Bingener Straße 30
8000 München 50



Für eine anspruchsvolle Fach- und Führungsaufgabe in einem erfolgreichen Chemiebetrieb in Süddeutschland suchen wir zum baldigen Eintritt einen

Betriebsleiter

für den Betriebsbereich Destillationstechnik.

Wir stellen uns einen Chemiker oder Ingenieur vor, mit Erfahrung auf dem Gebiet Thermische Trenntechnik, mit Organisationsgeschick und mit Praxis in der Führung von Mitarbeitern.

Die Position ist leistungsgerecht dotiert; zusätzliche soziale Leistungen und eine attraktive Umgebung sollten Sie veranlassen, sich mit aussagefähigen Unterlagen über die von uns beauftragte ZAV-Frankfurt zu bewerben.

Diskretion und die Berücksichtigung von Sperrvermerken werden zugesichert.

Für weitere Auskünfte steht Ihnen zur Verfügung
Gunter Treake, Telefon 0 69 / 71 11 - 4 18

Zentralstelle für Arbeitsvermittlung

Inlandsabteilung - Bereich Führungskräfte
Feuerbachstraße 42-46 · 6000 Frankfurt/M. · Telefon 0 69 / 71 11 11 · Telex 411 632

DETA

Ihre Batterie

Wir sind ein bedeutender Akkumulatorenhersteller mit über 1000 Mitarbeitern im In- und Ausland. Unsere nach neuesten technischen Erkenntnissen hergestellte Produktpalette hat sich über die Grenzen hinaus einen guten Namen erworben. Unsere über dem Markttrend liegende Entwicklung gilt es zu sichern und auszubauen. Aus diesem Grund suchen wir einen

DIPLOM-INGENIEUR

- Fachrichtung Maschinenbau -

Das Aufgabengebiet umfasst neben der Konstruktion von Sonderbauteilen und Maschinen für die Produktion die Zusammenfassung der erhaltenden Arbeiten zu Projekten und die Sicherstellung der Kommunikation zwischen Konstruktion und Betrieb sowie die Dokumentation der Ergebnisse der Konstruktionsabteilung. Als Projektkoordinator wird Ihre Stelle direkt dem Leiter F + E unterstellt.

Zur Lösung dieser Aufgaben sollten Sie über mehrjährige Konstruktions- und Programmierkenntnisse und einen kooperativen Arbeitsstil mit ausgeprägtem Durchsetzungsvermögen verfügen. Erfahrungen im Konstruieren mit verschiedenen Werkstoffen (Metalle, Gummi, Kunststoffe) wären von Vorteil.

Wir bieten einen ausbaufähigen Berufsweg mit leistungsgerechtem Gehalt und angenehmen Betriebsklima, ferner Sozialleistungen, die für ein modernes Unternehmen selbstverständlich sind.

Ihre vollständigen Bewerbungsunterlagen einschließlich Gehaltswunsch senden Sie bitte unter Angabe Ihres frühesten Eintrittstermins an unsere Personalabteilung.

DETA Akkumulatorenwerk GmbH
Oderal 35, 3422 Bad Laerberg



In Deutschland kennen Sie uns als Marktführer für Bittergetränke, McTwo (Limonade-Bier-Mix), Glenfiddich (pura Malt Whisky) und Chivers (die königliche Konfitüre).

Wir suchen zum schnellstmöglichen Eintritt einen/eine

Programmierer/in

Wir arbeiten mit dem System IBM/38 Mod. 20 - bildschirmorientierter Betrieb - und programmieren in RPG III. Zu bearbeiten sind die üblichen kommerziellen Anwendungsgebiete mit Schwerpunkt Vertrieb.

Engagement, zielorientierte Arbeitsweise, Flexibilität und die Fähigkeit, wirkungsvoll mit Fachabteilungen zusammenzuarbeiten. Bewerbungen qualifizierter Damen stehen wir aufgeschlossen gegenüber. Wenn Sie ca. 30 Jahre alt sind, passen Sie am besten zu uns.

Das Aufgabengebiet erfordert eine mindestens 1- bis 2jährige Programmiererfahrung in RPG III für Dialog- und Batch-Verarbeitung. Kenntnisse in der Systemsteuerung und CL-Programmierung sind wünschenswert, englische Sprachkenntnisse von Vorteil.

Ihre Bewerbung richten Sie bitte unter Angabe Ihrer Einkommensvorstellungen und Eintrittstermin an: SCHWEPES GmbH, Sonninstr. 28, 2000 Hamburg 1, zu Hd. Frau Hoppner, die Ihnen auch für telefonische Vorabinformationen unter 0 40 / 23 77 42 68 zur Verfügung steht.

Wir erwarten von Ihnen persönliches



ein Unternehmen der Cadbury-Schweppes-Gruppe

هنا عن الأصل

SCHENCK

WÄGEN - FÖRDERN - PRÜFEN

Auf dem Gebiet der industriellen Wägetechnik sind in unserem Hause zwei Produktbereiche tätig.

Der Produktbereich „Kontinuierliche Wägetechnik“ liefert für den industriellen Sektor Einrichtungen und Anlagen zur kontinuierlichen Messung und Dosierung von Schüttgutströmen.

Der Produktbereich „Diskontinuierliche Wägetechnik“ befaßt sich mit Waagen und Systemen zur Bestimmung der Masse von Gütern, der Verarbeitung von Meßwerten und -daten sowie der Bildung von Gemengen.

Um eine optimale Betreuung und Beratung unserer Kunden vor Ort zu gewährleisten, wollen wir in Zukunft unsere Verkaufsbüros in Deutschland personell noch verstärken.

Wir suchen deshalb

Vertriebsingenieure

die in unseren Verkaufsbüros

Essen für den Bereich „Kontinuierliche Wägetechnik“

Hamburg für den Bereich „Diskontinuierliche Wägetechnik“ tätig werden.

Das Aufgabengebiet umfaßt die Akquisition, die Angebotsverfolgung und -bearbeitung, das Führen der Abschlußverhandlungen und die intensive Kundenberatung und -betreuung. Die Tätigkeit ist mit Reisen verbunden und erfordert hohe Selbständigkeit sowie Verhandlungsgeschick und Kontaktfähigkeit.

Wenn Sie eine Ausbildung als Diplom-Ingenieur Maschinenbau oder Elektrotechnik oder als Diplom-Wirtschaftsingenieur und Erfahrung im Verkauf von beratungsintensiven Investitionsgütern mitbringen, möchten wir gern bald mit Ihnen ins Gespräch kommen.

Auf Ihre ausführliche Bewerbung an das Personalwesen, Landwehrstraße 55, 6100 Darmstadt, freuen wir uns. Fragen vorab beantwortet Ihnen gern der Leiter unserer Vertreterorganisation, Herr Wolff, Telefon 0 61 51 / 32 24 53.

CARL SCHENCK AG, Darmstadt

Unser Markt ist der Weltmarkt, unsere Marktposition der Beweis für hochwertiges Know-how, Zuverlässigkeit und modernste Technologie. Dies gilt sowohl für den Maschinenbau als auch für die Elektronik.

Mehr als 8000 qualifizierte Mitarbeiter tragen weltweit zu diesem Erfolg bei. Nicht ohne Grund, denn SCHENCK bietet anspruchsvolle Aufgaben, berufliche Herausforderungen und Entwicklungsmöglichkeiten.

Meßanlagen und elektronischer Brandschutz

GreCon ist einer der großen Anbieter von Meßanlagen für die Fertigungssteuerung sowie eines elektronischen Brandschutzsystems. Mit eigener Forschung und Entwicklung hat sich dieser Unternehmenszweig neben den beiden traditionellen Bereichen Maschinenbau und Anlagenbau einen international anerkannten Namen geschaffen. Zur Verstärkung unseres Vertriebs suchen wir einen

VERTRIEBSINGENIEUR

Die Aufgabe

- Pflege und Ausbau des Kundenkreises im In- und Ausland
- Unterstützung der internationalen Vertretungen
- Erstellung von Angeboten
- Auftragsverhandlungen
- Marktbeobachtung

Die Anforderungen

- technische Ausbildung mit Vertriebs- oder Kaufmann mit technischem Hintergrund
- ausbaufähige Fremdsprachenkenntnisse (Englisch oder Französisch)
- Alter bis etwa 45 Jahre
- Bereitschaft zur internationalen Freisetzung

Das Angebot

- hohes Maß an Selbständigkeit
- optimale Unterstützung
- attraktives Gehalt
- gute Weiterbildungsmöglichkeiten

Wenn Sie sich für diese Position interessieren, senden Sie Ihre Bewerbung unter Angabe der Kennziffer 12.185 an den Anzeigendienst des von uns beauftragten Beratungsunternehmens

Mercuri Urval - Baumwall 7 - 2000 Hamburg 11 - Tel. 0 40 / 36 50 28

Mercuri Urval

Wir haben als moderne und leistungsfähige Universalbank am Hamburger Platz in den letzten Jahren unsere Position deutlich ausbauen können; unser Geschäftsvolumen ist auf rd. 34 Milliarden DM angewachsen.

Für unser

KREDITGESCHÄFT

- Firmenkunden- und Hypothekenbereich - suchen wir zum nächstmöglichen Termin kontaktfreudige und qualifizierte jüngere Mitarbeiter/innen.

Wenn Sie ein

versierter **Bankkaufmann** mit entsprechenden Kenntnissen oder

Diplomkaufmann/Diplomvolkswirt mit Berufserfahrung im Kreditgeschäft

sind, würden wir uns über Ihre Bewerbung mit den üblichen Unterlagen freuen.

Hamburgische Landesbank - Girozentrale - Personalabteilung
Gerhart-Hauptmann-Platz 50, Postfach 10 28 20, 2000 Hamburg 1

HAMBURGISCHE LANDESBANK

Ihre Berufsperspektive im Umfeld modernster Systemtechnik

Unser Kunde ist ein in seiner Branche führendes deutsches Großunternehmen mit internationalen Aktivitäten. In der bevorstehenden Installation eines der in Deutschland ersten IBM-Systeme 3090 und im konsequenten Ausbau eines weltweiten Kommunikationsnetzes mit Rechnerverbund kommt der hohe Stellenwert der Informationsverarbeitung im Unternehmen zum Ausdruck. Innerhalb der Systemtechnik suchen wir für den Funktionsbereich Betriebssysteme - MVS-XA/VTAM/NCP - eine Dame oder einen Herrn als verantwortlichen

Systemprogrammierer/Systemplaner

Das Aufgabenspektrum umfaßt die Pflege der Betriebssysteme, die Auswahl, Implementierung und Optimierung von Hardware- und Systemsoftware sowie die Ermittlung und Analyse des Bedarfs an Hardwareressourcen.

Wir erwarten:

- möglichst ein Informatik- oder Mathematikstudium
- fundierte MVS- und VTAM-Kenntnisse
- Erfahrungen in Implementierung und Optimierung neuer Systemsoftware
- Engagement und Begeisterung für bessere Lösungen.

Was Sie erwarten können: Besonders reizvolle, eigenverantwortliche Aufgaben, die ein hervorragendes Erfahrungspotential im Umfeld „Großrechner und weltweiter Verbund“ vermitteln und sehr gute Entwicklungsperspektiven eröffnen; ein kreatives Arbeitsklima mit einem überdurchschnittlichen Maß an Selbständigkeit; alle sozialen Leistungen eines Großunternehmens; ein interessantes Gehalt.

Hamburg
Mülheim/Ruhr
Frankfurt
Stuttgart
München

SCS

Ihre kompletten Bewerbungsunterlagen senden Sie bitte unter der Kennziffer 1037-W an die SCS Personalberatung GmbH, Johnsallee 13, 2000 Hamburg 13. Dort steht Ihnen Herr Heinz Tennert für erste telefonische Kontakte (040/44 16 51-54) zur Verfügung. Er freut sich auf Ihre Bewerbung und bürgt für absolute Diskretion.

Personalberatung GmbH



Ein Metall über alles: ALUMINIUM

Wir sind einer der führenden Aluminiumproduzenten und haben u. a. mit unseren Gußlegierungen internationale Maßstäbe gesetzt. Wir beschäftigen in Rheinfelden/Baden über 1000 Mitarbeiter und haben in den letzten Jahren neben unserem tradi-

tionellen Geschäft neue Aktivitäten gefördert. Der expandierende Diversifikationsbereich Spezialanlagen und Vacono-Produkte sucht qualifizierte Techniker mit Pioniergeist:

Diplom-Ingenieur FH

Konstruktionstechnik

Kennziffer 5114

Ihr Aufgabengebiet ist die Entwicklung und Projektierung von Leichtbaukonstruktionen zur Überdeckung von offenen Schwimmdachstanks, Klorwerksbecken und Vorratsilos. Wir bevorzugen Konstrukteure mit Erfahrungen auf dem Leichtbausektor, CAD-Kenntnissen sowie der Projektentwicklung. Wir erwarten si-

cheres Auftreten im Umgang mit unseren Kunden sowie verständigungssichere Englischkenntnisse. Auch einem jüngeren Herrn der Fachrichtung Leichtbau würden wir eine Chance geben. Sie würden nach angemessener Einarbeitungszeit die technische Federführung dieses noch jungen Produktes übernehmen.

Dipl.-Ingenieur FH oder Techniker

Tank-/Maschinenbau

Kennziffer 5112

In Ihre Zuständigkeit fällt die technische Betreuung unseres Tankzubehörgeschäfts. Unsere Marken Veconodeck und Veconoseal genießen in der Ölindustrie hohes Ansehen. Das Aufgabengebiet umfaßt sowohl die Weiterentwicklung als auch die Angebotsprojektierung und Produktions-

vorbereitung. EDV-Kenntnisse sind dabei hilfreich. Wir bevorzugen Bewerber, die aus der Raffinerieindustrie oder direkt aus dem Tankbau kommen. Kooperationsgeist sowie Englischkenntnisse sind dabei unerlässlich.

Vertriebs-Koordinator

Kennziffer 5160

Wir sprechen hier einen Wirtschaftsingenieur/Techniker bzw. einen Exportkaufmann mit technischem Verständnis an. Sie sind die Verbindungsstelle zwischen Außendienst/Kunde und den internen Abteilungsstellen. Zu Ihrem Bereich gehört die komplette Angebots- und Auftragsbearbeitung unserer Vacono-Produktfamilie. Sie sind Anlaufstelle unserer Agenten und Kunden, unterstützen den Verkauf und

wirken koordinierend nach innen. Mit Ihrem Ideenreichtum und Ihrer Einsatzbereitschaft beeinflussen Sie somit indirekt unser Produktgruppenergebnis. Für diese Aufgabe bevorzugen wir Herren mit mehrjähriger Erfahrung in ähnlicher Position, möglichst aus der Investitionsgüterindustrie. Die Beherrschung der englischen Sprache in Wort und Schrift ist unabdingbar.

Bitte senden Sie Ihre vollständigen Bewerbungsunterlagen (Handschriften, Lebenslauf, Lichtbild, Zeugnisse) mit Angabe

Ihrer Einkommensvorstellung und des frühesten Eintrittstermins in unsere Abteilung SCD.

ALUMINIUM-HÜTTE RHEINFELDEN GMBH

Postfach 11 40, 7888 Rheinfelden/Baden

Vorab-Information

Schon
Samstag - Sonntag
von 17⁰⁰-19⁰⁰ Uhr

069/6667070



Raum HH - HB - H - KI

Herausforderung für Systemprogrammierer Senior Systems Engineer

Einkommen bis DM 130 000,-

Sie sind heute Systemprogrammierer bei einem Hersteller oder Anwender von IBM-kompatiblen Großrechnern, haben ca. 4-5 Jahre MVS-Erfahrung (evtl. mit XA)? Sie können technische Zusammenhänge erklären und anderen verständlich machen - und möchten nun Ihre spezifischen Kenntnisse erweitern? Ihren Marktwert steigern? Dann lesen Sie bitte: Als 100%ige Tochter eines US-Konzerns sind wir weltweit die Nr. 1 unter den Anbietern von IBM-steckerkompatiblen Rechnern und peripheren Einheiten. Wir wachsen mit 30% p. a. und suchen Spezialisten wie Sie als Systemberater (SE) für den norddeutschen Raum, vorzugsweise HH. Sie beraten unsere Kunden beim Systemdesign, bei der Kapazitätsplanung, dem Tuning - kurz in allen Fragen des Gesamtsystems. Sie beraten darüber hinaus als Spezialist unseren Vertrieb bei der Erstellung von Systemkonfigurationen und Angeboten, präsentieren

unsere Hard- und Software-Produkte in der pre-sales-Phase, führen Seminare durch und zeigen als qualifizierter Fachmann sowohl dem Vertriebsmann wie auch dem Kunden das „Technisch Machbare“. Wir arbeiten Sie intensiv ein - auch in UK und Kalifornien. Daher sollten Sie gut Englisch können - notfalls ein „brush-up“ absolvieren. In der Position als Senior-SE erhalten Sie ein Festgehalt, das deutlich über DM 100 000,- liegt, einen Firmenwagen, den Sie noch privat nutzen können, und last but not least die Freiheit, in einem vorgegebenen Rahmen selbstständig planen und handeln zu können. Interessiert? Dann rufen Sie Herrn Ezzel an, Kennziffer E 7842. Er beantwortet gern Ihre Fragen persönlich und vertraulich (montags auch bis 20.00 Uhr). Die Einhaltung Ihrer Sperrvermerke ist selbstverständlich.

DR. WEBER & PARTNER GMBH

Unternehmensberatung · Lyoner Straße 30 · 6000 Frankfurt am Main 71
Frankfurt · Zürich · Paris

Ihr Weg in das Top-Management

Unser Auftraggeber ist aus seiner jetzigen Position als Vorsitzender der Geschäftsführung eines Unternehmens mit einem Umsatz von mehreren hundert Millionen in den Vorstand der international führenden, deutschen Firmengruppe berufen worden. Wir suchen deshalb eine außergewöhnlich qualifizierte junge Nachwuchsführungskraft als zukünftigen

Vorsitzenden der Geschäftsführung

Die Linienbereiche in der Geschäftsführung sind mit erfahrenen, qualifizierten Fachleuten besetzt, so daß gute Voraussetzungen gegeben sind, eine junge Unternehmerpersönlichkeit in die Spitzenposition des Unternehmens zu entwickeln.

Unsere Vorstellungen werden Sie am besten gerecht, wenn Sie im Alter von Anfang dreißig sind, ein naturwissenschaftlich/technisches Studium mit Prädikatsexamen vorweisen können und bereits Erfahrungen durch anspruchsvolle Aufgaben in der Praxis mit Führungsverantwortung gesammelt haben. Von Vorteil wäre ein betriebswirtschaftliches Ergänzungsstudium. Das Persönlichkeitsprofil muß durch Kreativität, Initiative, Kontaktfähigkeit, Durchsetzungsvermögen und charakterliche Integrität geprägt sein.

Sie werden zunächst intensiv und systematisch in alle Belange des Unternehmens eingearbeitet und mit den wirtschaftlichen Strukturen der Branche vertraut gemacht. Nach dieser Einarbeitungszeit sollten Sie Ihre Führungsbefähigung durch Übernahme eines größeren Aufgabenbereiches in der Linie nachweisen, um nach einem Zeitraum von zwei bis drei Jahren die Top-Management-Position zu übernehmen. Es ist selbstverständlich, daß die hohen Ansprüche auch in der Dotierung berücksichtigt werden.

Wenn Sie sich angesprochen fühlen, dann senden Sie bitte Ihre Bewerbungsunterlagen unter dem Zeichen E 1385 an: JMP Personalberatung GmbH, Niederkasseler Lohweg 8, 4000 Düsseldorf 11, Tel. 02 11 / 59 60 81.

JMP

Personalberatung GmbH (BDU)

Berlin · Düsseldorf · Frankfurt · Hamburg · München

MARIACRON · CHANTRE · ECKES EDELKIRSCH · CRISS · ZINN 40
HOHES C · ECKES TRAUBENSAFT · DR. KOCH'S TRINK 10

Sie kennen uns als einen der großen Markenartikelhersteller in der Bundesrepublik Deutschland. Unser Erfolg und die Stärke unserer Marken beruhen auf hohen Qualitätsansprüchen, Innovationsfreude, kreativem Marketing und der Stärke unserer Verkaufsmannschaft.

Interessante Aufgaben und gute Entwicklungschancen bieten wir einem jüngeren

Product Manager

im wachsenden Markt der gesunden Ernährung

Mit hohes C und den Dr. Koch's Säften haben wir Marksteine in diesem Segment gesetzt. Wir verfolgen dort ehrgeizige Ziele.

Sie werden bei unserer Tochtergesellschaft in Mönchengladbach das laufende operative Geschäft betreiben, zahlreiche interessante Projekte bearbeiten und direkt an den Geschäftsführer berichten.

Wir erwarten eine qualifizierte Ausbildung und mehrjährige Erfahrung im Product Management eines renommierten

Nahrungsmittel-Herstellers und bieten Ihnen die Chance, sich mit viel Selbstständigkeit in einem hochinteressanten, wachsenden Marktsegment zu profilieren. Bei erfolgreicher Tätigkeit eröffnen sich weitere Entwicklungschancen in unserer Firmengruppe.

Interessierte Damen und Herren senden bitte ihre vollständigen Bewerbungsunterlagen an die Firma PETER ECKES KG mit beschränkter Haftung, Personalabteilung, Ludwig-Eckes-Allee 6, 6501 Nieder-Olm.

ECKES

ALFA-LAVAL

IST FORTSCHRITT...AUCH FÜR SIE

ALFA-LAVAL ist ein Weltunternehmen - führend in der Separationstechnik und im Bau von Wärmeaustauschern. Erfolgreich in der Konstruktion und Fertigung von Anlagen und Maschinen für den Umweltschutz, die chemische und pharmazeutische Industrie, den Maschinenbau, die Schifffahrt, Molkerei-, Getränke- und Nahrungsmitteltechnik sowie Fleisch- und Fischverarbeitung. ALFA-LAVAL entwickelt und baut Apparate und Behälter ebenso wie Prozesskühlsysteme und Anlagen der Energietechnik.

Für unsere Firma „ALFA-LAVAL Energy & Cooling Systems GmbH“ suchen wir zum nächstmöglichen Eintrittstermin für unsere Fertigung in Flensburg einen

FERTIGUNGSLEITER KÜHLAGGREGATE

- Die Aufgabe
- volle Verantwortung für Vorfertigung und Endmontage
 - Optimierung der Kapazitätsauslastung und des Materialflusses
 - Sicherstellung eines rationellen und kostengünstigen Fertigungsablaufes

- Die Anforderungen:
- Ausbildung in einem elektrotechnischen Beruf
 - Ingenieur-Studium der Fachrichtung Fertigungs- oder Elektrotechnik
 - Berufserfahrung im Bereich Konstruktion/Fertigung sowie Grundkenntnisse in der Kältetechnik sind von Vorteil.

Die Position bietet ein hohes Maß an Selbstständigkeit und Eigenverantwortung.

Wenn Sie an dieser ausbaufähigen Position interessiert sind, senden Sie uns bitte Ihre aussagefähigen Bewerbungsunterlagen inkl. Lichtbild, Gehaltswunsch und frühestmöglichem Eintrittstermin.

ALFA-LAVAL Energy & Cooling Systems GmbH
Personal- und Sozialwesen
Wilhelm-Bergner-Str. 1
2056 Glinde b. Hamburg

ALFA-LAVAL
INDUSTRIETECHNISCHE GRUPPE

GOPA

Als weltweit tätiges Consultingunternehmen führen wir Planungs- und Beratungsaufgaben in über 50 Ländern durch.

In unserer Abteilung Wirtschaftsförderung beraten wir deutsche Industrie- und Handelsunternehmen, die an einem Auslandsengagement interessiert sind. Für die Beratung deutscher Interessenten suchen wir einen

Dipl.-Kaufmann oder Dipl.- Wirtschaftsingenieur

mit einigen Jahren Berufserfahrung in Industrie oder Handel. Gute Kenntnisse des Spanischen und einer weiteren Fremdsprache sind erforderlich. Auslandserfahrungen (z. B. durch Praktika) würden den Einstieg in diese interessante und vielseitige Tätigkeit erleichtern.

Bitte schicken Sie Ihre Bewerbungsunterlagen (tabellarischer Lebenslauf, Zeugnis kopien) unter dem Kennwort „Wirtschaftsförderung“ an Frau Krieger.

GOPA Gesellschaft für Organisation, Planung und Ausbildung mit Hauptsitz in Hamburg

Hamburger Schiffsausrüstungsunternehmen sucht per sofort oder später einen erfahrenen

Kaufmann

für seine Lebensmittelabteilung (Einkauf und Kalkulation)

Voraussetzungen sind: gute langjährige Branchenkenntnisse, einwandfreies Englisch und Führerschein Kl. III.

Bewerbungen bitte schriftlich an:

NEPTUN SCHIFFSAUSRÜSTUNG
Gerhard van der Linde
Am Sandtorwall 36, 2000 Hamburg 11



Berufs-Chancen im Maschinen- und Anlagenbau

... unter diesem Titel erschien in der WELT am

14. September

eine Vielzahl von Stellenangeboten speziell aus diesem Wirtschaftszweig. Sind Sie daran interessiert - sei es, daß Sie sich beruflich verändern wollen oder sich einfach mal über die Angebote der Maschinen- und Anlagenbau-Branche informieren möchten? Dann schicken Sie uns den Coupon. Sie erhalten in wenigen Tagen die Ausgabe zugesandt - selbstverständlich kostenlos.

An: DIE WELT, Stellen-Service, Postfach 30 58 30, 2000 Hamburg 36.

Bitte schicken Sie mir kostenlos die WELT vom 14. 9. 1985 mit zahlreichen Berufs-Chancen in der Maschinen- und Anlagenbau-Branche.

Name: _____

Straße/Nr.: _____

PLZ/Ort: _____

Beruf: _____

MAUSER EINRICHTUNGEN

Wir sind einer der führenden europäischen Hersteller hochwertiger Einrichtungen für Industrie, Banken und Verwaltungen mit etwa 800 Mitarbeitern in drei Werken, 21 Verkaufsstützpunkten und über 300 Handelspartnern im Bundesgebiet. Sitz der Zentrale ist Waldeck am Edensee/Nähe Kassel.

Unsere Auslandsinteressen reichen in das westliche Ausland und in Länder des Nahen und Fernen Ostens.

Das Lieferprogramm umfaßt Büromöbel, Sitzmöbel, Sicherheits- sowie Lager- und Betriebs-einrichtungen.

Wir suchen die

Vorstands-Sekretärin

Für diese vielseitige und verantwortungsvolle Position denken wir an eine berufserfahrene, tüchtige und vertrauenswürdige Dame, die die Aufgaben eines zentralen Sekretariats voll beherrscht.

Schwerpunkte Ihrer Tätigkeit sind die Erledigung der gesamten Korrespondenz, Terminplanung und -koordination sowie die Bearbeitung und Steuerung des Informationsflusses. Persönlich sollte Sie ein verbindliches Wesen auszeichnen. Gute Fremdsprachenkenntnisse, zumindest in Englisch, sind erforderlich, in Französisch erwünscht.

Die Bezüge entsprechen den an Sie gestellten besonderen Anforderungen.

Ihr zukünftiger Arbeitsplatz befindet sich in landschaftlich reizvoller Lage mit hohem Freizeitwert.

Wenn Sie diese Aufgabe annehmen möchten, richten Sie bitte Ihre aussagefähige Bewerbung mit Lichtbild und Gehaltsvorstellung unter der Kennziffer 8519 an unseren Personalleiter, Herrn Dipl.-Kfm. Rapp.

MAUSER WALDECK AG, 3544 Waldeck 2, Tel. 0 56 23/58 13 01

KUKA

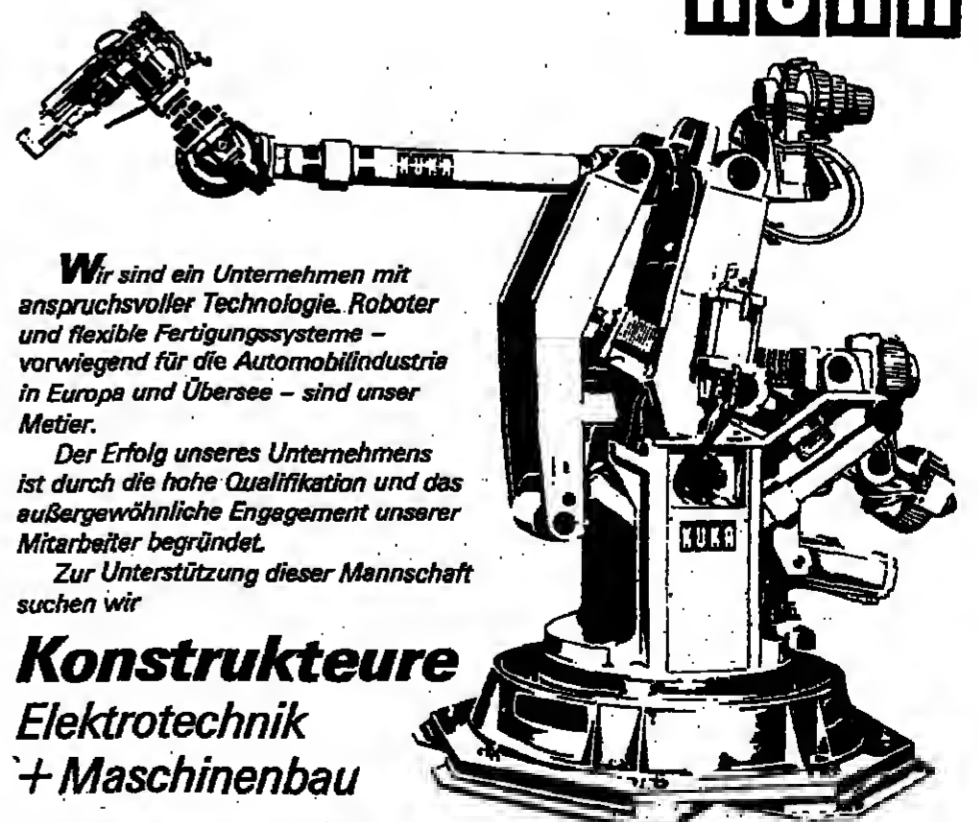

Wir sind ein Unternehmen mit anspruchsvoller Technologie. Roboter und flexible Fertigungssysteme - vorwiegend für die Automobilindustrie in Europa und Übersee - sind unser Metier.

Der Erfolg unseres Unternehmens ist durch die hohe Qualifikation und das außergewöhnliche Engagement unserer Mitarbeiter begründet.

Zur Unterstützung dieser Mannschaft suchen wir

Konstrukteure Elektrotechnik + Maschinenbau

Problemlösungen auf hohem technischen Niveau für Montage- und Transferlinien werden von Ihnen erarbeitet. Durch den engen Kontakt zur Fertigung und zu unseren Kunden erleben Sie die unmittelbare Rückkopplung für Ihre Arbeit.

Erfahrungen mit CAD sind erwünscht. Sie sollten sich bewerben, wenn Sie sich für Spitzentechnologie interessieren und bereit sind, sich dafür voll zu engagieren.

KUKA Schweißanlagen + Roboter GmbH
Personalabteilung, Blücherstr. 144, 8900 Augsburg 43, Telefon (08 21) 797 16 28

brose

Die integrierte Materialwirtschaft

Brose Fahrzeugteile gehört als Familienunternehmen zu den besonders erfolgreichen Zulieferbetrieben der europäischen Automobilindustrie. Auf den Gebieten Fansätze, Sitzverstellungen und Anlegesysteme für Sicherheitsgurte sind wir die führende Erstausrüster. Mit hohen Forschungs- und Entwicklungsaufwendungen, modernen Fabriken und rund 1800 Mitarbeitern erreichen wir überdurchschnittliche Zuwächse.

Betrachten wir als wesentliches Element unserer zielgerichteten Unternehmenspolitik. Im Zuge der Anpassung der Führungsorganisation an die gestiegenen Anforderungen suchen wir den

Leiter Logistik

Die Position umfaßt im wesentlichen die Festlegung und Kontrolle von Dispositionsvorgängen zur Optimierung der tagesgenauen Fertigungssteuerung. Dazu gehören das qualifizierte Festlegen der Bestands-, Durchlaufzeit- und Dispositionsparameter sowie die Einführung der logistischen Verfahren zur Senkung der Materialfließzeiten - Innerbetrieblich sowie vom Lieferanten und zum Kunden.

Sie sollten bis 45 Jahre alt sein, ein technisches Hochschulstudium haben und über Fachwissen und Führungserfahrung in der genannten Funktion verfügen. Besonderes Gewicht wird auf die Fähigkeit zur Durchsetzung neuer Konzepte und Instrumente zur Minimierung von Beschaffungskosten und Kapitalbindung sowie zur Leistungsoptimierung unserer hoch automatisierten Mittel- und Großserienfertigung gelegt.

Für eine erste vertrauliche Kontaktaufnahme steht Ihnen unser Berater, Herr Dr. Seeg, unter der Rufnummer 07 21 / 2 49 89 gerne zur Verfügung.

Ihre aussagefähigen Bewerbungsunterlagen (tabellarischer Lebenslauf, Zeugniskopien, Lichtbild, Gehaltsvorstellung, Eintrittstermin) richten Sie bitte unter Angabe der Kennziffer 780 247 an Leopoldstraße 5, 7500 Karlsruhe 1.



Kienbaum Personalberatung

Gummersbach, Düsseldorf, Berlin, Bonn, Hamburg, Karlsruhe, München; Zürich, Basel, Genf, Wien, Hilversum, Barcelona; Philadelphia, San Francisco, São Paulo, Johannesburg

brose

Aktive Personalpolitik für 1800 Mitarbeiter gestalten

Überzeugende Personalarbeit und hohe Mitarbeitermotivation sollen auch künftig eine wesentliche Grundlage unseres dynamischen Wachstums sein. Wir suchen daher einen

Personalleiter Grundsatzfragen/Recht

- für folgende Aufgabenschwerpunkte:
- personalpolitische Grundsatzfragen und Konzepte
- Arbeitsplatzanalysen und -bewertungen
- Entgeltpolitik und -systeme
- Personalcontrolling und -informationssysteme
- Arbeitsrecht

Wir stellen uns hierfür einen Herrn mit akademischer wirtschaftswissenschaftlicher, technischer oder juristischer Ausbildung vor. Mehrjährige Erfahrung und Kenntnisse betrieblicher Personalarbeit werden vorausgesetzt. Führungspraxis ist vorteilhaft. Da neben analytischen und konzeptionellen Fähigkeiten eine ausgeprägte Vorliebe zu Grundsatzfragen moderner Personalpolitik erwartet werden, bieten wir auch qualifiziertem Personalnachwuchs eine echte Chance. Fundierte Kenntnisse im Arbeitsrecht sind notwendig.

Weitere Informationen zu dieser nicht alltäglichen Aufgabe erhalten Sie von unserem Berater, Herrn Raith, unter der Tel.-Nr. 0 89 / 22 47 54, der Ihnen absolute Diskretion zusichert.

Ihre vollständigen Bewerbungsunterlagen (tabellarischer Lebenslauf, Zeugniskopien, Lichtbild, Angabe des Gehaltswunsches/Eintrittstermins) senden Sie bitte unter der Kennziffer 750 297 an Widenmayerstraße 5, 8000 München 22.



Kienbaum Personalberatung

Gummersbach, Düsseldorf, Berlin, Bonn, Hamburg, Karlsruhe, München; Zürich, Basel, Genf, Wien, Hilversum, Barcelona; Philadelphia, San Francisco, São Paulo, Johannesburg

brose

Kommunikationsmanagement für die 90er Jahre

Unser dynamisches Wachstum erfordert es, organisatorisch immer einen Schritt voraus zu sein. Deshalb suchen wir den kreativen Fachmann als

Leiter EDV

der im professionellen Führen der EDV seine berufliche Perspektive sieht. Gestützt auf eine IBM 4381 unter MVS entscheidet er über den umfangreichen Einsatz von Hardware und Software aller zentralen und dezentralen Systeme im Bereich EDV und Bürokommunikation.

Sie verfügen über eine Ausbildung als Wirtschaftsingenieur, Informatiker oder ähnliches Studium und sind ca. 40 Jahre alt. Aus mehrjähriger Praxis in Unternehmen mit Serienfertigung können Sie erfolgreiche EDV-Projekte vorweisen und haben in der Bürokommunikation zukunftsweisende Entwicklungen eingeführt.

Wenn Sie als vielseitiger Mann mit Format zusammen mit einem Team von 20 Mitarbeitern modernstes Informationsmanagement realisieren wollen, können wir Ihnen eine nicht alltägliche Führungsaufgabe ersten Ranges anbieten.

Weitere Informationen zu dieser überdurchschnittlich dotierten Herausforderung erhalten Sie von unserem Berater, Herrn Raith, unter der Tel.-Nr. 0 89 / 22 47 54, der Ihnen absolute Diskretion zusichert.

Ihre vollständigen Bewerbungsunterlagen (tabellarischer Lebenslauf, Zeugniskopien, Lichtbild, Angabe des Gehaltswunsches/Eintrittstermins) senden Sie bitte unter der Kennziffer 750 295 an Widenmayerstraße 5, 8000 München 22.



Kienbaum Personalberatung

Gummersbach, Düsseldorf, Berlin, Bonn, Hamburg, Karlsruhe, München; Zürich, Basel, Genf, Wien, Hilversum, Barcelona; Philadelphia, San Francisco, São Paulo, Johannesburg

brose

Modernste Technik in der Großserienfertigung

Im Zuge unseres anhaltend starken Wachstums haben auch die im Bereich des Lager- und Transportwesens zu lösenden Aufgaben qualitativ und quantitativ größere Dimensionen erreicht. Dieser Entwicklung tragen wir Rechnung mit der Installierung der Position

Leiter Lager- und Transporttechnik

Dem Stelleninhaber obliegt es, sich ständig über den neuesten Stand der Technik bei Transportmitteln und Lagerausrüstungen sachkundig zu halten und auf dieser Basis Optimierungsmaßnahmen zur Beschleunigung der Transport-, Ein- und Auslagerungsvorgänge zu erarbeiten. Darüber hinaus soll er Rationalisierungskonzepte für alle technischen Lager- und Transportsysteme entwickeln.

Wir sprechen Herrn mit einer qualifizierten Ingenieurwissenschaftlichen Ausbildung an, die über einschlägige Berufserfahrung verfügt. Kenntnisse aus der Automobilindustrie, aus der Zulieferer-Branche mit Großserienfertigung und/oder aus dem Bereich der Produzenten von Transport- und Lager-systemen würden Ihre Qualifikation abrunden.

Für ausführliche Informationen über diese interessante Position steht Ihnen unser Berater, Herr Dr. Lichius, unter der Tel.-Nr. 0 22 61 / 70 31 25 gerne zur Verfügung und sichert Ihnen Vertraulichkeit zu.

Interessenten bitten wir um Zusendung ihrer vollständigen Bewerbungsunterlagen (tabellarischer Lebenslauf, Zeugniskopien, Lichtbild, Angabe des Gehaltswunsches/Eintrittstermins) unter der Kennziffer 862 762 an Postfach 10 05 52, 5270 Gummersbach.



Kienbaum Personalberatung

Gummersbach, Düsseldorf, Berlin, Bonn, Hamburg, Karlsruhe, München; Zürich, Basel, Genf, Wien, Hilversum, Barcelona; Philadelphia, San Francisco, São Paulo, Johannesburg

brose

Die organisatorische Basis für neue Dimensionen

Zur nachhaltigen Optimierung unserer Wirtschaftlichkeit und Sicherstellung unserer Wachstumsziele suchen wir den

Leiter Organisation

- Zu seiner Verantwortung gehören:
- Entwicklung neuer Organisationskonzepte
- Optimierung der Aufbau- und nicht-DV-gestützten Ablauforganisation
- Durchführung aller zentralen Organisationsaufgaben
- Koordination der Fachbereiche und Führung der dort tätigen Organisations-mitarbeiter.

Sie passen am besten zu uns, wenn Sie 30-40 Jahre alt sind und eine akademische Ausbildung haben. Sie verfügen über mehrjährige Praxis aus der Organisation in Industrie bzw. Handel, Dienstleistung oder Unternehmensberatung. Ihre analytischen und konzeptionellen Stärken konnten Sie in vielen erfolgreichen Projekten beweisen - ebenso wie Ihre Kompetenz als Gesprächs- und Verhandlungspartner auf allen Ebenen. Die Position ist entsprechend der Aufgabe sehr gut dotiert.

Für eine erste Kontaktaufnahme und Informationsvertiefung steht Ihnen unser Berater, Herr Raith, unter der Tel.-Nr. 0 89 / 22 47 54 zur Verfügung. Er sichert Ihnen absolute Diskretion zu.

Ihre vollständigen Bewerbungsunterlagen (tabellarischer Lebenslauf, Zeugniskopien, Lichtbild, Angabe des Gehaltswunsches/Eintrittstermins) senden Sie bitte unter der Kennziffer 750 296 an Widenmayerstraße 5, 8000 München 22.

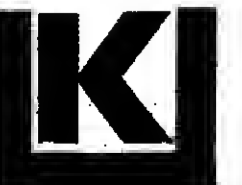
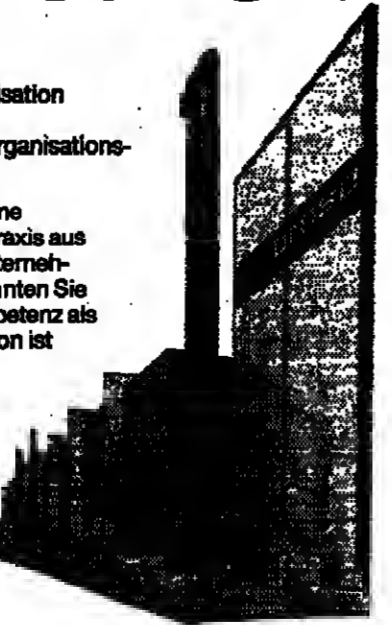

Kienbaum Personalberatung

Gummersbach, Düsseldorf, Berlin, Bonn, Hamburg, Karlsruhe, München; Zürich, Basel, Genf, Wien, Hilversum, Barcelona; Philadelphia, San Francisco, São Paulo, Johannesburg

brose

Geschäftsgrundlagen schaffen

Die technische Entwicklung unseres Produktprogramms erfordert eine kontinuierliche patent- und lizenzzeitige Betreuung. Die gezielte Beurteilung schutzfähiger Entwicklungen ist eine umfassende Aufgabe, die einer fachkundigen Prüfung im eigenen Hause bedarf. Für die technische Betreuung bis zur Erteilung der Schutzrechte bzw. Patente suchen wir den

Leiter Patente

Wir gehen davon aus, daß die erfolgreiche Bewältigung dieses Aufgabenspektrums einen akademisch ausgebildeten Ingenieur mit hervorragenden patent- und lizenzrechtlichen Kenntnissen erfordert, der in einer ähnlich gelagerten Position bereits Erfahrungen sammeln konnte.

Eine weitere Voraussetzung sind sehr gute englische Sprachkenntnisse, bedingt durch das breite internationale Betätigungsfeld. Die Rahmenbedingungen sind äußerst attraktiv und als überdurchschnittlich zu bezeichnen.

Für erste telefonische Vorabinformationen steht Ihnen unser Berater, Herr Dr. Seeg, unter der Rufnummer 07 21 / 2 49 89 gerne zur Verfügung. Diskretion ist selbstverständlich.

Wenn Sie interessiert sind und diese Herausforderung annehmen möchten, bitten wir um Zusendung Ihrer aussagefähigen Bewerbungsunterlagen (tabellarischer Lebenslauf, Zeugniskopien, Lichtbild, Gehaltsvorstellung, Eintrittstermin) unter Angabe der Kennziffer 780 248 an Leopoldstraße 5, 7500 Karlsruhe 1.

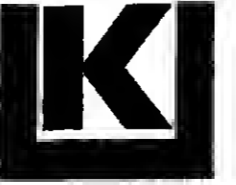

Kienbaum Personalberatung

Gummersbach, Düsseldorf, Berlin, Bonn, Hamburg, Karlsruhe, München; Zürich, Basel, Genf, Wien, Hilversum, Barcelona; Philadelphia, San Francisco, São Paulo, Johannesburg

Metallverarbeitung

Wir - die Autokühler-Gesellschaft m.b.H. in Hofgeismar bei Kassel - sind ein expandierendes, mittelständisches Unternehmen mit über 800 Beschäftigten. Neben den europäischen Automobilherstellern zählen führende Firmen des Maschinenbaus und der Kältetechnik zu unseren Kunden.

Zu möglichst baldigem Eintritt suchen wir einen qualifizierten Praktiker mit gutem theoretischen Hintergrund als

Leiter Materialdisposition

Dem Leiter der Materialwirtschaft direkt unterstellt, wird er verantwortlich für die Ermittlung des Materialbedarfs und dessen termingerechte Bereitstellung für unsere Fertigung. Über die Höhe der Materialbestände und über die störungsfreie Materialversorgung hat er entscheidenden Einfluß auf die Wirtschaftlichkeit unserer Fertigung.

Ein moderner Großrechner und entsprechende Software erleichtern seine Arbeit und verschaffen ihm die nötige Transparenz.

Ein wendiger Betriebswirt oder Ingenieur mit betriebswirtschaftlichen Neigungen zwischen 30 und 45 Jahren alt, sicher in Menschenführung, mit Durchsetzungsvermögen und Informatikkenntnissen, findet bei uns eine interessante Stellung und bewährte Mitarbeiter. Erfahrungen in ähnlicher Position setzen wir voraus. Vorteilhaft wäre es, wenn er die besondere Problematik eines Zuliefererbetriebes bereits kennen würde.

Hofgeismar, 24 km von Kassel entfernt, ist eine Kleinstadt in walddreicher Umgebung, in welcher sich gut wohnen und leben läßt.

Über Einzelheiten führten wir gern bald ein Gespräch. Bewerbungen erbitten wir mit Lebenslauf, lückenlosen Zeugniskopien, Lichtbild und einem Handschreiben (frühester Eintrittstag, Verdienstvorstellung) nur über die für vertrauliche Behandlung bürgende

Personalberatung Hans Herbert Hoyer mann
Mainzer Straße 61 - 5400 Koblenz 1

Mit erfolgreichen elektronischen Geräten, Anlagen und Systemen für Industrie, Verkehr, Schifffahrt, Rundfunk, Fernsehen und Verteidigung zählt KRUPP ATLAS ELEKTRONIK zu den weltweit führenden Entwicklungs- und Fertigungsunternehmen. Mit mehr als 2.800 Mitarbeitern wachsen wir in zukunftsorientierte Märkte.

Für unseren Bereich Entwicklung und Konstruktion suchen wir

Diplom-Ingenieure

Elektrotechnik, Nachrichtentechnik, Optik, Informatik, Feinwerktechnik, Maschinenbau

Den individuellen Neigungen und Fähigkeiten entsprechend bieten wir Berufserfahrenen und Absolventen anspruchsvolle Aufgaben als Entwicklungs- oder Konstruktionsingenieur auf folgenden Fachgebieten:

Planung und Realisierung von Prozeßsoftware mit Schwerpunkt für statistische Signalverarbeitung und Regelung; Einsatz bei Schiffen, Wasserturbinen, Simulatoren und Effektoren

Erstellen von Prüfprogrammen für automatische Teststationen für die Instandsetzung von elektronischen und optischen Anlagen

Entwicklung von mikroprozessorgesteuerten Komponenten für Anlagen der digitalen Signalverarbeitung und der Regelungstechnik einschließlich Inbetriebnahme und Erprobung

Definition, Entwicklung und Inbetriebnahme von Leiterplatten und Funktionseinheiten für Simulationssysteme und Wasserturbinen

Digitale Verarbeitung von analogen Schallsignalen für Verfahrungsuntersuchungen

Mitarbeit bei Systemplanung von Großsimulatoren mit Interesse für Seefahrt und Optik

Konstruktive Entwicklung von Baugruppen und Geräten der Optoelektronik einschließlich Angebotsbearbeitung und Serienbetreuung

Konstruktive Entwicklung von Baugruppen und Geräten der Elektromechanik und Mitarbeit beim Einsatz von CAD-Systemen

Konstruktive Ausarbeitung von Aufbausystemen und modularen Komponenten für Prozeßdoten-geräte und Anlagen

In einigen Positionen sind gute Englischkenntnisse erwünscht und Programmiersprachen wie FORTRAN, PASCAL, ASSEMBLER anwendbar.

Noch einer gewissen Einarbeitungszeit können Sie weitgehend selbstständig arbeiten. Vorteilhaft wäre Ihr Interesse für Marine-, Kraftwerkstechnik und Optik.

Wenn Sie über entsprechende gute theoretische Fachkenntnisse und möglichst auch praktische Erfahrungen verfügen, würden wir uns über Ihre Bewerbung freuen, die Sie uns bitte mit den für eine Beurteilung erforderlichen Unterlagen und mit Angabe Ihrer Gehaltsvorstellung und Ihres Eintrittstermins unter Kennzeichen PE/PK übermitteln wollen.

KRUPP ATLAS ELEKTRONIK GMBH - Personalabteilung -
Postfach 44 85 45, 2800 Bremen 44, Telefon 04 21/457-23 39

KRUPP ATLAS ELEKTRONIK
Eine sichere Entscheidung

PERSONALBERATUNG 040/5525764 PERSONALWERBUNG

Betriebsingenieur
Lebensmittelbranche

UNTERNEHMENSBERATUNG DR. HANS-J. KRAMER BÜ

Lindener Gilde-Bräu AG Hannover

Wir sind eine der großen Brauereien in Norddeutschland mit einem wirtschaftlichen Hintergrund, der zu den ersten Adressen in der deutschen Brauindustrie zählt.

Durch den Aufstieg des bisherigen Stelleninhabers Innerhalb unserer Unternehmensgruppe und im Zusammenhang mit der Neuordnung unseres Vertriebssystems ist zum nächstmöglichen Termin die Stelle für den

Verkaufsleiter Nord / Handel

frei geworden.

Wir bieten einem jüngeren Verkaufsprofi, der den nächsten Karriereschritt planen will, die Chance, diese Führungsaufgabe zu übernehmen. Er sollte eine spurtreue Karriere im Verkauf erkennen lassen und die Fähigkeit besitzen, die Beziehungen zu den Partnern im Handel kompetent wahrzunehmen sowie eine engagierte Verkaufsmannschaft (11 Mitarbeiter) motivationsstark zu führen. Von Vorteil wären gute Kontakte zu den wichtigsten Großkunden im Verkaufsgebiet.

Wir möchten uns auf ein Gespräch mit Ihnen vorbereiten. Bitte bewerben Sie sich mit aussagefähigen Unterlagen (tabell. Lebenslauf, Lichtbild und Zeugnisablichtungen, Gehaltsangaben sowie Eintrittstermin).

Bitte richten Sie die Bewerbung an den VORSTAND der



Lindener Gilde-Bräu AG
Hildesheimer Straße 132
3000 Hannover 1

SIEMENS

Siemens in Karlsruhe-Knielingen und
Siemens in Nürnberg-Moorenbrunn -

zwei Standorte des Unternehmensbereiches Energie- und Automatisierungstechnik, in denen wir uns mit

TELEPERM M

dem in der Fachwelt bekannten und weltweit eingeführten, frei programmierbaren Automatisierungssystem befassen - dem System mit Zukunft!

Für die Präsentation dieses Systems zur Markterweiterung, für technische Beratung im In- und Ausland, für die Ausarbeitung von Problemlösungen sowie für interne Aufgaben innerhalb der Fachabteilungen für Entwicklung, Dokumentation und Schulung suchen wir

Diplom-Ingenieure

der Fachrichtungen Elektrotechnik, Informatik, Verfahrenstechnik oder verwandter Ingenieurwissenschaften.

Wir bieten Ihnen die Möglichkeit, auf einem hochinnovativen, zukunftsreichen, technisch äußerst interessanten Gebiet Ihren Beitrag zum Auf- und Ausbau eines Weltgeschäftes zu leisten.

Wollen Sie mitarbeiten? Schreiben Sie uns, oder rufen Sie uns an. Personalabteilung, Postfach 21 12 62, 7500 Karlsruhe 21; Telefon (07 21) 595 - 26 67.

Siemens AG

Pharma Stroschein ist ein expandierendes und dynamisches Pharma-Unternehmen mit ca. 40 Mio. Jahresumsatz. Unser Präparateprogramm verzeichnet dank des Engagements und der Zielstrebigkeit unseres wissenschaftlichen Außendienstes einen überdurchschnittlichen und kontinuierlichen Aufwärtstrend.

Wir erweitern zum 1. Januar 1986 unseren wissenschaftlichen Außendienst und suchen Pharma-Berater/Pharma-Referenten, denen ihr Beruf Freude macht und die als Persönlichkeiten mehr überzeugen als überreden wollen.

Werden Sie Partner unseres Erfolges als:

Pharma-Referent(in)

Sie werden bei uns in der günstigen Lage sein, dem niedergelassenen Arzt mit unseren Präparaten Solcosplen, Xyloneural und Cemilton wissenschaftlich fundierte und unverwechselbare Präparate mit hoher Akzeptanz vorzustellen.

Neben einem interessanten Gehalt bieten wir Ihnen ein angenehmes Betriebsklima, die üblichen Sozialleistungen und einen BMW als Dienstwagen - auch zur privaten Verfügung. Zur ersten Kontaktaufnahme erbitten wir Ihre schriftliche Bewerbung mit den üblichen Unterlagen. Wegen eines Gesprächstermins werden wir uns kurzfristig mit Ihnen in Verbindung setzen.

Pharma Stroschein GmbH
Frohmeustraße 110
2000 Hamburg 61

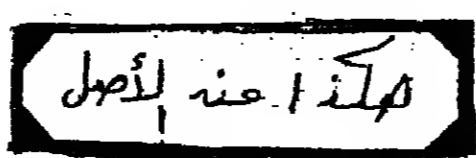

SIEMENS

Zentralbereich Forschung und Technik

Die Arbeiten unserer Abteilung zielen darauf, zusammen mit den Geschäftsverantwortlichen eine Standortbestimmung der eingesetzten Technologien vorzunehmen und, darauf aufbauend, Forschungs- und Entwicklungsstrategien auszuarbeiten.

Strategische Technologie - Planung

Diplom-Ingenieure
Fachrichtung
Elektrotechnik
Nachrichtentechnik

Diplom-Physiker
Diplom-Informatiker

Aufgabenschwerpunkte:

- Technologie-Standortbestimmung und
- Technologie-Trendermittlung:
Analyse, Bewertung und Folgenabschätzung

Ihre Qualifikation:

- Hervorragender Hochschulabschluss
- Ergänzende wirtschaftswissenschaftliche Ausbildung (MBA, AWA)
- Ausgeprägte analytische Fähigkeiten, Kreativität und Eigeninitiative
- Praktische FuE-Erfahrungen in Industrie oder Hochschule
- Interesse an Fragen industrieller Technologieentwicklung und -nutzung in den Anwendungsbereichen Elektrotechnik, Mikroelektronik, Informations-, Kommunikations- und Automatisierungstechnik

Wir stellen uns jüngere Mitarbeiter vor, die ein hohes Maß an Einsatzbereitschaft, Initiative und Flexibilität mitbringen.

Damen und Herren, die sich für anspruchsvolle Aufgaben begeistern können und unsere Industrielle Zukunft mitgestalten wollen, bewerben sich bitte unter W 697 bei unserer Zentralen Personalvermittlung München-Perlach, Otto-Hahn-Ring 6, 8000 München 83.

Siemens AG

MERCK

Merck Diagnostica helfen Krankheiten zu erkennen. Die Zielsetzung der Merck-Forschung ist die Entwicklung hochwertiger und anwendungsgerechter Produkte. Für die Abteilung Systementwicklung unserer Biochemischen Forschung suchen wir einen

promovierten Biochemiker

für die Entwicklung immunologischer Tests im Bereich der klinisch-chemischen Diagnostik.

Wir bitten interessierte Damen und Herren, sich schriftlich zu bewerben und uns die Einkommensvorstellung sowie den frühestmöglichen Eintrittstermin zu nennen.

E. Merck, Personalabteilung AT
Postfach 41 19
6100 Darmstadt 1

Wir sind ein süddeutsches Konzernunternehmen der SALZGITTER-GRUPPE mit ca. 1800 Mitarbeitern in Würzburg und planen, fertigen und montieren in den Produktbereichen

- **ANLAGENTECHNIK**
(Stahl- u. Maschinenbau/Kranbau/schlüsselfertiger Anlagenbau/Lager- und Fördertechnik)
- **KERNTCHNIK**
(Kraftwerkskomponenten, Entsorgung usw.)
- **WASSERKRAFTANLAGEN**
(Schleusen- und Wehranlagen/Staudämme/Rohrleitungsbau)
- **UMWELTECHNIK**
(Rauchgasführung, Müllbehandlung, Wassertechnik)

Wir sind eine Beteiligungsgesellschaft der NOELL GMBH in Würzburg und planen und konstruieren in den Bereichen

- **RAUCHGASENTSCHWEFELUNG**
(komplette Anlagen im Trocken- und Naßverfahren)
- **ENTSTICKUNG**
(Donox)
- **ENTWICKLUNGSAUFGABEN**
(Rauchgasreinigung)

Für unsere technischen Abteilungen suchen wir für

PROJEKTIERUNG/PLANUNG/INBETRIEBNAHME/MONTAGE

Diplom-Ingenieure TH/TU bzw. FH
Techniker/Konstrukteure/Inbetriebnehmer
der Fachrichtungen VERFAHRENSTECHNIK/CHEMIE/STAHL-MASCHINENBAU/
UMWELTECHNIK/ELEKTROTECHNIK/ELEKTRONIK/ROHRLITUNGSBAU

für besonders interessante technische Aufgabenstellungen; Sprachkenntnisse und die Bereitschaft zu Auslandsinsätzen erwünscht. Interessierten, fachlich versierten Bewerbern können wir leistungsorientierte Bezüge und die Vergünstigungen eines Großunternehmens bieten. Bitte nehmen Sie zunächst schriftlich mit Unterlagen Kontakt auf.

NOELL
Ein Unternehmen der Salzgitter-Gruppe

NOELL GMBH
Postfach 62 00
8700 WÜRZBURG
Tel. 09 31 / 90 32 06

KNAUF
RESEARCH-COTTRELL

KNAUF-RESEARCH-COTTRELL GMBH & CO
UMWELTECHNIK KG
Alfred-Nobel-Str. 20
8700 WÜRZBURG
Tel. 09 31 / 90 32 06



Wir sind in der Verkehrstechnik tätig und das führende Unternehmen dieser Branche mit dem Stammwerk und der Hauptverwaltung in Gaggenau. Verteilt über die Bundesrepublik betreiben wir Zweigwerke.

Wegen Erreichung der Altersgrenze wird in unserem Werk Nienburg/Weser die Position

Gebiets- und Werkleiter

frei. Der Gebietsleiter ist zugleich Repräsentant unseres Unternehmens im norddeutschen Raum. Als Werkleiter ist ihm der Betrieb, als Gebietsleiter der Verkauf und der Außendienst unterstellt.

Nach unseren Vorstellungen sollte der Bewerber ca. 40 Jahre alt sein, über langjährige kaufmännische Erfahrungen in Führungspositionen verfügen und nach Möglichkeit Elektro-Ingenieur mit Elektronik-Erfahrung sein.

Es erwartet den Interessenten eine Position mit großem Gestaltungsspielraum in einem weit diversifizierten mittelständischen Familienunternehmen mit klaren Zielsetzungen für die Zukunft.

Bewerber, die an einer gut dotierten, zukunftssicheren Dauerstellung interessiert sind, richten die Bewerbungsunterlagen mit handgeschriebenem Lebenslauf direkt an das Sekretariat der Unternehmensleitung

DAMBACH-UNTERNEHMEN

Adolf-Dambach-Straße
7560 Gaggenau, Tel. (072 25) 64-0

Allergie-Außendienst

Unsere Vertriebspartie
Dome-Hollister-Stier hat die Aufgabe, allergologisch tätige Ärzte in Klinik und Praxis über Testlösungen zur Allergiediagnostik und Allergenextrakte zur Hyposensibilisierung bei allergischen Erkrankungen zu informieren.

Für diese anspruchsvolle Aufgabe suchen wir zum 1. 1. 1986 oder früher geprüfte Pharmareferenten - mit einigen Jahren erfolgreicher Tätigkeit im Bereich Klinik und Praxis, speziell in den Fachbereichen Allergologie, Dermatologie und Asthmaheilkunde.

Dipl.-Biologen, Biochemikern und Pharmareferenten, die noch nicht im Bereich der Allergologie praktisch tätig waren, bieten wir ebenfalls eine Chance.

Kontaktstärke und Persönlichkeit sollten Sie besitzen.

Folgende Großräume sind zu besetzen:

- Hannover - Göttingen - Kassel
- Düsseldorf
- Freiburg - Karlsruhe
- Oberfranken - Mittelfranken

Wir bieten:

- eine der Aufgabe und Leistung entsprechende Dotierung.
- großzügige Spesenregelung
- Wahlweise km-Geld oder attraktives Firmenfahrzeug der Mittelklasse mit privater Nutzung.
- Unfallversicherung.
- Betriebliche Altersversorgung.
- eine umfangreiche Präparate-Schulung in unserer Zentrale.

Ihre aussagefähigen Bewerbungsunterlagen - mit Angabe des gewünschten Gebietes und Ihrer Telefonnummer - senden Sie bitte an unsere Personalabteilung, Frau Schneider.

Tropen Arzneimittel
Berliner Str. 156, 5000 Köln 80
Telefon (02 21) 67 82-6 10



sucht für sein Zentrum für angewandte Wirtschaftsforschung einen

deutschsprachigen Metallurgen mit Marktkennnissen

Der Bewerber sollte eine Ingenieurausbildung mit mindestens 10 Jahren Berufserfahrung sowie spezifische Erfahrung auf dem Gebiet von Marktprognosen und industrieller Strategieberatung besitzen.

Das Tätigkeitsfeld umfaßt die Erarbeitung von Absatzprognosen für neue Werkstoffe und Metalle im Auftrag von Drittfirmen. Die Aktivität ist abwechslungsreich und erfordert Initiative zur Durchführung von Projekten in einem internationalen Arbeitsklima.

Sprachkenntnisse: Englisch, wenn möglich Französisch.

Senden Sie bitte Ihre Bewerbung mit Lebenslauf, Foto und Gehaltswünschen an den Personalchef, Battelle Forschungszentren Genf, 7, route de Drize, CH-1227 CAROUGE/Genf, Schweiz.

Wir offerieren eine reizvolle Verkaufsaufgabe (Pflanzen)

Führende Produktentwicklungen sind die solide Basis für einen Herrn mit erfolgreicher Verkaufspraxis, der kurzfristig ideenreich und aktiv in einem Wachstumsmarkt überregionale Aufbauarbeit beim Handel fortsetzt, unternehmerisch „seinen Vertrieb“ mittelfristig aufbaut und bei Festanstellung mit Gehalt und Provision gut verdient. Branchen- und Produkt-Know-how werden vermittelt.

Zuschriften erb. u. S 5329 an WELT-Verlag, Postfach 10 08 64, 4300 Essen.

Otto Wolff-Homburger Bau GmbH

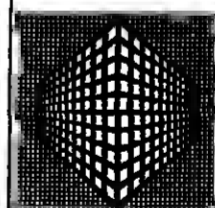

Wir sind ein führendes Stahlbauunternehmen im südwestdeutschen Raum. Unser Liefer- und Leistungsprogramm umfaßt: Stahlhochbau, Brückenbau, Sonderkonstruktion, Bergbau- und Schlüsselfertigbau, Industriemontagen.

Zur Unterstützung des Produktionsleiters suchen wir zum baldmöglichsten Eintritt einen jüngeren (Alter max. 40 Jahre), engagierten

DIPLOM-INGENIEUR

Neben einer abgeschlossenen Ingenieur-Ausbildung der Fachrichtung: Stahlbau/Apparaturbau/Maschinenbau soll der Bewerber über ausreichende Berufserfahrung verfügen. Der Eignungsnachweis als Schweißfachingenieur wird vorausgesetzt.

Wir erwarten ferner Befähigung zur Menschenführung, Aufgeschlossenheit für moderne Organisations- und Fertigungsmethoden, Kontaktfähigkeit, Entscheidungsfähigkeit und Kostenbewußtsein. Nach entsprechender Bewährung soll der Bewerber als Nachfolger des jetzigen Stelleninhabers die Produktionsleitung übernehmen.

Für unser technisches Büro der Sparte Sonderkonstruktion suchen wir ferner einen

DIPLOM-INGENIEUR (TH/FH)

mit mehrjähriger Erfahrung auf dem Gebiet Apparate, Behälter- und Rohrleitungsbau als Berechnungsingenieur.

Zu den Aufgabengebieten gehören:

Berechnen und Auslegen von Apparaten, Behältern, Silos, Rohrleitungen, Kompensatoren usw., ebenso das Führen, Beraten und Festlegen von konstruktiven Details beim Erstellen der Ausführungszeichnungen. Wir erwarten die Beherrschung der einschlägigen Berechnungsmethoden sowie gute Kenntnisse der gültigen Bau- und Werkstoffvorschriften.

Ihre Bewerbung mit Lichtbild, Lebenslauf, Zeugnissen und Angabe der Gehaltsvorstellung sowie dem frühestmöglichen Eintrittstermin richten Sie bitte an die Personalabteilung der Otto Wolff-Homburger Bau GmbH, Industriegebiet West, Postfach 12 58, 6650 Homburg/Saar, Telefon (0 68 41) 103-344.



Wir sind ein dynamisches, wirtschaftlich gesundes Unternehmen der

Büromöbelindustrie

Mit technischem Know-how und anspruchsvollem Design setzen wir immer wieder Maßstäbe. Dazu kommen hohe Produktqualität und überdurchschnittliche Dienstleistungen, die unser permanentes Wachstum seit langem sichern.

Auch in Zukunft wollen wir mit neuen Produktideen erfolgreich Akzente setzen. Wir suchen deshalb den

Leiter Entwicklung und Konstruktion

Als Mitglied des Führungskreises der Geschäftsleitung ist es seine Aufgabe, mit einem Team von Spezialisten neue Produktkonzeptionen zu entwickeln, Prototypen zu konstruieren und zur Serienreife zu bringen, sowie vorhandene Produktsysteme wertanalytisch zu verbessern.

Für diese verantwortungsvolle Position erwarten wir von Ihnen einen erfolgreichen Hochschulabschluss (TH/FH) und/oder eine vergleichbare praktische Ausbildung mit nachweisbaren Erfolgen in einem Unternehmen der Holz- und/oder Stahl- bzw. Kunststoffverarbeitung. Es wäre vorteilhaft, wenn Sie bereits Branchenkenntnisse in einer Entwicklungs- oder Konstruktionsabteilung eines Büromöbelherstellers oder Erfahrungen in artverwandten Unternehmen der Küchen-, Schrankwand- bzw. Sitzmöbelindustrie erworben hätten.

Bei uns zählt die Persönlichkeit des Mitarbeiters und seine Fähigkeit, sich mit den Unternehmenszielen zu identifizieren! Wir bieten Ihnen das Umfeld für Ihren Erfolg und eine leistungsbezogene Dotierung.

Für die Kontaktaufnahme erbitten wir aussagefähige Bewerbungsunterlagen (Telefonnummer vermerken) unter der Kennziffer 121 295 an die von uns beauftragte NEUHAUS + PARTNER BERATERGRUPPE GMBH, Kulmbachweg 13, 8650 Kulmbach, Tel. 0 92 21 / 29 49 oder 6 63 61; Herr BENNO M. KRÜGER ist Ihr Gesprächspartner für einen ersten, absolut vertraulichen Kontakt. Diskretion, ebenso Beachtung Ihrer Sperrwünsche werden ausdrücklich zugesichert!

HPN NEUHAUS + PARTNER · BERATERGRUPPE GMBH · MANAGEMENT + KARRIERE

8000 München 90 · Bergstraße 15 · 089/695913-14 • 4800 Bielefeld 1 · Uhandstraße 33 · 0521/15 20 30

4000 Düsseldorf 1 · Brehmstr. 63 · 0211/636990 | 8650 Kulmbach · Kulmbachweg 13 · 09221/2949 | 3563 Dautphetal 3 · Hinterlandstr. 23 · 06468/237

Software-Koordinierung im Sondermaschinen- und Anlagenbau (Großraum Hamburg)

Wir sind ein weltweit angesehenes Großunternehmen mit mehreren tausend Mitarbeitern und produzieren technisch hochwertige Spezialmaschinen und Anlagen für anspruchsvolle Abnehmerkreise aus verschiedenen Fertigungsbranchen – Insbesondere der Nahrungs- und Genussmittelindustrie. Unsere Produkte zeichnen sich durch modernste Technik und ein Höchstmaß an Präzision aus. Der sich ständig noch steigende Exportanteil untermauert unsere Zukunftssicherheit.

Wir suchen einen durch einschlägiges Ingenieur- oder Informatikstudium und Industriepaxis qualifizierten

Software-Entwickler zur Projektbetreuung

der für die Software-Erstellung (für die Prozeß- und Fabrikautomation sowie die Maschinensteuerung) zuständig ist und bei Bewährung in eine Linienposition aufsteigen kann.

Wir erwarten Erfahrung in Systematik und Methodik technischer Software-Anwendung sowie Geschick im Umgang mit Software-Entwicklern.

Schwerpunkte seiner Tätigkeit sind u. a.:

- Steuerung und Kontrollaufgaben auf Projektebene im Bereiche der Entwicklung, des Einkaufs und des Einsatzes unserer Software
- Übergreifende Koordinierungsaufgaben (wie z. B. Auswahl von Hardware und von Methoden des Software-Engineerings)

Wir bieten eine der Verantwortung angemessene Dotierung, überdurchschnittliche Sozialleistungen und aktive Unterstützung bei der Wohnraumbeschaffung.

Senden Sie uns bitte Ihre mit „SKW“ gekennzeichnete und aussagefähige Bewerbung (Lebenslauf, Zeugniskopien, Lichtbild sowie Angaben über Eintrittsmöglichkeit und Gehaltsvorstellung im handschriftlichen Begleitschreiben) über den von uns beauftragten

Personalberater Dipl.-Psych. Hermann Fischer 6900 Heidelberg 1, Zum Steinberg 47

der für Diskretion und Beachtung etwaiger Sperrvermerke bürgt.

Wir sind ein erfolgreiches mittelständisches Familienunternehmen (ca. 240 Mitarbeiter) der Nahrungs- und Genussmittelindustrie in Norddeutschland mit einer jungen Führungsmannschaft und einem guten Betriebsklima.

Wir brauchen Sie als

Maschinenbau-Ingenieur

für die technische Optimierung, Instandhaltung und Wartung unserer Produktions- und Verpackungsanlagen.

Sie sollten auch Kenntnisse in der Elektrotechnik und möglichst Erfahrungen im Bereich Lebensmittel-Verarbeitungsmaschinen haben.

Außerdem möchten wir einen

Elektromeister

mit sehr guten Kenntnissen im Elektronikfach für die Leitung unseres Bereiches Elektrotechnik einstellen.

Für beide Positionen gelten u. a. folgende Voraussetzungen: sicherer Führungsstil, gutes Durchsetzungsvermögen, gute persönliche Planung, die Bereitschaft zu einer effektiven, dynamischen, kostenbewußten Zusammenarbeit.

Die Geschäftsleitung und Mitarbeiter freuen sich auf Sie und sichern Ihnen eine gute Aufnahme und Einarbeitung zu.

Schicken Sie bitte Ihre vollständigen Bewerbungsunterlagen unter Kennziffer 2020 an die von uns beauftragte Personalverwerbe Union GmbH. Diskretion ist gewährleistet.

Personalverwerbe
Union GmbH
Anzeigen-Service
Einschüttler
Straße 64-66
2000 Hamburg 50
Telefon (040) 4 39 28 18
und 4 39 95 91

**PERSONALWERBE
UNION**

Wir sind ein Metallverarbeitungsbetrieb und suchen zum schnellstmöglichen Eintrittstermin

1 Metallbautechniker (Feinwerktechnik)

1 AV-Sachbearbeiter

für Feinblechverarbeitung und Computergehäuse

sowie qualifizierte

Metallbauer, Schlosser und Mechaniker

Sollten Sie an einer Dauerstellung interessiert sein, so bewerben Sie sich bitte bei

Arnold GmbH und Co.

Blechverarbeitung und Apparatebau-KG, Industriestr. 6-8, 6382 Friedrichsdorf 4, Tel. 0 61 72 / 50 26 29

Wir sind ein Service-Unternehmen mit Sitz in Norddeutschland, das Modemärkte – Bereich „Junge Mode“ – betreut. Zur Verstärkung der Revisionsabteilung suchen wir eine/n

REVISOR/IN

zum baldigen Eintritt.

- Wenn Sie
- über eine Ausbildung im textilen Fachhandel, Erfahrung im Filialbetrieb
 - über Verständnis für buchhalterische Zusammenhänge verfügen
 - evtl. Berufserfahrung als Revisor/in mitbringen und
 - reisefreudig sind

senden Sie bitte Ihre Bewerbungsunterlagen mit Lichtbild und Gehaltsvorstellung unter H 5300 an WELT-Verlag, Postfach 10 08 64, 4300 Essen.

Bewerber auf Chiffre-Anzeigen...

... bitten wir, die Chiffre-Nummer auf jeden Fall deutlich sichtbar außen auf dem Umschlag zu vermerken.

Gelegentlich erreichen uns Zuschriften ohne Angabe der Chiffre-Nummer. Um sie an die Inserenten weiterleiten zu können, müssen wir sie öffnen. Das kann zu Mißverständnissen führen.

Also daran denken: Nicht nur innen im Anschreiben, sondern schon außen auf dem Umschlag die Chiffre-Nummer angeben!

Herzlichen Dank.

DIE WELT
FACHZEITUNG FÜR PERSONALBERATUNG
Anzeigenabteilung

Nahrungsmittelindustrie – Württemberg

Wir sind ein solides Familienunternehmen mit etwa 100 Mitarbeitern. Unsere hochwertigen Erzeugnisse gehen an die gesamte Lebensmittelindustrie, hauptsächlich an die Obsterzeugnisse. National wie International sind wir als zuverlässiger Partner bekannt.

Wegen Erreichens der Altersgrenze des jetzigen Stelleninhabers suchen wir zum 1. 4. 1986 einen 30 bis 40 Jahre alten, gestandenen Praktiker als

Leiter Rechnungswesen

Wir erwarten einen Herrn mit solider kaufmännischer Ausbildung, sattelfest in allen Buchhaltungs- und Steuerfragen, außerdem EDV-erfahren. Ebenso notwendig sind Vertrauenswürdigkeit, Fingerspitzengefühl und Überzeugungskraft für den Umgang mit den loyalen Mitarbeiterinnen. Unser neuer Mann untersteht unmittelbar der Geschäftsführung. Als Einarbeitungszeit haben wir ca. 12 Monate vorgesehen.

Außerdem suchen wir einen 35- bis 40jährigen Dipl.-Lebensmittelchemiker oder Dipl.-Lebensmitteltechnologen zur

Leitung des Labors Forschung und Entwicklung

Kenntnisse in der Nahrungsmittelherstellung oder Lebensmittelchemie sind unerlässlich, Bewerbungen aus anderen Sparten daher wenig zweckmäßig. Erfahrungen und Praxis auf dem Gebiet der Hydrokolloide wären nützlich. Er muß außerdem gut organisieren können und dafür sorgen, daß die Arbeitsergebnisse effektiv gemacht werden. Die 15köpfige, vorwiegend weibliche Mitarbeiterschaft muß menschlich wie fachlich verständnisvoll und mit Gespür gelenkt werden. Die gesuchte Persönlichkeit untersteht unmittelbar der Geschäftsleitung und hält guten Kontakt zur Leitung des Betriebskontroll-Labors. Baldiger Eintritt wäre uns lieb. Auf die richtige Kraft werden wir aber auch warten.

Wir pflegen einen liberalen Stil und haben deshalb eine erfreuliche Atmosphäre. Sitz unseres Unternehmens ist eine kleine Stadt im Nordschwarzwald. Daß wir unseren neuen Mitarbeitern bei der Übersiedlung in jeder Weise helfen werden, versteht sich.

Bewerbungen erbitten wir mit Lebenslauf, Lichtbild und kompletten Zeugniskopien sowie einem Handschreiben zu Eintritt und Verdienstvorstellung. Schicken Sie diese bitte an die für vertrauliche Behandlung bürgende

Personalberatung Hans Herbert Hoyerermann

Malnzer Straße 61 – 5400 Koblenz 1



PREUSSAG

Wir sind ein auf den Gebieten Grundstoffe und Dienstleistungen international tätiges Mehrbereichsunternehmen mit rund 20 000 Mitarbeitern und einem Umsatz von über 12 Mrd. DM (Welt). Die Zentralabteilung einschließlich EDV sind in unserer Hauptverwaltung in Hannover zusammengefaßt.

Unsere Konzern-Datenverarbeitung sucht für die Fachgruppe Planung und Operations Research einen

Organisations- programmierer

der die vorhandenen versicherungsmathematischen Programmpakete mitverantwortlich betreut und weiterentwickelt. Ferner gehören die Neuentwicklung von Anwendungen sowie die Pflege vorhandener Programme im Bereich „Operations Research“ zu seinen Aufgaben. Unsere DV-Umgebung besteht aus Rechnern vom Typ IBM 3083 und IBM 3033 unter MVS (TSO/ISPF).

Zur Wahrnehmung dieser Aufgaben sind ein abgeschlossenes Studium der Wirtschaftswissenschaften oder der Mathematik mit Kenntnissen auf versicherungsmathematischem Gebiet bzw. gleichwertige in der Praxis erworbene Erfahrungen erforderlich. Außerdem sind die Beherrschung der Programmiersprache PL/I sowie gute Kenntnisse des Betriebssystems MVS (TSO/ISPF) und der Programmiersprache FORTRAN Voraussetzung.

Die Einarbeitung wird durch entsprechende Fortbildungsmaßnahmen unterstützt. Bewerbungen bitten wir mit ausführlichen Unterlagen und unter Angabe des möglichen Eintrittstermins an unsere Personalabteilung zu senden.

Preussag AG Hauptverwaltung
Leibnizufer 9
3000 Hannover 1



Clemens Verpackungen

Wir stellen kundenspezifische Innenverpackungen her. Gewissermaßen sichern wir den „inneren Wert“ eines Konsumgutes. Damit haben wir uns seit Jahrzehnten einen Namen im Markt gemacht. Unser Erfolg ist Ihre Chance, wenn Sie Kundenwünsche in „Papier umsetzen“ können.

Um den Kreis der Stammkunden und Neukquisitionen verpackungstechnisch zu betreuen und zu pflegen, suchen wir einen

VERPACKUNGSBERATER

der im Verkaufsgebiet NORD (nördlicher Teil von NRW, Niedersachsen, Hamburg, Bremen und Schleswig-Holstein) reist.

Gesucht wird ein „Selbststarter“ als Außendienstmitarbeiter mit Erfahrungen in der Papierverarbeitungsbranche im Alter zwischen 28 und 40 Jahren, dem eine krisenfesteste Anstellung mit gesichertem, gutem Einkommen sowie einem neutralen Mercedes 190 D als Dienstwagen geboten wird.

Als Ausbildungsgrundlage für diese Position stellen wir uns einen Papierverarbeitungstechniker oder auch einen Industriekaufmann mit technischem Verständnis aus der Papierverarbeitungsbranche vor.

Ihre Bewerbung mit Handschriftenprobe, Lebenslauf, Zeugniskopien, frühestmöglichem Eintrittsdatum sowie Einkommensvorstellungen senden Sie bitte an



SOCIETÄT FÜR PERSONALBERATUNG
DR. HANS KNOBLOCH · DR. DIETRICH BOESENBERG
POSTFACH 3729 · NIKLAS-VOGT-STRASSE 6 · 6500 MAINZ 1

Unser Erfolg – Ihre Zukunft

Wir sind ein bekanntes Unternehmen der Backmittel-Branche. Als Nachfolger des bisherigen Gebiets-Verkaufleiters, der in unserer Unternehmensgruppe eine größere Aufgabe übernimmt, suchen wir für die Verkaufsregion Nord- und Westdeutschland einschl. West-Berlin zum 1. Januar 1986 einen engagierten, überzeugungs- und durchsetzungstarken

Gebiets-Verkaufsleiter

Aufgabenschwerpunkte: Führung, Motivation, Schulung und Kontrolle der unterstellten 10 Verkaufs-Fachberater. Persönliche Betreuung von Großkunden, Miterarbeitung der Jahres-Aktions- und Umsatzziele sowie deren konsequente Durchsetzung im Markt.

Wir würden uns freuen, wenn Sie die gebotene Chance nutzen. Ihre vollständigen Bewerbungsunterlagen senden Sie bitte an die von uns beauftragte HS-Fachagentur für Personalwerbung, Postfach 650445, 2000 Hamburg 65, Kennziffer: 2683.



Hanns Schulz - Fachagentur für Personalwerbung

Expandierender Verlag sucht erfahrene

Außendienstler

für die PLZ 23, 24, 28, 29, 30, 31, 32, 33, 44, 45, 48, 49, für den Anzeigenverkauf. Hervorragendes Medium, Spitzenprovision, Tel. u. Fax erforderlich. Bewerbungen an:

Büding Verlag KG, Melkstr. 15, 2900 Oldenburg
Vorfragen telefonisch 04 41 / 3 07 73 (Herr Morgenstern)

Unsere Klientin – Tochtergesellschaft eines großen deutschen Konzerns – ist ein Ingenieurunternehmen im internationalen Großanlagenbau und befaßt sich mit der Planung, Lieferung, Montage und Inbetriebnahme von Anlagen für verschiedene Industrien. Der Sitz der Gesellschaft befindet sich in einer Großstadt in Nordrhein-Westfalen.

Gesucht wird der

**Abteilungsleiter Apparate und Maschinen
Anlagenbau für die chemische und petrochemische Industrie**

der seine ca. 25 qualifizierten und erfahrenen Mitarbeiter im Detailengineering, in der technischen Beschaffung und der Inspektion der Ausrüstung sowie in der Kalkulation zu beständiger und hoher Leistung führt. Er ist ferner für die Optimierung der Arbeitsmethoden und -mittel einschließlich der Computer-Hard- und Software zusammen mit den für technische Grundsatzfragen zuständigen Kollegen verantwortlich.

Dazu bedarf es eines Diplom-Ingenieurs TH/TU der Fachrichtungen Maschinenbau, Verfahrenstechnik o. ä., der wissenschaftlich gearbeitet hat und Erfahrungen im Anlagenbau mitbringt. Vorausgesetzt werden ferner eine erfolgreiche Praxis in der Mitarbeiterführung und gute Kenntnisse der englischen Sprache. Das ideale Lebensalter sehen wir bei knapp vierzig Jahren.

Bitte nehmen Sie zunächst telefonisch 02 01 / 23 33 39 und später ggf. schriftlich: Mummert + Partner Personalberatung GmbH, Hachestraße 34, 4300 Essen 1, unter Positionnummer 551 Verbindung zu uns auf.

Wir verbürgen uns für die streng vertrauliche Behandlung Ihrer Kontaktaufnahme, die Beachtung etwaiger Sperrvermerke oder sonstiger Diskretionswünsche.

MUMMERT + PARTNER



PHILIPS

Mikroelektronik –
Ihr gehört die Zukunft.
Wir bauen die Elemente.

Sie suchen eine herausfordernde Aufgabe in jungen Teams, die sich ehrgeizige Ziele gesteckt haben und an den Technologien von morgen arbeiten.

Kommen Sie zu uns als

**Diplom-Ingenieur/in
Diplom-Physiker/in**

für eines der folgenden Aufgabengebiete:

- Produktentwicklung**
- bipolare IC's und MOS-IC's
 - Leistungs-Mikrowellenröhren
 - CCD-Bildsensoren

Verfahrensentwicklung

- Maskenherstellung

Software-Entwicklung

- CAD
- Testverfahren für komplexe MOS-Schaltungen
- Programmsysteme für Entwurf von MOS-Schaltungen

Applikation

- bipolare integrierte Schaltungen

Qualitätswesen

- Fehleranalysen

Ihr Profil:

- abgeschlossenes (Fach-)Hochschulstudium der – Elektrotechnik/Nachrichtentechnik
- techn. Informatik
- physikalischen Technik
- Physik (Halbleitertechnologie, Festkörperphysik)
- gute englische Sprachkenntnisse sind von Vorteil
- alle Positionen bieten eine gute Startbasis für Absolventen

Unser Angebot:

- Vergütung und Sozialleistungen eines Großunternehmens
- gute berufliche Perspektiven und Fortbildungsmöglichkeiten.

Ihr erster Schritt

Senden Sie uns Ihre Bewerbungsunterlagen

Stresemannallee 101
2000 Hamburg 54
Personalwesen
Herr Jüngst

Valvo

Röhren- und Halbleiterwerke der Philips GmbH

**Direktor für
Vertrieb und Marketing
(weltweit)**

wird gesucht von wirtschaftlich gesundem, traditionsreichem und erfolgreichem deutschen Unternehmen der Investitionsgüterindustrie, konzernfrei, innovationsstark, forschungsintensiv und servicebewußt, weltweit erste Adresse im Bereich hochpräziser Werkzeuge, derzeit ca. 1500 Mitarbeiter, Sitz in norddeutscher Weltstadt.

Wir erwarten eine unternehmerisch denkende und handelnde, fachlich und persönlich überzeugende Führungspersönlichkeit bis Mitte Vierzig mit Begeisterung für die weltweite Vertriebsaufgabe nach Möglichkeit aus dem metallverarbeitenden Bereich.

Vertriebserfolge auf nationalen und internationalen Märkten, Marketingwissen und Kreativität müssen bereits bewiesen und eine Außendienstorganisation schon erfolgreich geführt worden sein.

Großen Wert legen wir auf die Fähigkeit zu konzeptionell-strategischem Denken wie zu pragmatischem Handeln und systematischem Arbeiten. Ebenso wichtig ist für uns die Begabung, Mitarbeiter zu motivieren und sicher zu führen. Perfekte Beherrschung der englischen Sprache ist Bedingung, Französisch ist erwünscht. Ob Sie Kaufmann mit technischem Verständnis oder Ingenieur mit betriebswirtschaftlichem Wissen sind, ist nicht entscheidend. Ausschlaggebend sind Ihre Überzeugungskraft, hohes persönliches Engagement, Ihre Bereitschaft zur Teamarbeit und charakterliche Loyalität.

Die vertraglich attraktiv ausgestattete Position innerhalb des Direktoriums ist dem Gesellschafter unmittelbar unterstellt.

Kontaktaufnahme erbeten mit den für die Beurteilung nötigen Unterlagen unter Stichwort „Direktor für Vertrieb und Marketing“ über Personalberatung E. Theurer, Postfach 86, 6140 Bensheim 1. Absolute Diskretion und Einhaltung von Sperrvorschriften bezüglich der Weiterleitung zugesichert.

**Leiter
Privatkundenberatung**

– vermögende Privatkundschaft –

Für unsere Niederlassungen Hamburg und Düsseldorf suchen wir den hochqualifizierten Wertpapierspezialisten und Anlageberater.

Sie sind bereits seit mehreren Jahren, möglichst an den genannten Orten, bei einer renommierten Bank eigenverantwortlich auf dem Gebiet der Vermögensanlage tätig. Schwerpunkt ist die Wertpapierberatung und Depotbetreuung anspruchsvoller Privatkunden. Sie können Erfolge vorweisen und sind jederzeit mit Ihren Fachkenntnissen, Ihrer Seriosität und Ihrer Erfahrung ein gesuchter Gesprächspartner; Ihre Kunden verlassen sich auf Ihr Urteil.

Nun wollen Sie Ihre Erfolge an lei-

tender Stelle mit direkter Ergebnisverantwortung fortsetzen. Diesen gewünschten Rahmen bieten wir Ihnen;

Als weiter wachsende Universalbank mittlerer Größe mit Niederlassungen in den wichtigsten Wirtschaftszentren des Bundesgebietes und mit einer über 125jährigen Tradition messen wir der Privatkundenbetreuung sehr große Bedeutung bei. Direkt der Niederlassungsleitung unterstellt, sollen Sie das vorhandene Privatkundengeschäft betreuen und aufgrund Ihrer ausgeprägten akquisitorischen Fähigkeiten nachhaltig ausbauen. Sie sind in der Lage, ein kleineres Team zu begeistern und zu führen. Vollmachten und materielle

Bedingungen entsprechen der Bedeutung, die wir dieser Position beimessen.

Zur Vorbereitung eines Gesprächs erbitten wir Ihre vollständigen Unterlagen (tabell. Lebenslauf, Zeugnisse, Lichtbild) mit Angabe Ihrer Gehaltsvorstellung sowie Ihres möglichen Eintrittstermins. Über die Attraktivität dieser Position können Sie sich auch vorab telefonisch mit dem Leiter unseres Personalwesens, Herrn Laurencez, unterhalten (0 69 / 74 38-3 56).

ADCA-BANK AG, Personalwesen
Lindenstraße 27, 6000 Frankfurt 1



**Süddeutsches
Zeitungs-Verlagshaus**

Wir sind angesiedelt in der Spitzengruppe der Regional-Zeitungen hinsichtlich Auflage, Führung, Technik und suchen einen qualifizierten

Verlagsleiter

Er soll die Nachfolge des wegen Erreichung der Altersgrenze ausscheidenden Stelleninhabers wahrnehmen und wird bei seinem Start ein gesundes und kräftiges Haus übernehmen.

In Übereinstimmung mit den Gesellschaftern wird er die Verlagspolitik gestalten und für das Tagesgeschäft verantwortlich sein.

Wir denken an einen Bewerber mit Sensibilität und Durchsetzungsvermögen. Fachkenntnisse wären von großem Vorteil. Er sollte ein Unternehmer sein und sich intensiv Gedanken machen über Probleme der neuen Medien. Aber auch der Ausbau der technischen Möglichkeiten bietet ein weites Feld des Nachdenkens und Handelns.

Wer sich diesen hohen Anforderungen gewachsen fühlt, den bitten wir um Einsendung der vollständigen Bewerbungsunterlagen – die selbstverständlich vertraulich behandelt werden – unter Kennziffer 85/575 an die



**DR. WITT
UNTERNEHMENSBERATUNG**
AM MARKT 3 · POSTFACH 10 05 63
5270 GUMMERSBACH 1

Wir produzieren effektiv, energiebewußt, sicher.

Eine wichtige Voraussetzung zur Verbesserung unserer Produktionsanlagen und für erfolgreiche Neuinvestitionen ist die Meß- und Regeltechnik. Wir setzen dafür modernste Technik ein:

Ein eigenentwickeltes hochintegriertes flexibles Regelsystem, SPS, Lichtleiterübertragung, modernste Meß- und Analysengeräte. Wir werden die Investitionen auf diesem Gebiet weiter verstärken und suchen dafür

Senior Instrument Design Engineer Junior Instrument Design Engineer

Unseren neuen Mitarbeiter erwartet ein sehr interessantes Tätigkeitsfeld: Selbständige Planung der Meß- und Regeltechnik für kontinuierliche und diskontinuierliche Chemieanlagen, Kraftwerk, Kläranlage, Verladeeinrichtungen, Pipelines, Kavernen usw. im Rahmen von Erweiterungen, Verbesserungen und Neuanlagen.

Das Aufgabengebiet ist sehr vielseitig und umfaßt

- die Projektvorbereitung (Entwurf der R-H Schemata, Festlegung des Regelkonzeptes, Studien, Kostenschätzungen).
- die Projektbearbeitung (Auswahl der Geräte, Berechnungen, usw.)
- sowie Montageauschreibung, Unterstützen bei der Inbetriebnahme, Training, Anlagenberatung.

Voraussetzung: Chemie, Meß- u. Regel Studium. Sehr gute Erfahrungen als Planungs- oder Betriebsingenieur im Bereich Chemie oder Raffinerie. Umfassende und detaillierte Kenntnisse der Meß- und Regeltechnik, Elektronik, Process Control- und Steuerungstechnikvorschriften, Flexibilität, Einsatzbereitschaft, aufgeschlossen gegenüber neuen Technologien.

Für die Implementierung unserer Prozess Kontroll Systeme suchen wir junge

Application Ingenieure

im Bereich Process Control.

Es erwartet Sie ein sehr interessantes, zukunftsorientiertes Tätigkeitsfeld: Mitarbeit an produktionsorientierten Problemlösungen bei Anlagen, -Optimierungen, -Erweiterungen, -Neuinstallationen, -Automatisierungen sowie bei Produktverbesserungen.

Das Aufgabengebiet ist sehr vielseitig und umfaßt Erstellung und Implementierung von Kontroll-, Steuerungs- sowie Überwachungs-Strategien/Programmen Unterstützung bei Inbetriebnahme, Training und Anlagenberatung.

Voraussetzung: Meß- u. Regel-, Chemie- oder Verfahrenstechnik. Sehr gute Kenntnisse der Meß- u. Regeltechnik, Elektronik sowie Grundlagen der Informatik und viel Einsatzbereitschaft.

Wir bieten: Eigenverantwortung, Weiterbildung, bewährter Führungsstil, kurze Entscheidungswege, die Möglichkeit, eigene Ideen realisieren zu können, sowie leistungsgerechte Einkommenssteigerungen. Dies sind Argumente dafür, in einem sehr zukunftsorientierten chemischen Produktionsbetrieb neue Aufgaben zu übernehmen, beziehungsweise zu begnügen.

DOW CHEMICAL GMBH
Werk Stade
Personalabteilung
2160 Stade
Telefon 0 41 46 / 91 22 15



Viel mehr als Chemie.

Außerdem brauchen wir für unser Werk in Stade/Bötzieth

Chemiker und Ingenieure

der Fachrichtung Technische Chemie und Verfahrenstechnik für die Bereiche Forschung und Entwicklung.

Sie werden schon während der Einarbeitung projektorientiert mitarbeiten; dies schließt ein die prozeßbezogene Forschung, die Weiterentwicklung und Optimierung von Produktionsprozessen und auch die Planung von neuen Prozessen. Weiterhin umfaßt das Aufgabengebiet die Verbesserung vorhandener Produkte sowie die Entwicklung neuer Produktgruppen.

Voraussetzung: fundierte technisch orientierte Ausbildung, gute Kenntnisse in Verfahrenstechnik und Chemie, Kontaktfreudigkeit und im Ansatz erkennbare Führungsqualitäten sowie ausbaufähige Englischkenntnisse.

SUNDWIG

Wir sind ein traditionsreiches, leistungsfähiges, internationales Unternehmen des Maschinen- und Anlagenbaus mit Sitz im Großraum Dortmund. Mit 500 Mitarbeitern planen und liefern wir für die Eisen-, Stahl- und NE-Metallindustrie: Kaltwalz-, Bandbehandlungs-, Längs- und Quertiefanlagen, Binde- und Verpackungslinien sowie komplexe Werksanlagen.

Wir suchen zum nächstmöglichen Eintrittstermin einen

DIPL.-INGENIEUR (TU/FH)

für den Bereich

PRODUKTION, PLANUNG UND STEUERUNG

Ihre Aufgaben:

- Terminplanung und Steuerung in Verbindung mit der AV
- Abstimmung der Fertigungstermine mit den vorhandenen Produktionskapazitäten
- Einführung des DV-Programmsystems für die gesamte Produktionsplanung
- Anwendung rechnergestützter Technologien im Bereich der Fertigung

Ihre Qualifikation:

- Ein abgeschlossenes Ingenieur-Studium der Fachrichtung Produktionstechnik (Maschinenbau)
- Mehrjährige Berufserfahrung in der Fertigung/Fertigungssteuerung sowie Kenntnisse in der Rechner-Anwendung
- Qualifizierte Kenntnisse der Programmiersprache FORTRAN und der NC-Programmierung
- Gute englische Sprachkenntnisse in Wort und Schrift

Weiterhin suchen wir zum baldmöglichsten Eintrittstermin einen

DIPL.-INGENIEUR (TU/FH)

als

SYSTEMVERANTWORTLICHEN (CAD/CAM)

Ihre Aufgaben:

- Einführung und Ausbau einer rechnerunterstützten Konstruktion für die Fach-Abteilungen
- Kontrolle der Zielvorgaben und des CAD-Einsatzes in der Betriebsphase
- Anpassung von Soft- und Hardware an die Unternehmensstruktur
- Schnittstellenkoordination zwischen Konstruktion und Produktionsplanung

Ihre Qualifikation:

- Abgeschlossenes Ingenieur-Studium der Fachrichtung Maschinenbau
- Mehrjährige in der Praxis erworbene Konstruktionserfahrung
- Erfahrung in der Programmierung FORTRAN, Anwendung und Betreuung computerunterstützter Konstruktionssysteme im allgemeinen Maschinenbau
- Gute englische Sprachkenntnisse in Wort und Schrift

Für eine erfolgreiche Tätigkeit in den beschriebenen Positionen sind Durchsetzungsvermögen und die zur Führung qualifizierter Mitarbeiter erforderlichen Voraussetzungen sowie die Bereitschaft und Fähigkeit einer Zusammenarbeit unabdingbar.

Die Positionen sind entsprechend dotiert, ausbaufähig und bieten die Möglichkeit der Vervollständigung eines zukunftsorientierten Berufsweges.

Zur Kontaktaufnahme erbiten wir Ihre Bewerbungsunterlagen (handschriftliches Anschreiben, tabellarischer Lebenslauf, Gehaltsvorstellungen, Lichtbild, Zeugnisunterlagen und Qualifikationsdarstellung) an:

SUNDWIGER EISENHÜTTE, MASCHINENFABRIK GRAH & CO.
5870 Hemer-Sundwig, Postfach 2740
Kennziffer 104/781

kk

Für das Postleitzahlgebiet 4 suchen wir einen dynamischen und technisch versierten Mitarbeiter für den

Außendienst

- Wir sind:** Ein namhafter Hersteller von Transportgeräten mit einem breiten, ergänzenden Handelsprogramm der Sparte Industriebedarf.
- Sie sind:** Kaufmann, mit technischem Hintergrund, einigen Jahren Verkaufspraxis mit Investitionsgütern und Verhandlungsgeschick.
- Ihr Domizil:** Möglichst Nähe Ruhrgebiet.
- Ihre Aufgaben:** Beratung und Verkauf technischer Gebrauchs- und Investitionsgüter in allen Industriebetrieben; vom Einzelgerät bis zur kompletten Anlage.
- Verdienst:** Fixum, Erfolgsprovision, Spesen und km-Pauschale.
- Bewerbung:** Bitte schriftlich mit handgeschriebenem Lebenslauf, Lichtbild und Einkommenswunsch.

KAISER KRAFT

Software-Entwicklung Bauingenieur TH / FH

Wir zählen zu den führenden deutschen Bauunternehmen mit Sitz in NRW und suchen für den Einsatz im Bereich der EDV einen jüngeren Bauingenieur TH/FH mit mindestens 2-3jähriger Baustellenerfahrung.

Schon während Ihres Studiums sollten Sie sich mit den Einsatzmöglichkeiten der EDV im Bauwesen befaßt haben und daher in der Lage sein, bei der Erstellung geeigneter Software für Baustellen und Niederlassungen über Mini- und Microcomputer (DOS-System) mitzuarbeiten.

Bitte schicken Sie uns Ihre vollständigen Bewerbungsunterlagen über die u. g. Kontaktadresse. Selbstverständlich wird ein evtl. Sperrvermerk korrekt beachtet. Kennziffer: ZSB 689.

ANZEIGEN



SERVICE SACHTELEBEN · 4300 ESSEN 1
MEISENBURGSTRASSE 45 · TEL. 0201/423243

GOPA

Westafrika

Über 250 Mitarbeiter unseres weltweit tätigen Unternehmens führen derzeit Planungs- und Beratungsaufgaben in Übersee durch und stellen sich den vielseitigen Anforderungen einer verantwortlichen Tätigkeit im Ausland.

Für die Management-Beratung einer Binnenschiffahrtsgesellschaft in einem westafrikanischen Land suchen wir einen

Dipl.-Kaufmann

mit Erfahrungen in den Bereichen Finanz- und Rechnungswesen, Organisation und allg. Management von Verkehrsbetrieben.

Wenn Sie an dieser anspruchsvollen Langfristaufgabe interessiert sind und neben einschlägigen Berufserfahrungen über gute englische Sprachkenntnisse verfügen, schicken Sie Ihre Bewerbung mit den üblichen Unterlagen (tabell. Lebenslauf und Zeugniskopien) bitte an Frau Krieger.

GOPA Gesellschaft für Organisation, Planung und Archiblogy mbH
Rindfleischweg 11 · 4300 Solingen



Wir suchen

ist ein flexibles konzernunabhängiges Unternehmen mit sehr gutem Namen. Wir haben eine vielseitige Produktpalette. (Umfangreiche Serien- und Sonderfertigung.)

Mit 330 Mitarbeitern erzielen wir einen Netto-Umsatz von über DM 32 Mio. einen erfahrenen

Ingenieur

für Sonderanlagen und Verfahrenstechnik

(Durchlauf-Fritzen, Kochbänder usw.). Dieser Projekt-Ingenieur sollte über einschlägige Erfahrung im Apparatebau (z. B. Chem., Lebensmittel-, Verpack. o. ä.) verfügen.

Erfahrung mit dem Werkstoff Edelstahl-Rostfrei wäre von großem Nutzen, ebenso Kenntnisse in der Verfahrenstechnik der Lebensmittelindustrie. Unser neuer Mitarbeiter sollte gewohnt sein, selbständig zu arbeiten. Zu seiner Aufgabe gehören auch die Kunden-Beratung und -Betreuung.

Sie finden

eine interessante, abwechslungsreiche und ausbaufähige Position, die Zusammenarbeit mit einem qualifizierten Team und selbstverständlich ordentliche Bezahlung, durch die wir Leistung vergüten.

Wolfenbüttel ist eine reizvolle Stadt mit Atmosphäre in landschaftlich schöner Umgebung. Alle Schulen am Ort.

MKN MASCHINENFABRIK
KURT NEUBAUER GmbH & Co.
Halberstädter Str., 3340 Wolfenbüttel
Tel. 0 53 31 / 89-2 35

Reisebüro in Norddeutschland

sucht für leitende Stellung im Unternehmen eine

Führungskraft

mittleren Alters.

Erwartet werden:

- Abgeschlossene Reisebüroausbildung
- umfangreiche Kenntnisse und ausreichende Erfahrungen in der Branche
- Mitarbeiterführung und Motivation
- Verantwortungsbewußtsein
- berufliches Engagement
- Eigeninitiative

Bewerbungsunterlagen unter Z 5226 an WELT-Verlag, Postfach 10 08 64, 4300 Essen.

Diskretion selbstverständlich.

Wir sind eine in allen Sparten tätige Versicherungsgruppe mit Hauptsitz in Hamburg. Außenstellen befinden sich in allen wichtigen Städten der Bundesrepublik. Unser Unternehmen hat einen hohen Organisationsstand und eine moderne EDV (Siemens 2 x 7,5 XX, BS 2000, UTM, ADABAS).

Wegen ständig steigenden Bedarfs an dialogorientierten DV-Anwendungen suchen wir

Software-Entwickler

Softwareprojekte werden bei uns nach modernen Software-Engineering-Methoden realisiert. Dazu werden entsprechende Tools eingesetzt.

Wir erwarten ein abgeschlossenes Hochschulstudium. Darüber hinaus sind Erfahrungen der praktischen Projektarbeit und/oder Kenntnisse in der Versicherungswirtschaft von Vorteil.

Bitte bewerben Sie sich mit Unterlagen, die eine Beurteilung Ihrer fachlichen Fähigkeiten und Kenntnisse erlauben.

Hanse-Merkur Versicherungsgruppe
Personalabteilung
Neue Rabenstr. 3-12, 2000 Hamburg 36

Hanse-Merkur
Versicherungsgruppe





Wir sind ein weltweit führendes Unternehmen auf dem Gebiet der Verschraubungstechnik. Zu baldigem Eintritt suchen wir einen sehr flexiblen, jüngeren Ingenieur (grad.) der Elektronik oder Elektrotechnik, auch Meß- und Regeltechnik, als

Service-Ingenieur

Seine Aufgaben: Einrichtung und Betreuung unserer hochwertigen Anlagen im ganzen Bundesgebiet. Mit Begriffen wie Mikroprozessoren, Analog- und Digitalsteuerung muß er vertraut sein. Praktische Erfahrung aus verwandten Branchen wäre von Vorteil, jedoch nicht unbedingt Voraussetzung, da wir unseren neuen Mitarbeiter in der speziellen Materie gründlich ausbilden werden. Die Position ermöglicht sehr selbständiges Arbeiten. Wir werden auch fachlich qualifizierten, ehrgeizigen Technikern eine Chance geben.

Englischkenntnisse in Wort und Schrift sind wichtig. Die Tätigkeit ist mit Reisen im In- und teilweise auch im Ausland verbunden. Firmenwagen, auch zur privaten Nutzung, wird gestellt.

Unser Unternehmen ist gut fundiert. Engagierte Herren werden mit uns wachsen, entsprechende Entwicklungsmöglichkeiten sind gegeben. Firmensitz ist Koblenz an Rhein und Mosel.

Über Einzelheiten führten wir gern bald ein Gespräch. Bitte, senden Sie uns Ihre Bewerbung mit einem Handschreiben (Eintrittstag, Verdienstvorstellung) sowie tabellarischem Lebenslauf, lückenlosen Zeugniskopien und einem Lichtbild über den

Werbedienst Hoyerermann
Mainzer Straße 61 · 5400 Koblenz



Wir sind eine Gesellschaft des Hauses Siemens mit mehr als 2300 Mitarbeitern und fertigen Werkstoffe, Teile, Baugruppen und Subsysteme mit besonderen magnetischen und elektrischen Eigenschaften, vorwiegend für die Elektrotechnik und Elektronik.

Für die Arbeitsvorbereitung unseres Berliner Betriebes suchen wir:

Diplom-Ingenieur

Fachrichtung Maschinenbau

Das Aufgabengebiet umfaßt die Arbeitsplanung und vor allem die Einführung der elektronischen Datenverarbeitung in die Arbeitsplanung und -steuerung. Neben fundierten Kenntnissen in der Bearbeitung von metallischen Werkstoffen erwarten wir REFA-Ausbildung.

Wenn Sie uns mit Ihren Leistungen überzeugen, steht Ihnen in wenigen Jahren der Weg zu einem erweiterten selbständigen Verantwortungsbereich offen.

Bitte bewerben Sie sich mit den üblichen Unterlagen bei unserer Personalabteilung.

VACUUMSCHMELZE GMBH
Betrieb Berlin
Rhenaniastraße, 1000 Berlin 20
Telefon 0 30 / 3 32 00 59

YMOS

YMOS ist ein zukunftsorientiertes Unternehmen mit jahrzehntelanger Erfahrung in der Großserienfertigung. In 4 Werken mit 5000 Mitarbeitern werden in den Bereichen Kunststoff- und Metallverarbeitung, Zinkdruckguß und Oberflächenveredelung industrielle Serienprodukte in höchster Qualität entwickelt, konstruiert und produziert.

Unsere Kunden kommen aus dem Bereich der nationalen und internationalen Automobilindustrie, der Sanitär- und Haugeräteindustrie sowie dem Schienenfahrzeugbau.

Für unsere Zentrale in OBERTSHAUSEN suchen wir

Arbeitsvorbereiter

Betriebsmittelbau

Dipl.-Ing. (FH), Fachrichtung Maschinenbau/Fertigungstechnik, möglichst mit vorausgegangener Ausbildung zum Werkzeugmacher, Formenbauer oder Maschinenschlosser.

- Die Aufgabe:
 - Erstellen von Arbeitsplänen für den Bau von Betriebsmitteln und Sondermaschinen
 - Ermittlung und Auslastung der Fertigungskapazitäten
 - Termin- und Kostenüberwachung
 - Koordinierung von der Planung bis zum Serienlauf.

EDV-Grundkenntnisse im Fertigungsbereich und Erfahrungen in der CNC-Technik sowie einige Jahre Praxis als Arbeitsvorbereiter sind erforderlich. - Des Weiteren stellen wir ein:

Konstrukteure

Sondermaschinen
Spritzgußformen
Werkzeuge

mit abgeschlossenem Ingenieurstudium (FH), Fachrichtung Maschinenbau/Kunststofftechnik, möglichst mit vorausgegangener Ausbildung zum Maschinenschlosser, Werkzeugmacher oder Technischen Zeichner. Berufserfahrung als Konstrukteur erwünscht, aber nicht Bedingung.

Das Aufgabengebiet umfaßt zum einen die Konstruktion von Sondermaschinen für spanlose und spangebende Verformung sowie die von Sondervorrichtungen, zum anderen die Konstruktion von Spritzgußformen für Thermoplaste bzw. die Konstruktion von Stanz-, Schnitt- und Folgewerkzeugen sowie die von Vorrichtungen.

Bewerbungen, einschließlich Gehaltswunsch und mit Angabe der Position, erbitten wir an die Zentrale Personalabteilung.

YMOS - Partner der europäischen Industrie

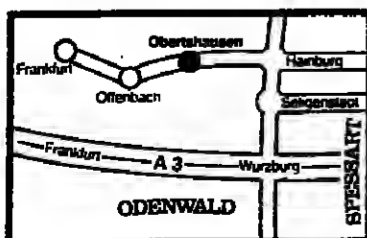

Für telefonische Auskünfte steht Ihnen Herr König, Telefon 0 61 04 / 7 02-4 91, zur Verfügung.

Ihren neuen Arbeitsplatz finden Sie in Oberhausen bei Offenbach, an der Peripherie der Wirtschaftsregion Frankfurt/Oberbach/Hanau.

YMOS Aktiengesellschaft Industrieprodukte · Feldstraße · 6053 Oberhausen 2

KAUFHALLE

Sie können schon einiges. Machen Sie jetzt mehr draus.

Die Lehre zum Einzelhandelskaufmann haben Sie bereits hinter sich; vielleicht auch schon einige Jahre Berufserfahrung. Und jetzt stellt sich Ihnen die Frage „Wie geht es eigentlich weiter?“

Wir eröffnen Ihnen eine Chance zur systematischen Berufsplanung. Denn für zukünftige Führungspositionen suchen wir jetzt

Nachwuchskräfte für Führungsaufgaben im Verkauf

Lebensmittel, Textilien oder Hartwaren

In diesen Fachbereichen bieten wir engagierten jungen Einzelhandelskauffeuten in unseren über 100 Häusern sehr gute Aufstiegsmöglichkeiten.

Schritt für Schritt bereiten wir Sie auf Aufgaben mit steigender Verantwortung vor, in Theorie und Praxis, nach einem individuellen Förderungsplan.

Wir bieten keine „Rolltreppe“ zum Erfolg, auf der Sie ohne eigenes Zutun automatisch aufsteigen. Aber wir unterstützen Sie von Stufe zu Stufe, wenn Sie uns zeigen, daß Sie weiter wollen und können.

Wenn Sie dieses langfristig interessante Angebot reizt, Sie den notwendigen Schwung mitbringen und Sie außerdem mobil sind, d. h. ein eventueller Umzug für Sie kein Problem ist, möchten wir Sie gern kennenlernen und ausführlich informieren.

Bitte schreiben Sie an: Kaufhalle GmbH, Bereich Personalwesen, z. H. Herrn Hermann Westendorf, Leonhard-Tietz-Straße 1, 5000 Köln 1.

Machen Sie jetzt den Schritt nach vorne.

BERUFSWEG WIRTSCHAFTSPRÜFUNG

Als große, überregional tätige Wirtschaftsprüfungsgesellschaft suchen wir

junge Diplomkaufleute

die Ihren Berufsweg als Assistenten in unserer Prüfungsabteilung beginnen möchten. Wir betreuen einen anspruchsvollen internationalen Mandantenkreis unterschiedlicher Rechtsformen und Branchen. Unsere vielfältigen Beratungs- und Prüfungsaufgaben stellen hohe Anforderungen an Persönlichkeit und fachliche Qualität unserer Mitarbeiter.

- Wir bieten:
- eine umfassende theoretische und praktische Ausbildung sowie Unterstützung beim Erwerb der beruflichen Qualifikationen
 - Erfahrungen mit Unternehmen aus unterschiedlichen Wirtschaftsbranchen
 - interessante Aufstiegs- und Entwicklungsmöglichkeiten
 - leistungsbezogene Gehaltsentwicklung.

Wir erwarten ein überdurchschnittliches Examen, Initiative sowie die Bereitschaft, Verantwortung zu übernehmen. Auszubehende Englischkenntnisse sind erforderlich. Unsere fortgeschrittenen Prüfungsmethoden setzen Mitarbeiter voraus, die über gute EDV- und Informationskenntnisse verfügen.

Senden Sie uns bitte Ihre Bewerbung mit den üblichen Unterlagen.



Warburgstr. 28
2000 Hamburg 36
Telefon 0 40/41 40 03-0

Wir bauen Spezialmaschinen und Anlagen für die metallverarbeitende Industrie sowie das Handwerk und sind in unserer Sparte das weltweit führende Unternehmen. Unser Firmensitz im südlichen Baden-Württemberg an der Schweizer Grenze bietet hervorragende Freizeitmöglichkeiten.

Zum nächstmöglichen Termin suchen wir jeweils einen

Diplom-Ingenieur (FH)

als Mitarbeiter der Entwicklungsabteilung. Der Schwerpunkt liegt auf Kenntnissen der spanabhebenden Metallverarbeitung;

Diplom-Ingenieur (FH)

als Mitarbeiter der Konstruktion im Bereich Werkzeugmaschinen (konventionelle, NC- und CNC-gesteuerte). Kenntnisse und Erfahrungen in der Konstruktion von Sondermaschinen sind ebenso gefragt wie die Sicherheit im Umgang mit elektrischen und hydraulischen Steuerungen.

Beide Positionen erfordern dynamische und kreative Ingenieure mit der Fähigkeit, theoretische Kenntnisse in die Praxis umzusetzen. Voraussetzungen sind selbständiges und zielorientiertes Arbeiten sowie ausgeprägtes Kostenbewußtsein.

Elektrotechniker

als Mitarbeiter der Elektrokonstruktion. Kenntnisse über das Erstellen elektrischer Steuerungen für komplexe Maschinen werden vorausgesetzt. Vorteilhaft sind Erfahrungen im Programmieren von SPS-Steuerungen.

Bitte richten Sie Ihre Bewerbung mit aussagefähigen Unterlagen, Angaben über den möglichen Eintrittstermin und den Gehaltsvorstellungen unter JC 60 an die von uns beauftragte Agentur, die Sperrvermerke strikt beachten wird.

LORENZWERBUNG GMBH 4020 METTMANN

WIR BRINGEN IHNEN SICHERHEIT NÄHER

Mit diesem Versprechen werden wir für unser umfassendes Angebot der Kranken-, Lebens- und Sachversicherung.

Die Vereinigte Krankenversicherung AG - zweitgrößter Krankenversicherer der Bundesrepublik - ist ein Unternehmen der Vereinigten Versicherungsgruppe.

- Die Vereinigte Versicherungsgruppe
- gehört zu den 10 größten der Branche. Sie hatte 1982 ein Gesamtbeitragsvolumen von über 2,8 Milliarden DM
 - beschäftigt 4.200 Instandsetzungsmitarbeiter, die derzeit über 6 Millionen Versicherungen verwalten
 - betreut mit über 2.500 hauptberuflichen Mitarbeitern und Führungskräften im Außendienst einen ständig wachsenden Kundenstamm
 - bietet mit ihrem All-Sparten-Programm (Kranken-, Lebens-, Komposit- und Rechtsschutzversicherungen sowie Bausparen) einen kompletten Service
 - ist in allen größeren Städten der Bundesrepublik mit Bezirksdirektionen vertreten
 - ist Vertragspartner aller Ärztekammern in der Krankenversicherung

Im Rahmen unserer langfristigen Personalbedarfsplanung suchen wir für unser Geschäftsgebiet (Nordrhein-Westfalen, Niedersachsen, Bremen, Hamburg und Schleswig-Holstein)

Führungsnachwuchs

dem wir in einer umfassenden Ausbildung ausreichend Gelegenheit geben, Markt, Branche und Unternehmen kennenzulernen und sich mit der Materie eingehend vertraut zu machen.

Wir erwarten von Ihnen, daß Sie Freude am Umgang mit Menschen haben, Zielstrebigkeit beweisen, Willenskraft besitzen und selbstbewußt auftreten können. Sie werden später die Ausbildung neuer Mitarbeiter sowie die Betreuung, Schulung und Weiterbildung unserer Außendienstmitarbeiter übernehmen.

Sie haben alle Aufstiegsmöglichkeiten, denn wir befördern vornehmlich aus den eigenen Reihen. Unser finanzielles Angebot entspricht der Bedeutung der Position.

Reizt Sie diese verantwortungsvolle Aufgabe? Dann senden Sie Ihre Bewerbung an:

Vereinigte Krankenversicherung AG
Organisationsdirektion
Tel. 24 84 32 92
Repsoldstr. 27, 2000 Hamburg 1



NOSKE-KAESER

Klima · Kälte · Heizung · Sanitär · Rohrleitung · Feuerschutz

NOSKE-KAESER plant, entwickelt und baut Anlagen von hohem Qualitätsstandard für die Bereiche Klima, Kälte, Heizung, Sanitär, Rohrleitungen und Feuerschutz.

Unsere zukunftsweisende und umweltschützende Technologie hat uns Weltgeltung gebracht. Diesen positiven Weg wollen wir fortsetzen.

Können Sie sich durchsetzen? Können Sie das Wesentliche vom Unwesentlichen trennen? Sind Sie einfallsreich? Wenn Sie darüber hinaus in der Materialdisposition zu Hause sind und auch die Arbeitsvorbereitung kennen, sind Sie unser Mann als

Auftrags- und Terminsteuerer

Wir suchen einen 30- bis 35jährigen Ingenieur oder Techniker mit Biß, der den Einkauf und die Fertigungsorganisation koordiniert, die Lieferanten für uns motiviert und unsere Termintreue garantiert. Sie sollten auch Erfahrungen in der elektronischen Datenverarbeitung haben, die Sie bei Ihrer verantwortungsvollen Aufgabe unterstützen wird.

Fühlen Sie sich angesprochen? Dann freuen wir uns auf Ihre aussagefähige Bewerbung einschließlich Foto und Angabe Ihres Gehaltswunsches. Für erste Informationen steht Ihnen unser Herr Heeschen unter der Tel.-Nr. 0 40 / 8 54 42 51 gern zur Verfügung.

NOSKE-KAESER GmbH · Schnackenburgallee 47-51 · 2 Hamburg 54

Wir sind ein im Groß-Hamburger Raum gut eingeführtes Bauunternehmen mit Schwerpunkt im Industrie- und Gewerbebau.

Zur fachkundigen Leitung einer Großbaustelle in Hamburg suchen wir kurzfristig einen

Bauleiter

sowie einen Nachfolger für unseren demnächst aus Altersgründen ausscheidenden

Oberbauleiter

Die Bewerber sollten eine abgeschlossene Fachausbildung als Ingenieur besitzen und entsprechende Erfahrung sowie die Fähigkeit zur selbständigen Arbeit mitbringen.

Voraussetzen wir die für diese Positionen erforderlichen Führungsqualitäten. Die Dotierung entspricht den Anforderungen.

Vollständige Bewerbungsunterlagen erbeten unter Z 5006 an WELT-Verlag, Postfach 10 08 64, 4300 Essen.

STELLENGESUCHE

Kaufm. Führungskraft
37 J., z. Zt. Geschäftsführer Handelsunternehmen (100 Mio.), verantwortlich für Finanzen, Rechnungswesen, Controlling, EDV und Verwaltung, sucht neue verantwortungsvolle Aufgabe im Raum Nordrhein-Westfalen.
Angeb. erb. u. 2284 an WELT-Verlag, Postfach 10 08 64, 4300 Essen.

Stellist für Heilmittel
kreativ und selbst. langjähr. DS-Berufung als Fachingenieur, sucht deutsche u. am. Marktkenntnis, versch. u. im besten Alter, sucht neue Aufgabengebiete.
Angeb. u. H 5014 an WELT-Verlag, Postfach 10 08 64, 4300 Essen.

Techn. Kaufmann
42 J., langjähr. Außendienstmitarbeiter, nicht lötlern, Vernetzung FZ 2 + 3, bevorzugt Pumpen und Armaturen.
Zuschr. u. W 5125 an WELT-Verlag, Postfach 10 08 64, 4300 Essen.

Haushälter
42 J., langjähr. vielfältige Erfahrungen im Privatbereich, Dien- und Kochkenntnis, sucht Dauerstellung.
Angebote erbeten unter N 3326 an WELT-Verlag, Postfach 10 08 64, 4300 Essen.

MANAGER AUF ZEIT
Betriebswirt, 41 Jahre
frei für
• Krisenmanagement
• Sonderaufgaben
• Übergangsleistungen
Angebote erbeten unter T 2270 an WELT-Verlag, Postfach 10 08 64, 4300 Essen.

Stellengesuche finden Sie auf den Seiten 26 und 29

Relevante Aufgabe für einen Diplom-Ingenieur (TH/FH)

Schulungsleiter

für Werkzeugmaschinen mit CNC-Technik

Wir sind ein international tätiges und führendes Unternehmen des Werkzeug- und Sondermaschinenbaus im süddeutschen Raum. Die Schulung und Unterstützung unserer in- und ausländischen Kunden im Umgang mit der modernen Maschinentechologie hat bei uns einen hohen Stellenwert. In der neu geschaffenen Position möchten wir diese Aktivitäten zentral zusammenfassen, steuern und gestalten.

Als Diplom-Ingenieur (TH/FH) der Fachrichtung Allgemeiner Maschinenbau oder Elektrotechnik sollten Sie Erfahrung aus dem Werkzeugmaschinenbau mitbringen und mit der CNC-Technik vertraut sein. Sie sollen nicht nur Maschinen-, Programmier-, Bedien-, Wartungs- und Service-Kurse in unserem Hause abhalten, sondern das Thema Schulung zu einem schlagkräftigen wie effektiven Instrument des Vertriebs ausbauen. Gute englische Sprachkenntnisse sind wegen unserer ausländischen Kunden erforderlich.

Wenn Sie diese interessante, von Eigeninitiative geprägte, sehr selbständige Aufgabe reizt, Sie dazu rhetorische, pädagogische und organisatorische Fähigkeiten bzw. Erfahrungen mitbringen, sollten wir uns kennenlernen. Ihre Bewerbung erreicht uns unter Kennziffer AB 92 über die zwischengeschaltete Anzeigenagentur der Steinbach & Partner GmbH Managementberatung, Daimlerstraße 35, 7000 Stuttgart-Bad Cannstatt. Wichtige Einzelfragen können Sie vorab gerne telefonisch unter 07 11 / 56 16 26 mit Herrn Bilman besprechen.



Steinbach & Partner GmbH Managementberatung

Werkzeug- und Sondermaschinenbau

Leiter Entwicklung

Wir sind ein renommiertes, weltweit bekanntes Maschinenbauunternehmen mit Standort im Südwesten Deutschlands.

Eingebunden in einen europäischen Konzern, stellen wir vollautomatische, überwiegend numerisch gesteuerte Werkzeugmaschinen sowie Handhabungssysteme modernster Technologie her. Für die Führung unserer Abteilung „Mechanische Entwicklung – Werkzeugmaschinen“ im Ressort Forschung und Entwicklung suchen wir einen Diplom-Ingenieur (TH/FH) der Fachrichtung allgemeiner Maschinenbau mit solider Praxis aus der Entwicklungsarbeit in einem Maschinenbauunternehmen. Neben guten technischen Kenntnissen erwarten wir, daß der neue Stelleninhaber aufgeschlossen gegenüber neuen Arbeits- und Herstellungsmethoden ist, und daß ihm Stichworte wie CAD und finite Elemente geläufig sind.

Wir bieten Ihnen die Möglichkeit, in einem dynamischen motivierten Team unsere Entwicklungsvorhaben maßgeblich und verantwortlich mitzugestalten. Entsprechend der langfristigen Orientierung der Position werden wir Sie sehr intensiv einarbeiten – damit auch eine Chance für diejenigen, die die Möglichkeit zum Vorwärtkommen nutzen möchten. Wenn Sie die oben beschriebene Aufgabe reizt, dann richten Sie bitte Ihre Bewerbung unter Kennziffer AB 93 an unsere Personalabteilung Steinbach & Partner GmbH Managementberatung, Daimlerstraße 35, 7000 Stuttgart-Bad Cannstatt, oder rufen Sie zur ersten Kontaktaufnahme Herrn Bilman unter Telefon 07 11 / 56 16 26 an. Diskretion und Beachtung von Sperrvermerken sind garantiert.



Steinbach & Partner GmbH Managementberatung

PERSONALBERATUNG 040/525784 PERSONALWERBUNG

Konstrukteure

Elektrotechnik

UNTERNEHMENSBERATUNG DR. HANS-J. KRAMER BDF

M.A.N.
GHH

MASCHINEN UND ANLAGEN

Unser Produktbereich „Bergwerksanlagen und Transporttechnik“ liefert Anlagen und Ausrüstungen für die vertikale und horizontale Förderung im Untertage-Bergbau sowie Schwerlast-Spezielfahrzeuge für die Eisenhüttenindustrie, ferner alle Arten von Radsätzen.

Für die Abteilung Fahrzeug-Konstruktion unseres Werkes Sterkrade suchen wir einen

Elektroingenieur

Das Aufgabengebiet umfaßt die Konzipierung der gesamten Fahrzeugelektrik, insbesondere die Auslegung und Berechnung von Elektroantrieben, die Erstellung von Schaltplänen, die Auswahl von Elektroaggregaten, die Abnahme von elektrischen Einrichtungen sowie die Durchführung der Zulassungsverfahren.

Wir wünschen uns einen flexiblen und einsatzbereiten Mitarbeiter, der nach Möglichkeit über Bergbau-Erfahrungen verfügt. Einem Jungingenieur mit gutem Studienabschluß geben wir die Möglichkeit zur Einarbeitung.

Wir bieten eine der Aufgabenstellung angemessene Vergütung, gleitende Arbeitszeit und sind bei der Wohnraumbeschaffung behilflich.

Wenn Sie sich für dieses vielseitige Aufgabengebiet interessieren, senden Sie bitte Ihre aussagefähigen Bewerbungsunterlagen (Lebenslauf, Lichtbild und Zeugnisabschriften, Angabe des Gehaltswunsches und des frühesten Eintrittstermins) an die Personalabteilung Angestellte.

Im Unternehmensbereich Maschinen und Anlagen der M.A.N. MASCHINENFABRIK AUGSBURG-NÜRNBERG AKTIENGESELLSCHAFT mit Werken in Nürnberg, Gustavsburg und Oberhausen-Sterkrade sind in Konstruktion, Fertigung, Vertrieb und Verwaltung rd. 10 000 Mitarbeiter tätig.

M.A.N. MASCHINENFABRIK AUGSBURG-NÜRNBERG AKTIENGESELLSCHAFT UNTERNEHMENSBEREICH MASCHINEN UND ANLAGEN – WERK STERKRADE Postfach 11 02 40 – 4200 Oberhausen 11

KRONE

Export – Vertrieb Tele-Kommunikation

Eine zukunftsorientierte Aufgabe für einen Mann, der Verantwortung und Herausforderung sucht.

Wir brauchen den berufserfahrenen Vertriebs-Ingenieur mit dem Gespür für neue Märkte. Es ist geplant, Ihnen Exportverantwortung einer Produktgruppe zu übertragen.

Wir setzen eine abgeschlossene Ausbildung im Fachbereich der Nachrichtentechnik und/oder Elektrotechnik voraus.

Auch als Wirtschaftsingenieur könnten Sie diese Aufgabe übernehmen. Selbstverständlich erwarten wir den entsprechenden technischen und kaufmännischen Background, nachweisbare Auslandserfahrungen und Akquisitionserfolge. Dazu gehören auch die Fähigkeit, großräumig zu denken und gewissenhaft im Detail zu planen und zu arbeiten.

Kooperationsfähigkeit, Einfühlungsvermögen – besonders im Umgang mit fremdländischen Geschäftspartnern – Überzeugungskraft und Glaubwürdigkeit sind wesentliche Eigenschaften für diese Position. Das Beherrschen der englischen Sprache in Wort und Schrift ist natürlich ebenso notwendig wie absolute Zuverlässigkeit. Übrigens wären die Kenntnisse einer zweiten Fremdsprache wünschenswert. Ihr Büro ist in Berlin.

Und zu uns: Wir sind ein erfolgreiches Unternehmen der Tele-Kommunikationsbranche. Mit über 2000 Mitarbeitern, Werken in Berlin und Ludwigsburg sowie Tochtergesellschaften im Ausland. Wir freuen uns, von Ihnen zu hören. Rufen Sie zur ersten Kontaktaufnahme an.

Ihre Bewerbung richten Sie bitte an die Zentrale Personalabteilung für Führungskräfte KRONE GmbH, Besenkowdamm 3-11, 1000 Berlin 37, Tel. 0 30/81 05 12 21 (Durchwahl)



ABG-Werke GmbH
Postfach 6 47
D-3250 Hameln 1
Tel. (0 51 51) 2 09-1

ABG
Straßen-
Baumaschinen

Innovationskraft, anerkannte Qualität und eine beständige, zielgerichtete Unternehmenspolitik begründen unseren internationalen Erfolg als Hersteller leistungsfähiger Baumaschinen für Neubau, Instandhaltung und Reparatur von Straßen, Flugplätzen, Eisenbahnstrecken und anderen Infrastrukturprojekten. Wir suchen den

Leiter der Produktion

der die Position des in den Ruhestand tretenden gegenwärtigen Stelleninhabers übernehmen soll.

Der Schwerpunkt der Aufgabe des künftigen Produktionsleiters liegt in der Sicherstellung einer flexiblen Kapazitätsauslastung und einer reibungslosen Betriebsorganisation. Ständige Fertigungsrationalisierung und die Verbesserung der Produktionsabläufe werden erwartet.

Die Position ist dem technischen Geschäftsführer direkt unterstellt. Wir erwarten einen gestandenen Maschinenbauingenieur mit Kenntnissen des auftragsbezogenen Maschinenbaus sowie der Fertigungsplanung und Steuerung. Hohe Flexibilität, kostenbewußtes Denken sowie kooperative, zielgerichtete Führung setzen wir voraus. Geeignet ist auch der aufstiegsbewußte Ingenieur, der bislang eine Ebene darunter in vergleichbarer Aufgabe steht. Englische Sprachkenntnisse wären von Vorteil; Idealerweise zwischen 35 und 45.

Wenn Sie diese attraktive Position herausfordert und als Lebensaufgabe reizt, erbitten wir Ihre vollständigen Bewerbungsunterlagen mit Angaben zur Einkommensvorstellung und terminlicher Verfügbarkeit an ABG-Werke GmbH, Geschäftsleitung, Postfach 6 47, 3250 Hameln 1. Wir sichern Ihnen Diskretion und Vertraulichkeit zu.

Dr. N.

Als namhaftes Unternehmen, in Norddeutschland gelegen, sind wir mit mehreren 1000 Mitarbeitern seit Jahren im elektronischen Apparatebau erfolgreich tätig. Die Basis unseres Erfolges sind das hohe Innovationspotential, der überdurchschnittliche Standard unserer Produkte und langjährige Erfahrungen mit dem daraus resultierenden Know-how.

Für unsere Zentrale suchen wir einen erfahrenen **Immobilien-Kaufmann** - gewerbliche Objekte -

Für unsere Importfirma suchen wir einen qualifizierten **Importkaufmann** - Dienstsitz Hamburg -

MANAGEMENT BERATUNG DR. M. NEWZELLA GMBH
Schloßallee 2 4406 Dreinstedfurt ☎ 0 25 08 / 10 31 + 10 32

Dr. N.

STELLENGESUCHE

Werksleiter - Dipl.-Ing.
44 Jahre, in ungek. Stellung, mit 20jähriger Erfahrung in der ergebnisorientierten Leitung von Werken mit Großflächigen Metall- und Kunststoffverarbeitung und auftragbezogener Einzelanfertigung in der Kunststoffverarbeitung (Thermo- und Duroplaste inkl. Werkzeugbau) und in Maschinen- und Anlagenbau mit CNC-Bearbeitungstechnologie, sucht neue Aufgabe als

Betriebsleiter - Werksleiter - Techn. Leiter
Ausbildung: Maschinenbaulehre - Studium Allg. Maschinenbau Dipl.-Ing. (FH) - Betriebswirt - div. Weiterbildungsmaßnahmen.
Zuschriften mit Angaben über Aufgabenbereich und Funktion erbeten unter K 5501 an WELT-Verlag, Postfach 10 08 64, 4300 Essen.

Geschäftsführer
Deutscher, 41 J., Außenhandelskaufmann, langjähr. Auslandsleiter, engl./span./franz. fließend, Aufbau und Ausbau von Vertriebsstellen, Unternehmensentwicklung, nachweisbare Erfolge als Geschäftsführer (Vertrieb, Verwaltung, Im-Export) namhafter (durch. Unternehm.) in Raum Hamburg herausragende Führungserfahrungen in Handel od. Industrie.
Angeb. erb. u. PG 48 923 an WELT-Verlag, 2000 Hamburg 96

Industrie-, Bau- und Projektkaufmann, kfm. Leiter
41 Jahre, seit April aus dem Ausland zurück, danach als kfm. Innenhandelsleiter bei einem der größten deutschen Baumaschinen- und Nutzfahrzeughersteller (Niederlande) beachtliche, nachweisbare Erfolge als Geschäftsführer (Vertrieb, Verwaltung, Im-Export) namhafter (durch. Unternehm.) in Raum Hamburg herausragende Führungserfahrungen in Handel od. Industrie.
Angeb. erb. u. PG 48 923 an WELT-Verlag, Postfach 10 08 64, 4300 Essen.

Hamburger Kaufmann
Dr. jur., 40 J., langj. geschäftstüchtige Tätigkeiten in Dienstleistungsunternehmen mit Schwerpunkten Finanzen, Personal, Organisation, Einkauf, Verkauf- und Behördenverfahren, sucht neue Aufgabe im Großraum Hamburg.
Angeb. erb. unt. P 827 an WELT-Verlag, Postf. 10 08 64, 4300 Essen.

Ich bin:
38 Jahre, verh., 3 Kinder, Speditionskaufmann, 5 Jahre Spanien für die gleiche Firma, Dispa, Aquisition, Preisgestaltung, Dolmetscher-Diplom in Spanisch, Kennis über den portugiesischen Markt und dessen Sprache. Seit 2 Jahren in Verlag tätig als Vertriebsbereichsleiter, Anzeigenverkauf per Telefon sowie zentrale Anzeigen- u. Textkontrolle. Umf. Da mein Arbeitgeber (Tochter eines Medienkonzerns) seine Prioritäten schiebt, suche ich mich zu verabschieden, in der Bundesrepublik, im Ausland oder zu reisen.
Angeb. m. Gehaltsangabe unt. U 5287 an WELT-Verl., Postf. 10 08 64, 4300 Essen.

Kaufm. Führungskraft in Spanien
Spanisch Muttersprache, vertriebsorientiert, Praxis in der Mitarbeiterführung, vertriebsmännlicher, fundierte span. Marktkenntnisse, Sprachen: Deutsch, Spanisch, Englisch, gelernt. Intern. Speditionskaufmann, mit nachweisbarem ERM-Studium in 2., vertriebsmännliche Nationalität, seit 12 J. in Spanien tätig, sucht nachweisbare Erfolge als leitender Stellung in gutem bedeutenden Speditionunternehmen, sucht ausstehende Angebote.
Angebote u. D 8010 an WELT-Verlag, Postfach 10 08 64, 4300 Essen.

Verkaufsleiter
Technischer Kaufmann, 48 Jahre, mit langjähriger Vertriebs- und Verkaufserfahrung in der Automobil- und Mineralölindustrie, Organisation, Menschenführung, Training und Großkundenbetreuung, gute engl. Sprachkenntnisse, sucht verantwortungsvolle neue Aufgabe.
Angeb. u. W 5289 an WELT-Verlag, Postfach 10 08 64, 4300 Essen.

Bank-Führungsposition
Bankkaufmann, 45 J., mit vielseitiger Erfahrung im gebankten, internationalen und nationalen Bankgeschäft, mit fundierten Kenntnissen der Kreditanalyse und marktorientierten Finanzberatung, kontaktfähig, konzeptionell denkend, auslandsfähig, mobil, Englisch fließend, sucht verantwortungsvolle, leitende Position.
Zuschriften unter X 5268 an WELT-Verlag, Postf. 10 08 64, 4300 Essen.

Forschung/Entwicklung
Privatdozent (Physikal. Chemie), Dipl.-Phys., 45, langjährige Erfahrung in Forschung und Lehre (Universität), Spektroskopie, Optik, Laser, Elektronik, EDV, gute Sprachkenntnisse: Engl., Französisch, skand. Sprachen, sucht verantwortungsvolle Position in Industrie u. Wirtschaft. Eintritt kurzfristig möglich.
Zuschriften erbeten unter T 5286 an WELT-Verlag, Postfach 10 08 64, 4300 Essen.

Organisatorin
mit Ausbildung bei der Akademie für Organisation, 5jähriger Berufspraxis im Bereich "Textverarbeitung" und Erfahrungen im Schulungsbereich und beim Redigieren von Texten
ist 31 Jahre alt
bietet Mitarbeit in Unternehmensberatung, Organisationsabteilung oder Textverarbeitung, frühestens ab 1. 1. 86.
Bitte schreiben Sie unter C 5295 an WELT-Verlag, Postfach 10 08 64, 4300 Essen.

Fachmann
für Offsetdruck, Fotozset, Repro, 39, verh., nicht ortsgewunden, sucht neue verantwortungsvolle Aufgabenbereich in einer Hausdruckerei etc. Zuschriften bitte unt. E 5297 an WELT-Verlag, Postfach 10 08 64, 4300 Essen

Schweißschingenieur
Dipl.-Ing. (FH Maschinenbau) 35 J., in ungek. Stellung, mit 11 J. tätig im Bauwesen (in verarbeitendem Industriezweig), vertriebsmännliche Nationalität, vertriebsmännliche Aufgaben, sucht nachweisbare Erfolge als leitender Stellung in gutem bedeutenden Speditionunternehmen, sucht ausstehende Angebote.
Angeb. erb. unt. U 5287 an WELT-Verlag, Postf. 10 08 64, 4300 Essen.

Gepr. Pharmareferent
35 J., ergebnisorientiert, flexibel, in ungek. Stellung, mit 11 J. tätig im pharmazeutischen Vertrieb, sucht nachweisbare Erfolge als leitender Stellung in gutem bedeutenden Speditionunternehmen, sucht ausstehende Angebote.
Angeb. u. L 5018 an WELT-Verlag, Postfach 10 08 64, 4300 Essen.

Haushälterin
Dame, 40, alleinstehend, vertrauenswürdig, krankengerechte Kenntnisse, sucht neue Aufgabenstellung.
Zuschr. u. Y 5289 an WELT-Verlag, Postf. 10 08 64, 4300 Essen.

Sekretärin
28 J., deutsch/engl. ungek. Stellung, sucht z. 1. 1. 1986 interessante Tätigkeit.
Angeb. erb. unt. N 5284 an WELT-Verlag, Postf. 10 08 64, 4300 Essen.

Unternehmensberater
Dipl.-Kfm., 37, will die Theorie wieder mit der Praxis verbinden und sucht neuen Wirkungskreis als Geschäftsführer in mittelständischen Unternehmen.
Angebote unter N 5018 an WELT-Verlag, Postfach 10 08 64, 4300 Essen.

Projektkfm.
nat. internat. Projektkaufmann, 31 J., ungek., engl. (sehr gut), Franz. (fließend), sucht neue, verantwortungsvolle Aufgabe (Copy-Abt.-Ldr.) im Exportbereich eines Industrie- oder Handelsunternehmens.
Zuschr. bitte u. W 5289 an WELT-Verlag, Postfach 10 08 64, 4300 Essen.

Pharmareferent
nicht ortsgewunden, sucht freie Mitarbeit im pharmazeutischen Bereich.
Zuschr. u. E 5281 an WELT-Verlag, Postfach 10 08 64, 4300 Essen.

Leiter der Qualitätssicherung
Zulieferer der Automobil-, Werkzeugmaschinen- und Baumaschinenindustrie/Hydraulikprodukte

Wir verfügen über ein umfangreiches Hydraulikprogramm mit den dazugehörigen elektronischen Ansteuerungen. Darunter befinden sich viele neue, zukunftsweisende Komponenten, die nach modernen Fertigungsverfahren in Serien- und Einzelfertigung hergestellt werden. Wenn es um hydraulische Antriebs- und Steuerungssysteme geht, gehören wir weltweit zu den ersten Adressen.

Unsere Kunden sind von uns seit jeher überdurchschnittliche Qualitätsstandards gewohnt. Entsprechenden Stellenwert hat deshalb in unserem Hause die Position „Leiter der Qualitätssicherung“, die dem Geschäftsführer unmittelbar zugeordnet ist. Es handelt sich um eine Führungsaufgabe mit 30 Mitarbeitern.

Als Fachmann wissen Sie am besten, was täglich zur Sicherstellung der Qualität von Ihnen erwartet wird. Hinzu kommen die Qualitätsplanung für laufende und neue Produkte sowie Zulieferer und die Kontrolle der Qualitätskosten innerhalb vorgegebener Planzahlen. Ein weiterer Schwerpunkt ist die regelmäßige Kontaktpflege zu den Hauptkunden und Lieferanten.

Unsere hohen Qualitätsstandards entsprechen unsere Anforderungen: Ingenieurstudium, DGG-Ausbildung, mehrjährige Praxis im Bereich Qualitätssicherung, praktische Erfahrung aus der Werkstoff- und Meßtechnik sowie gute Fertigungskenntnisse (idealerweise aus der Hydraulikbranche) und Führungserfahrung. Da wir international arbeiten und zu einem US-Konzern gehören, ist auch verhandlungssicheres Englisch erforderlich.

Wenn Sie unser Erster Mann in Quality and Reliability werden möchten - Standort Rhein-Main -, erbiten wir aussagefähige Bewerbungsunterlagen über die L. Kürzel PERSONALBERATUNG, Myliusstraße 15, 6000 Frankfurt 1. Frau Kürzel steht Ihnen für weitere Informationen gern telefonisch zur Verfügung: 0 69 / 72 65 52.

L. Kürzel
PERSONALBERATUNG

Leiter „Industrial Engineering“
Diplom-Ingenieur (TU/FH)

Wir sind ein weltweit tätiges Unternehmen und fertigen elektronische und elektromechanische Geräte. Firmensitz ist eine attraktive Stadt in Nordrhein-Westfalen mit hohem Freizeitwert. Die obengenannte Position umfasst folgende Schwerpunktaufgaben: ● Planung der Arbeitsgänge, Erstellung der Arbeitspläne ● Vorgabe von Planzeiten, Festlegung der Fertigungszeiten, Zeitaufnahmen ● Festlegung der Fertigungsverfahren ● Gestaltung der Arbeitsplätze im Hinblick auf Wirtschaftlichkeit, Ergonomie, Arbeitssicherheit, Bewertung ● Rationalisierung der Fertigungsmöglichkeiten und -abläufe ● kurz- und mittelfristige Produktionsplanung der technischen Kapazitäten ● Mitarbeit bei der Investitionsplanung. Von unserem zukünftigen Mitarbeiter erwarten wir den Abschluß eines Studiums der Fertigungs- oder Nachrichtentechnik, eine entsprechende Ausbildung in REFA und/oder MTM und einige Jahre Praxis in einer vergleichbaren Funktion in der Branche. Wegen unserer internationalen Verbindungen sind gute englische Sprachkenntnisse unabdingbar. Entsprechende Führungsqualitäten setzen wir voraus. Unser Vertragsangebot ist der Bedeutung der Position angemessen.

Zur Kontaktaufnahme erbiten wir Ihre Bewerbungsunterlagen (handschriftliches Anschreiben, tabellarischer Lebenslauf mit Qualifikationsdarstellung, Lichtbild, Zeugnisunterlagen) an unseren Berater, der für absolute Diskretion bürgt. Sperrvermerke werden selbstverständlich von ihm beachtet. Bitte schreiben Sie unter der Kennziffer 612 an die

EPF Dipl.-Psych. Karl Breustedt VDI Personalberatung Postfach 340209 4300 Essen 1
Telefon (02 01) 78 24 37

Namhaftes Bauunternehmen mit Niederlassungen im gesamten Bundesgebiet sucht für seine Niederlassung im Großraum Düsseldorf den engagierten, etwa 35- bis 50jährigen

kaufmännischen Leiter

Diese Aufgabe erfordert eine in der Praxis erfahrene Persönlichkeit, welche in der Lage ist, das Rechnungswesen umfangreicher Bauprojekte transparent zu gestalten und die Wirtschaftlichkeit der Bauausführung positiv zu beeinflussen. Außerdem erwarten wir gute Kenntnisse der Kostenrechnung, der Fertigungsabrechnung, der Abrechnung mit Arbeitsgemeinschaften und von allgemeinen Rechtsangelegenheiten.

Wir stellen uns als Bewerber einen Baukaufmann (Dipl.-Kfm., Betriebswirt oder Praktiker) mit mehrjähriger Erfahrung in ähnlicher Position vor, der über eine hohe Einsatzbereitschaft, einwandfreies Auftreten, Kontaktfähigkeit und die Fähigkeit zur Führung von Mitarbeitern verfügt.

Die Position ist bei Bewährung mit den erforderlichen Vollmachten ausgestattet, die Dotierung entspricht der Aufgabenstellung.

Außerdem suchen wir einen erfahrenen und einsatzfertigen

Buchhalter
(oder gelerntem Industriekaufmann)

für den Bereich Kreditoren und mit Kenntnissen in der Kostenrechnung. Wenn Sie sich für diese auf langfristige Zusammenarbeit ausgelegten Aufgaben interessieren, bitten wir um Übersendung von aussagefähigen Bewerbungsunterlagen sowie Angaben zur Einkommensvorstellung und frühestmöglichem Eintrittstermin an den von uns beauftragten Personalreferenten der Unternehmensberatung Dr. Witthaus GmbH, der auch für die strikte Einhaltung von Sperrvermerken bürgt.

Unternehmensberatung Dr. Witthaus GmbH
Personalberatung · Managementberatung · Training · Forschung
Postfach 22 13 · 4330 Mülheim a. d. Ruhr · Telefon (02 08) 7 69 63-65

Aufstieg zur kaufmännischen Führungskraft

Wir sind die Holding-Gesellschaft der Jungheinrich-Unternehmensgruppe, die zu den international führenden Herstellern gleitender Flurförderzeuge - Marke „Ameise“ - zählt. Im In- und Ausland sind wir mit selbständig arbeitenden Tochtergesellschaften vertreten.

Wenn Sie ein Examen als Wirtschaftswissenschaftler mit gutem Erfolg abgeschlossen haben, bringen Sie die besten Voraussetzungen für einen Karriere-Einstieg mit. Erste berufliche Erfahrungen vor oder nach dem Studium wären von Vorteil.

Um auch in Zukunft die Führungspositionen aus eigenen Reihen besetzen zu können, suchen wir junge

Diplomkaufleute als Management-Trainees

die einen Karriereweg im Bereich Controlling einschlagen möchten.

Das erforderliche Rüstzeug für die späteren Führungsaufgaben erlangen Sie durch eine systematische, gezielte Management-Trainee-Ausbildung, die selbständige, eigenverantwortliche Arbeiten und zusätzliche theoretische Schulungen einschließt.

Von den Führungsnachwuchskräften wird Leistungsbereitschaft und hohes Engagement erwartet. Dafür werden zeitgemäße Vertragsbedingungen und die nachweislich gute Chance geboten, in ca. 3 Jahren in eine kaufmännische Führungsposition aufzusteigen.

Wenn Sie diese anspruchsvolle Aufgabe reizt, senden Sie bitte Ihre ausführlichen Bewerbungsunterlagen an

JUNGHEINRICH UNTERNEHMENSVERWALTUNG KG
Personal- und Sozialwesen
Friedrich-Ebert-Damm 129, 2000 Hamburg 70

JUNGHEINRICH

Stellengesuche finden Sie auf den Seiten 26 und 28

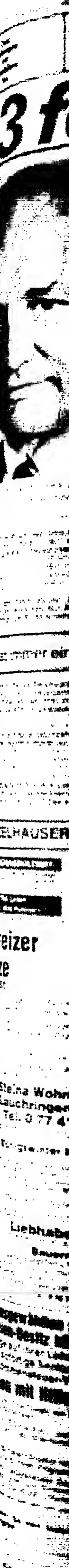

Immobilien - Kapitalien - Anzeigen

„3 fette Börsenjahre“ sind vorbei, was nun?



Hans A. Bernecker, Herausgeber des Börsenbriefes „Die Aktien-Börse“

„Start frei für 3 fette Börsenjahre“. Damit eröffneten wir im Sept. 1982 die weltweite Börsen-Hausse. Sie wurde die größte der letzten 25 Jahre!

In dieser Zeit haben sich die Börsenvermögen rd. verdoppelt. Zeit für eine kritische Zwischenbilanz. Wie geht 1986/87 dieser Trend weiter, wohin?

„Die Aktien-Börse“ hat diese Entwicklung ebenso frühzeitig erkannt wie daraus konsequent eine eigene Börsenstrategie entwickelt. Das ist die Bilanz:

- Im Juli 1982 wussten wir die damals sicherste Aktien-Prognose, die jemals existiert... Im Sept. 1982 schrieben wir folgerichtig an die Leser... Im März 1983 haben wir folgerichtig an die Leser... Im Jan./Febr. 1984 war die 1. Hausse-Phase beendet... Im Nr. 44/45 empfehlen wir für diese neue Hausse-Phase...

- Im Juni/Juli dieses Jahres haben wir diese Prognose-Tabelle erneut überprüft... In 2 Fällen haben wir uns in diesen 3 Jahren geirrt... Kaum eine Portfolio-Strategie läuft optimal...

Börsenprognosen sind kein Taktieren mit Takt! Sie behält er stehen strategische Überlegungen. So ist es für Sie zwingend, die Qualität Ihrer Berater an diesen Fakten zu messen...

Es gibt 4 Eckwerte für die Börsentrends 1986/87... Dow Jones 1750/1800? FAZ-Index 600/650? Dollar 2,60/2,70 DM? Zinsen 6% (DM)/8% (\$)?

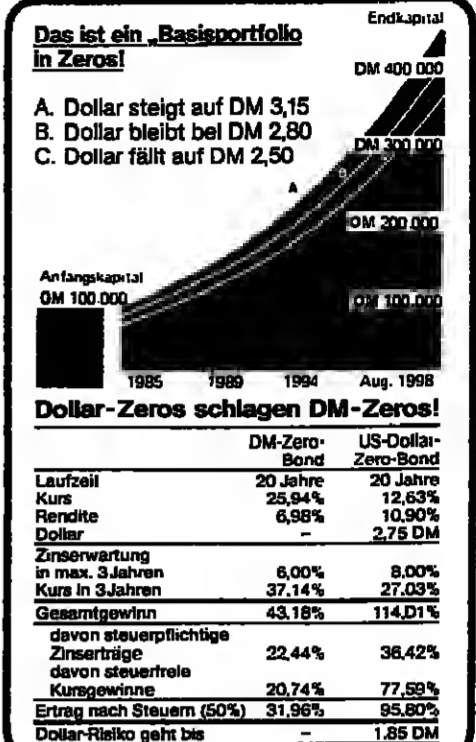

Was ist ein Börsenberater? Derjenige, der Ihnen Woche für Woche und mit sehr persönlichem Engagement sowie frei von jedem eigenem Interesse...

Die nächsten Börsenjahre erfordern also subtile Sachkenntnis und intime Markterfahrung... Die nächste Börsenphase 1987/88 wird eine sog. 'Hochleistungsphase' sein...

Subscription form for 'Die Aktien-Börse' with fields for name, address, and subscription details.

Einzelhäuser, Reihenhäuser, Bungalows, Penthouses, Villen

Schweizer Grenze Lauchringen. Zürich 30, Bad Zurzach 10 Autominuten, hier bieten wir Ihnen 8 Einfamilienhäuser in Terrassenbauweise.

Königswinter bei Bonn/Köln. Sehr gepflegte herrschaftliche repräsentative Villa, in bestem Zustand, ca. 280 m² WL, 1500 m² Grund...

Liebhabsobjekt nur 15 km bis zur Nordsee, herrl. Alleinlage, m. altem Baumbestand. Bauernhaus teilw. bis in den Giebel ausgebaut...

Durch unser vielfältiges Angebot an Immobilien... Bungalow 5 1/2 ZL, 2 Bäder m. WC, 127,5/1190 m² Vollkeller, Garage auf traumh. parkinkl. Grundstück...

Makler über 9000 Anschriften mit Telefon-Nummern der tüchtigen Immobilien- und Grundstücksmakler...

Hannover-Garbsen individual 1-Fam-Haus, freist. Landhausstil, 150 m² WL, herrl. Grdstück 800 m² v. Priv., KP DM 378 000,-

Hannover-Fußhöfchen Vollständig renov. Einfam.-Ha. voll bezugsbereit, ca. 150 m² WL, Vollkeller, beheizte Garage...

Eigentum erwerben ohne Einsatz von Eigenkapital. Auch für Sie ein lukratives Geschäft...

Appartementhaus Essen Cityrandlage, ruhig, sehr zweckmäßig, Bj. 67, guter Pflegezustand...

Bodensee - Salem Landhausbungalow, verlinkert, in 3 Ebenen, 265 m², 9 ZL, 2 Einkan., 3 Bäder...

Bungalow 5 1/2 ZL, 2 Bäder m. WC, 127,5/1190 m² Vollkeller, Garage auf traumh. parkinkl. Grundstück...

Dortmund div. Wohn- u. Geschäftshäuser bei guter Rendite, langfr. vermietet, zu verk. Bitte Exposé anfordern...

HINTER DIESEM FENSTER TAT ENRICO CARUSO SEINEN ERSTEN SCHREI. Menschen werden in Häusern geboren, sie leben, lieben und arbeiten in Häusern... DIE ENTSCHEIDUNG FÜR SICHERE WERTE. ARGENTA... WAS HABEN HENRICHS ISIDOR UND PETER H. GEMINGENAU GEMEINSAM? EIN HAUSEN ZUM KAUFEN UND ZUM VERKAUFEN.

EINZELHAUSER, REIHENHAUSER, ZINSHAUSER, GESCHAFTSHAUSER

Dr. Lübke Geschäftsbereich Grobimmobilien
Freiburg, attraktives WGH-
ausgezeichnete Mieterschaft.
Bj. 1980, Tiefgarage, Nutzfl.
ca. 383 m², Wohnfl. ca. 590 m²,
inter. Rendite DM 5 200 000,-

Stuttgart 0711 619931
Düsseldorf 0211 481027
München 089 269006
Düsseldorf-City, Geschäfts-
haus in ex. Lg. mit Ladenfl. im
EG und 6 Büros, Nutzfl. ca.
1250 m², gr. Mieter, sehr guter
Zustand DM 5 800 000,-

Schwarzwald
Herrliches Grundstück, 30,89 ar,
mit großzügiger Villa im Land-
hausstil, 446 m² Wohnfläche,
Hallenbad, Pool, Tennisplatz,
Hallenbad, der Innenaus-
bau kann noch gestaltet werden,
verkehrsgünstige Lage im Drei-
ländereck zwischen Straßburg-
Elsaß-Freiburg.
Anfragen an
Volksbank-Raffaufbank
7671 Erlenheim
Tel. 0 72 22 / 4 33-25
Herrn Zimmermann

BLUMENAUER IMMOBILIEN
Überregional und weit-
seitig durch zahlreiche
Spezialabteilungen.
Los Angeles Düsseldorf Frankfurt Hamburg Bad Soden München
001/212/258-0638 0211/452045 0 69 / 740111 040/7221461 06196/725081 089/1298031

Das Haus mit Möglichkeiten
zu vermieten oder zu verkaufen
mit
ausbaufähigen Nebengebäuden
exponierte Lage in Norddeutschland
Hamburg-Hannover
Näheres unter Z 5424 an WELT-Verlag, Postf. 10 08 64, 4300 Essen

Reihenhaus
Bj. 80, in Hildfeld/Winterberg, als
Ferienhaus oder Altersruhesitz, in
herrl. Lage, zu verkaufen. Kompl.
gediegene Einrichtung, Nachspei-
cherheizung u. Kaminofen, 5 Per-
sonen, ideales Sitzeck für Langlauf
und Abfahrt, VB 200 000,- DM.
Tel. 02 31 / 41 32 53

Reedachtkaten
Reihthöfe Landhäuser
Schweg-Holstein zw. Nord- u. Ostsee
HR-Immobilien
Tel. 0 46 24 / 28 44 od. 0 40 / 50 20 78

Kaltenkirchen
nördl. EE, exkl. villenartiges mod.
2-Fam.-Haus, Bj. 68/69, 2geschoß, Wfl.
ca. 355 m² (230 m²), GC 165 m², plus
erweit. Schwimmbad ca. 80 m², Sa-
narium, Solarium, Vollkeller, gr. Gar-
ten (4 Autos), herrl. ruh. und
schöner Gartensch. Grundstück
(partikul.) beliebt. Wohngegend,
bis HIL ca. 25 Min. (BAB A 7),
DM 695 000,-
STREIBER, MÄKLER
Telefon 0 41 81 / 54 52

GESCHAFTSHAUS
BERLIN-CITY
Beste Lage mit diversen Läden
u. Büros sowie 42 Wohnun-
gen, 65 % Gewerbesteuerer-
mäßigung, Tiefgarage, Bj. 1975, 7200
m² Nettogrundfläche, 1400-
000,- DM Mietentnahme, ca.
10 % Eigenkapitalrendite.
16 900 000,- DM Kaufpreis
Kurfürstendamm 92
1000 Berlin S1
Immobilien Tel. 030/2326041/42

Wir bieten an:
Wohn- u. Geschäftshaus
Bochum-Langendreer
Hauptstraße
Bj. 50/63, Wohn-/Nutzfl.
1523 m², Miets p. a.
95 900,- DM, Kaufpreis
900,- DM, DM 1 370 700,-

ULRICH O. DAHLKE
5148 Erkelenz - 0 24 31 / 8 00 10
- Anton-Helnen-Straße 59 -

Nutzen Sie diese renditestarke
Anlagechance mit sehr
hohen Steuervorteilen:
Mehrfamilienhaus, 24 WZ, 22 Gar., Bj. 74,
1822 m² Wohnfl., guter Zustand.
• Zentr. ruh. Lage, kl. Wohnfl.
• KP: 2 120 000,- DM, Verz. 5,5%
• Miets: 178 200,- DM p. a.
• ca. 500 000,- DM, steuerl. Abschreib-
ung 1985 mögl.
Auf Wunsch Finanzierung und örtliche
Veranschaulichung durch uns.
Fordern Sie unverbindlich unser Ange-
bot.
Dipl.-Ing. Peter Hartz
STREIBER, MÄKLER
Telefon 0 40 - 893061

Anlageobjekt
Wohn- u. Geschäftshauskomplex
norddeutscher Kurort
Mietentnahme netto 118 000,-
Jährl.
VK-Preis: 1 520 000,- DM
Angebote erbeten unter R 5240
an WELT-Verlag, Postfach
10 08 64, 4300 Essen.

Universitätsstadt Ruhrgebiet
Terrassen-Wohnungsanlage
140 Wohnungen, Wfl. 10 308 m², 40 Garagen, 50 Pkw-
Abstellplätze, Isolierverglasung, Bj. 1973, Fernhei-
zung, Kostenmiete gesamt p. a. 1 105 250,- DM ohne
Umlagen u. Heizung. Bewirtschaftungskosten p. a.
ca. 127 000,-.
Kaufpreis DM 10 850 000,-
zzgl. 3,42 % Provision
Wagner Immobilien-Gesellschaft VDM
Tunisstr. 19, 5000 Köln 1
Tel. 02 21 / 13 60 67

5-Fam.-Haus
Neubau, mbl. 270 m² Wfl. in
Winterberg, zu verkaufen.
Zuschr. erb. u. D 5384 an WELT-
Verlag, Pz. 10 08 64, 4300 Essen.

Ferien-Reihenhaus
in Büsum/Nordsee zu verkaufen.
Tel. ab 18 Uhr 8 23 81 / 6 08 42

Frankenwald - Kronach
Wohnhs. mit Laden u. Anbau
2geschoß, zentrale Lage von Priv.
zu verk. VB 129 900,- DM
Tel. 09 11 / 49 77 90

Komfort-Haus in
Braunschweig
Gehobene Ansprüche, beste
Wohnlage, 220/880 m², Kamin,
Brunnen, 3 Garagen, Abstellräu-
me u. v. von Privat.
Tel. (05 31) 3 68 18

Nähe Münster/Westf.
Komfort-Einfam.-Haus in Erho-
lungsort, Wohnfläche 115 m²,
Grundstück 500 m², weit unter
Wert für 225 000 DM von Privat
zu verkaufen.
Postf. 82 44 44, Bad Bentheim
Telefon 0 59 22-25 95

Rendite-Objekt, Bj. 85
City-Hannover, DM 185 Mio.
LOHSE, Immobilien-Makler
6064 Frosdorf 1, Tel. 0 51 35 / 56 20

Satteltuch-Winkelbauweise
am Waldrand (Hampage) in Bad
Soden-Salmsteden
Gehobene Ausstattung: Eingangsballe,
große Wohn-, Ess- und Kaminraum-
bereich, 3 Schlafzimmer, Bad, Gäste-
WC, große Terrasse, Balkon, Tennis-
platz, Teich, Pool, Sauna, Solarium,
offener Kamin.
Massivbauweise, vollwertiger Keller,
noch ausbaufähig, Grundstück 1059 m².
Verkaufspreis nur 380 000 DM.
Zuschr. erb. unter G 5431 an WELT-
Verlag, Postf. 10 08 64, 4300 Essen.

Reetgedecktes
Eichenhütchenhaus
in Heideparadies städt. u. Hamburg, 13
km im AB-Außenteil, 25 km bis Hbg.
City, 100 qm, als EW u. gr. Schwimmbad
bis 3000 m² Heideparadies mit Saunabereich
und Kaminofen. 270 m² Wfl. u. ca. 100
m² Wfl. Bj. 83, ein maltesisches Haus der
absoluten Spitzenklasse mit aufwendiger
Ausstattung (neues viel geschichtetes
250 qm alte Balken und Ständer unter),
leider wegen Verzögerung nur 1 Mio.
Zuschr. erb. u. Z 5248 an WELT-Verlag,
Postfach 10 08 64, 4300 Essen.

Reetdach
und Fachwerk hat das 1/2 Doppel-
haus in Gr. Gärten, 100 m² Wfl.
mit 2500 m² Grundstück, ca. 100
m² Nutzfl., Preis: 170 000,- DM.
Körth Immobilien, RDM
Telefon 04 51 / 39 58 71

Reedach
für Individualisten
Grdst. 3000 m², die a. Badesitz,
unverbaub. Seebad, 90 m² Wfl. u. 570
m² sehr gute Rendite durch Ver-
mietung VB 1 Mio.
Sally Selow Immobilien
Tel. 0 40 / 2 24 58 42

Reedach
für Individualisten
Grdst. 3000 m², die a. Badesitz,
unverbaub. Seebad, 90 m² Wfl. u. 570
m² sehr gute Rendite durch Ver-
mietung VB 1 Mio.
Sally Selow Immobilien
Tel. 0 40 / 2 24 58 42

Haus für Individualisten
In der Elbe, Nähe Gardelegen,
Alteinges. mit Nebengebäuden,
Doppelgarage, Grundstück in einem
Kiefernwaldchen 11 000 m², Wohn-
fläche 200 m², 3 Zimmer, Einbezug,
Kamin, Solarium, Sauna, Kamin,
Keller, off. Kamin, Außen-Schwim-
mbecken, Kaufpreis 480 000,- DM.
Zuschr. erb. u. L 5434 an WELT-Verlag,
Postf. 10 08 64, 4300 Essen.

Im Großraum Bielefeld
(Teubohrer Wald), indiv.
1-Fam.-Haus, 140 m² Wfl., Doppel-
garage, 900 m² Grdstück, Bj. 79,
aufwend. Garteneinrichtung, DM
100 000,- unter Vertriebswert v.
Priv. zu verk.
Tel. 0 52 62 / 8 10 21

Insel Fähr
2-Fam.-Haus, Strandlage, in Nie-
derrhein, ca. 180 m² Wohn-
und Nutzfl. + 20 m² ausgebaut. Dach-
geschoss (22 + WC), inkl. Garage.
Grundstück 992 m², Kaufpr. DM
695 000,- + 5% Courtage + gesetzl.
MwSt.
Ein weiteres Grundstück von ca.
1300 m², direkt am Wasser, kann
dazu erworben werden.
Immobilienbüro E. Kriewall
Postfach, 2288 Weede
Tel. 0 45 51 / 31 66

Kapitalanlage
In bester Wohnlage der Kreis-
stadt freistehende Wohnanlage
(18 WZ) von Privat zu verk.
Preisverstellung: DM 2,3 Mio.
Zi. Schwarz, Architekt
Burgweg 2, 5167 Vettweiß
Telefon 0 24 24 / 76 00

Wohnungsobjekt Berlin
Bayrisches Viertel, 2000 m² Wfl.
80 000,- DM KME p. a., KP
1 150 000,- DM, Pfeiffer-Immobilien-
Büro, Tel. 0 30 / 3 40 13 63

Nähe Uni-Stadt Oldenburg
Ein- u. Zweifamilienhäuser,
Diele, Bad, Gar., GWS-Holz, ausgebaut,
Grdst. 1000 m², Pz. DM 305 000,- v.
Priv. Tel. 0 41 86 22 45

Wohnungsobjekt Berlin
Bayrisches Viertel, 2000 m² Wfl.
80 000,- DM KME p. a., KP
1 150 000,- DM, Pfeiffer-Immobilien-
Büro, Tel. 0 30 / 3 40 13 63

Reedach
für Individualisten
Grdst. 3000 m², die a. Badesitz,
unverbaub. Seebad, 90 m² Wfl. u. 570
m² sehr gute Rendite durch Ver-
mietung VB 1 Mio.
Sally Selow Immobilien
Tel. 0 40 / 2 24 58 42

Reedach
für Individualisten
Grdst. 3000 m², die a. Badesitz,
unverbaub. Seebad, 90 m² Wfl. u. 570
m² sehr gute Rendite durch Ver-
mietung VB 1 Mio.
Sally Selow Immobilien
Tel. 0 40 / 2 24 58 42

Reedach
für Individualisten
Grdst. 3000 m², die a. Badesitz,
unverbaub. Seebad, 90 m² Wfl. u. 570
m² sehr gute Rendite durch Ver-
mietung VB 1 Mio.
Sally Selow Immobilien
Tel. 0 40 / 2 24 58 42

Reedach
für Individualisten
Grdst. 3000 m², die a. Badesitz,
unverbaub. Seebad, 90 m² Wfl. u. 570
m² sehr gute Rendite durch Ver-
mietung VB 1 Mio.
Sally Selow Immobilien
Tel. 0 40 / 2 24 58 42

Reedach
für Individualisten
Grdst. 3000 m², die a. Badesitz,
unverbaub. Seebad, 90 m² Wfl. u. 570
m² sehr gute Rendite durch Ver-
mietung VB 1 Mio.
Sally Selow Immobilien
Tel. 0 40 / 2 24 58 42

Detmold/Bad Meinberg
Fachwerkhof: dickes Eichenfachwerk, ehemalige Hofstelle, ca.
15 000 m², mit Bachlauf, 2 Teichen (Fischbesatz), alten Eichen-
und Kastanienbäumen sowie neuer Obstbaumplantzung,
teilweise Grundstücksmauern aus Bruchsteinen. Eigene
asphaltierte Zufahrt.
Torhaus mit Kamerabewachung und Sprechanlage, ca. 1000
m² Hof- und Wegerflasterung aus rotem Backstein sowie altem
Bauspachtel.
Hauptthaus: ca. 450 m² Wfl., von Grund auf neu aufgebaut, mit
2 getrennten Appartements (eig. Küche und exkl. Duschkab-
inett), durch Verbindungstür auch zur Hauptwohnung nutzbar.
Diele mit Eichendeleer und schönem Eichenoberboden, gr.
Eichenempore, wertv. Kachelofen m. Wärmelufkamin und Ka-
chelofoeneinsatz, Thekenanlage und eingebauten Eichenst-
ruppen, ges. Erdgesch. Fußbodenheizung mit italienischem
Cottoboden, G.W.C. Marmorelemente, mehrere Duschkabinen
sowie ein Wannenbad mit Hotwhirlwanne, Türen aus altem
Eichenholz mit handgeschliffenen Beschlägen. Dach-
geschoß als Fitnebraum mit Sauna und Whirlpool.
Nebenhaus: ehemaliges Leibzuchtthaus, ca. 200 m² Wfl. eben-
falls von Grund auf neu aufgebaut. Erdgesch. ca. 90 m²
Großraum (Büro, Ausstellung usw.), vom Erdgesch. über
Eichenempore ca. 100 m² Atelierwohnung, mit Schlafgalerie.
Gesamtes Objekt ist auch teilbar, da für Nebenhaus eigene
Zufahrt. Von Privat, KP DM 1,6 Mio.
Zuschriften unter C 5361 an WELT-Verlag, Postfach 10 08 64,
4300 Essen.

Für Sie verwendbar?
In einmaliger Lage von Hildesheim (ca. 30 km v. Hannover entfernt)
mit Blick auf die Stadt befindet sich auf einem ca. 3600 m² großen
peripherischen Grundstück ein exklusives Landhaus mit Nebenge-
bäuden (u. a. Garagen/Stallungen). Die Nutzfläche beträgt insgesamt
ca. 610 m². Nutzbar für private, freiberufliche, gewerbliche oder
landwirtschaftliche Zwecke. Kaufpreisforderung DM 1 950 000,-.
GÜTTLER-IMMOBILIEN RDM, Tel. 0 51 21 / 5 60 69

Gelegenheit für Großanleger
Appartementshaus bei Darmstadt, 96 Einheiten
voll vermietet, guter Zustand, insges. 3724 m² Wfl., NME DM
460 000,- p. a. von Privat ohne Maklercourtage an Privat.
VHB DM 5,8 Mio.
Anskünfte: Tel. 0 42 92 / 91 14

Hanstedt/Nordheide
Einfamilienhaus mit Einzelgarage, insgesamt 255 m² Wohnflä-
che, große Garage, 130 m² Keller, Bj. 71, konventionelle Bauweise,
Grundstück 823 m², voll erschlossen, gute Lage, Übergabe ab 1.12.85
möglich. Kaufpreisverstellung DM 625 000,-.
Näheres Angebot zu erfragen bei Volkswirtschaftliche eG,
2118 Hanstedt, Wissener Straße 4, Telefon 0 41 94 / 8 02-12.

Rarität
in Murgal (nördl. Schwarzwald)
freist. Einfam.-Haus in Ein-
zigl. u. sep. Eing. an einem
Sonnenhang in noch
unverfälschter Natur
Neubau nach biolog. Gesichts-
punkten erstellt, ca. 163 m² Wfl.,
DM 445 000,-
Informieren Sie sich bei uns!
FIBRAY
Eigenheimbau GmbH
7584 Kappelenheim, Murgal-
straße 45, Tel. 0 72 22 / 4 17 10

Reedach
für Individualisten
Grdst. 3000 m², die a. Badesitz,
unverbaub. Seebad, 90 m² Wfl. u. 570
m² sehr gute Rendite durch Ver-
mietung VB 1 Mio.
Sally Selow Immobilien
Tel. 0 40 / 2 24 58 42

Reedach
für Individualisten
Grdst. 3000 m², die a. Badesitz,
unverbaub. Seebad, 90 m² Wfl. u. 570
m² sehr gute Rendite durch Ver-
mietung VB 1 Mio.
Sally Selow Immobilien
Tel. 0 40 / 2 24 58 42

Reedach
für Individualisten
Grdst. 3000 m², die a. Badesitz,
unverbaub. Seebad, 90 m² Wfl. u. 570
m² sehr gute Rendite durch Ver-
mietung VB 1 Mio.
Sally Selow Immobilien
Tel. 0 40 / 2 24 58 42

Reedach
für Individualisten
Grdst. 3000 m², die a. Badesitz,
unverbaub. Seebad, 90 m² Wfl. u. 570
m² sehr gute Rendite durch Ver-
mietung VB 1 Mio.
Sally Selow Immobilien
Tel. 0 40 / 2 24 58 42

Reedach
für Individualisten
Grdst. 3000 m², die a. Badesitz,
unverbaub. Seebad, 90 m² Wfl. u. 570
m² sehr gute Rendite durch Ver-
mietung VB 1 Mio.
Sally Selow Immobilien
Tel. 0 40 / 2 24 58 42

Reedach
für Individualisten
Grdst. 3000 m², die a. Badesitz,
unverbaub. Seebad, 90 m² Wfl. u. 570
m² sehr gute Rendite durch Ver-
mietung VB 1 Mio.
Sally Selow Immobilien
Tel. 0 40 / 2 24 58 42

Reedach
für Individualisten
Grdst. 3000 m², die a. Badesitz,
unverbaub. Seebad, 90 m² Wfl. u. 570
m² sehr gute Rendite durch Ver-
mietung VB 1 Mio.
Sally Selow Immobilien
Tel. 0 40 / 2 24 58 42

Reedach
für Individualisten
Grdst. 3000 m², die a. Badesitz,
unverbaub. Seebad, 90 m² Wfl. u. 570
m² sehr gute Rendite durch Ver-
mietung VB 1 Mio.
Sally Selow Immobilien
Tel. 0 40 / 2 24 58 42

Reedach
für Individualisten
Grdst. 3000 m², die a. Badesitz,
unverbaub. Seebad, 90 m² Wfl. u. 570
m² sehr gute Rendite durch Ver-
mietung VB 1 Mio.
Sally Selow Immobilien
Tel. 0 40 / 2 24 58 42

Reedach
für Individualisten
Grdst. 3000 m², die a. Badesitz,
unverbaub. Seebad, 90 m² Wfl. u. 570
m² sehr gute Rendite durch Ver-
mietung VB 1 Mio.
Sally Selow Immobilien
Tel. 0 40 / 2 24 58 42

Reedach
für Individualisten
Grdst. 3000 m², die a. Badesitz,
unverbaub. Seebad, 90 m² Wfl. u. 570
m² sehr gute Rendite durch Ver-
mietung VB 1 Mio.
Sally Selow Immobilien
Tel. 0 40 / 2 24 58 42

Reedach
für Individualisten
Grdst. 3000 m², die a. Badesitz,
unverbaub. Seebad, 90 m² Wfl. u. 570
m² sehr gute Rendite durch Ver-
mietung VB 1 Mio.
Sally Selow Immobilien
Tel. 0 40 / 2 24 58 42

Reedach
für Individualisten
Grdst. 3000 m², die a. Badesitz,
unverbaub. Seebad, 90 m² Wfl. u. 570
m² sehr gute Rendite durch Ver-
mietung VB 1 Mio.
Sally Selow Immobilien
Tel. 0 40 / 2 24 58 42

Reedach
für Individualisten
Grdst. 3000 m², die a. Badesitz,
unverbaub. Seebad, 90 m² Wfl. u. 570
m² sehr gute Rendite durch Ver-
mietung VB 1 Mio.
Sally Selow Immobilien
Tel. 0 40 / 2 24 58 42

Reedach
für Individualisten
Grdst. 3000 m², die a. Badesitz,
unverbaub. Seebad, 90 m² Wfl. u. 570
m² sehr gute Rendite durch Ver-
mietung VB 1 Mio.
Sally Selow Immobilien
Tel. 0 40 / 2 24 58 42

Alte Mühle
großzügiges Anwesen. Vor 7 Jahren mit großem Aufwand
renoviert. Ca. 450 m² Wohnfläche, Einzelgarage, beheiztes
Schwimmbad, Sauna, großzügiger Garten, ca. 2 Morgen
Hauswiese. - Stallteil: 8 großzügige Boxen, Innenhof, Sattel-
u. Futterkammer, Reithalle, Allwetter-Reitplatz (20x60), Wa-
genremise für Pferdetransporter. Angrenzend ca. 8 ha Land,
teilweise Wälder, eigene Geländestrecke mit Teich und vielen
interessanten Geländesprüngen und großem Springplatz mit
gewachsenem Sandboden.
Dieses einmalige Anwesen, leicht erreichbar von Frankfurt (ca.
40 Min.), Mainz (ca. 25 Min.), Mannheim (ca. 15 Min.), steht
zuna Verkauf oder zur Vermietung.
Zuschr. umt. C 5405 an WELT-Verlag, Postfach 10 08 64, 4300 Essen

ÄRZTEHAUS BERLIN-CITY
12 Praxen, Nutzfläche 2200 m², 10-Jahres-Mietverträge voll inde-
ziert, hohe Steuervorteile, Netto-Rendite 7%, Kaufpreis 4,8 Mio.
DM.
Weitere Objekte auf Anfrage.
Dr. Schorn Immobilien RDM, Am Reihersbruch 27
4048 Grevenbroich 5, Tel. 0 21 82 / 20 43

Traumhaus, herrschaftliche Villa im Süden
Düsseldorfs
Südhanglage, Bj. 1981, Grundstück 708 m², Luxusausstattung, steu-
erlich 2-Fam.-Haus, Hauptwohnung 255 m², sep. Einliegerwohnung
175 m², 3 Garagen, Kaufpreis 1,3 Mio. DM.
Dr. Schorn Immobilien, RDM, Am Reihersbruch 27
4048 Grevenbroich 5, Tel. 0 21 82 / 20 43

Traubungalow in Diez bei Limburg
In zauberh. Wohnlage befindet sich dieses luxuriöse 2-Fam.-
Anwesen (auch geeg. f. Wohn/Praxis) mit Kaminzimmer,
Treppenhausturm, gedeckter Freisitz, 100 m² gr. Terr., reine
Wfl. 230 m², Gesamtareal 1300 m², Dopp.-Gar., herrl. Fernbl., 5
km zur BAB Köln-Frankf., KP DM 980 000,-.
Ursula Fricke, Immobilienvermittlung, Fichtenstr. 3
6299 Hohenstein 4, Tel. 0 61 28 / 17 75

6-Familien-Haus in Lüneburg
Erbbaurecht in guter Wohnlage, ca. 430
m² Wfl., Vollkeller, EGZ-Grundstück,
Mietentnahme DM 200 000,- p. a., Kauf-
preis DM 850 000,-.
LMS Immobilien GmbH
Lüneburg, Am Sande 4
Telefon 0 41 51-42 52

Fünf-Fam.-Haus
Bad Neuenahr, Kurzentrum, zu
verk., DM 560 000,-.
Zuschr. unter U 5345 an WELT-
Verlag, Postfach 10 08 64, 4300
Essen.

Gelegenheit!
900 m² Ufergrundstück Möh-
see, bebaut mit 1- bzw. 2-Fam.-
Haus, Topzustand, beste Aus-
stattung, VB 1,05 Mio. DM.
Angebote unter Y 5423 an WELT-
Verlag, Postfach 10 08 64, 4300
Essen.

Grünitz/Ostsee
Voo Privat an Privat: Bungalow mit
herrlichem Grundstück,
Bestzustand, ruhige Wohnlage,
Wfl. ca. 85 m², zu verkaufen VB:
375 000,- DM.
Zuschriften unter X 5422 an WELT-
Verlag, Postfach 10 08 64,
4300 Essen.

Bad Sachsa/Südharz
Individuelles 1-Fam.-Haus, Bj.
30, Wfl. 180 m², Garten m. altem
Baumbestand, 1200 m² in ruh.
sonniger Lage, 2 SB-Balk., 2 Ge-
raren, ausbaufähige Dach-
geschoß, VB DM 380 000,-.
Tel. 0 55 23 / 83 63

Bauernhaus - Schwarzwald
in Landhausstil, herrl. Lage,
selten schönes Süd-West-Fa-
norama, Befugnis im schön-
sten Teil d. Südschwarzwalds,
Krs. Emmendingen, gro-
ßes gepfl. Grundstück, Neben-
gebäude, Sauna, Schwimmbad
etc., 30 km v. Freiburg einm.
Gelegenheit, DM 1,9 Mio.
Zuschr. u. C 5387 an WELT-
Verlag, Postf. 10 08 64, 4300
Essen

Hamburg
Wendisch-Neubau
Mehrfam.-Hs., 3 WE, Bj. 87,
Grdst., 790 m², ges. Wfl. 372 m², 3
Gar., hervorr. Ausst., Pentho-
sing, m. ca. 120 m² frei bebau-
bar, KP 1 285 000,-.
Alleinverkauft durch:
Käthe Röger
Hannover, T. 21 33 47 21 10
2000 Hamburg 74, Oberstraße 3

Unter 10facher Nettomiete
mehrere Wohn- und Gewerbe-
objekte zu verkaufen!
Immobilienberatung Schmidt
Tel. 0 40 / 8 99 35 62

Bad Briesitz/Elbe
Freistehendes Einfam.-Haus mit
Einliegerwohnung, Grundstück 1100
m², Wfl. 196 m², sonnige ruhige
Lage, Bj. 88, Bestzustand, von Priv.
Verkauf, Preis VB, Makler zwecklos.
Tel. 0 2 31 / 73 40 od. unter D 5378
an WELT-Verlag, Postfach 10 08 64,
4300 Essen.

Bad Pymont
Waldschlossanlage, 150 m² Wfl., Areal
670 m², 22 Gar., Doppelverm., 2 Ge-
raren, geborene Anwesen, DM 385 000,-
IBF-Immobilien
Telefon 0 32 31 / 28 21 22

Insol Fähr
Grdst. 68 000,-, Wfl. 128 000,-, Freizeits-
objekt 200 000,-, HANSA, Tel. 045 91 88 77 oder
045 91 75 75 DM

Dithmarschen /
Nordfriesland
Ruhig gel. Landhaus, Besthöfe u.
Ländereien, Reedachhäuser, Ein-
u. Mehrfam.-Hs., Eigenheimwohnungen,
Pz.: 80 000 bis 700 000 DM
Immobilien F. Paulsen, Dipl.-Ing.
2261 Ströbelberg, Tel. 0 43 37 / 23

Günstiger geht es nicht!
nur 2,2% Verzinsung, Wert von heute gel. für
Kaufschub, 22 Jahre fest, 2 Jahre
dann an eigenem (Kaufschub)
Abschreibung, 20 Jahre Hamburg 20
(Überschuss), 30 Jahre Hamburg 20
Telefon 040 740 33, Ad. Ad. 24 72 71

Hamburg-Marienthal
Repräsent. gepfl. Altbau-Villa,
beste Bausubstanz, 380 m² Wfl.,
auch als 3-Fam.-Haus nutzbar,
herrl. Parkgrund mit alt. Baum-
bestand, DM 890 000,-, VB
Sonntag Immobilien, VOM
NH, Mönchberger, 10 040/321585

Wuppertal, Randlage
En-Bloc-Verkauf der letzten
12 ETW
in einer Wohnanlage des Baujah-
res 1970, insgesamt 948 m²
Grundfläche, p. a. 65 172,-, KP DM
1 150 000,-, gleich ca. 1 200,-/m²,
Wohn-Wohnungsbau, Haas/Elhd.,
Tel. 0 21 29 / 57 98

Wir wissen weiter
Ein Juwel in Baden-Baden
Jugendstilvilla
in ruhiger Zentrumslage, Top-Aussicht,
Parkgrundstück, Kaufpreis: DM 2 200 000,-
Edelstein-Pavillon
in biedermeierlicher Lage, 143 m² + Ter-
rasse 90 m²
Kaufpreis DM 670 000,-
Spezialangebote
als Bürohaus in verkehrsgünstiger Lage.
300 m² Nutzfläche
Kaufpreis: DM 850 000,-
LBS Immobilien GmbH
Beratungsbüro: 7570 Baden-Baden
Gartenstraße 13
Tel. 0 72 21 / 21 07

LBS
IMMOBILIEN
GMBH

LBS
IMMOBILIEN
GMBH

Vertriebsgruppe
für interessantes Objekt in Ber-
lin-Charlottenburg gesucht.
Tel. 0 31 21 / 1 22 69

Westerland/Sylt
Doppelha.-Einfam., Freisenstil,
Süd-West-Lage, 2-3 Appts., zu
verkaufen.
Tel. 0 46 51 / 75 29

Bad Oynewhausen
Zentrum, Kurpark, nettes
2-Fam.-Haus (1920), ca. 200 m²
Wfl., Objekt weit freigestellt.
KP: DM 275 000,-.
F. Baier KG, Immobilien, Postf.
49 78, Bad Oynewhausen, Tel.
0 57 21 / 2 52 84

Bei Itzehoe
Exkl.-Wohnhaus auf dem Lande
(exkl. Ausst.), Pferdestall, mögl.
Gebäude f. Wohnwagen, Boote
usw., vorhanden, VB 300 000,-
von Privat.
Tel. 0 48 92 / 3 56

BODENSEE-HEGAU
Exklusives Südhanghaus
unverb. Panoramablick, abt. ruhig,
1200 m² Grund m. Blüten, Sträu-
chern, Obst. Bauj. 61/74, total neu
ausgebaut, 10 Zimmer, 10 Bäder,
Holl. Wfl. 285 m², 14 Räume, 3 Bäder,
3 sep. WC, gr. Terrasse u. gr. Balkon,
Hallenbad, Gartenbad, 4 Garagen,
Garten Orbeinickel, oder 10 Bäumen, 2
City, Günt. Verkehr, (SAS, Fernzög-
lich 1 km, Airport 40 km.) Sowohl f.
Alleinbenutzer oder Teilvermietung
oder ET-Wohnungen konzipiert. Ex-
posit. vorh. Umstände, v. Privat nur
750 000,- DM.
Zuschriften erbeten unter B 5250 an
WELT-

GEWERBLICHE RÄUME

Das neue Einkaufszentrum des Sauerlandes

WALDSTADT ZENTRUM Iserlohn



Der Standort

ca. 100 000 Einwohner
ca. 240 000 Käufer im Einzugsgebiet
ca. 10 % Pro-Kopf-Kaufkraft über Bundesdurchschnitt
ca. 1.400 Mrd. DM Marktvolumen im Einzugsbereich
ca. % 630 Mio DM = nur 45% Bindungsquote
ca. 800 Mio DM Kaufkraftabfluß

Das Einzugsgebiet mit 240000 Käufern



Der Magnet

Plaza-SB-Warenhaus
ca. 11.000 m² Bruttofläche (vermietet)

Das Mietangebot

Weitere Gewerbeflächen für Einzelhandel, Dienstleistungen, Freizeit, Gastronomie, Hotel etc. von 20 m² bis 14 000 m² zu vermieten.

Das Projekt

Multifunktionales innerstädtisches Einkaufszentrum
ca. 25 000 m² Gewerbeflächen
ca. 33 öffentlich geförderte Mietwohnungen
Parkhaus mit ca. 650 Kfz-Stellplätzen

Eröffnung Herbst 1987

BONNGRUND TREUHAND- UND VERWALTUNGS GMBH

Bernhardstraße 23-25
5300 Bonn-Oberkassel
Telefon 02 28/44 96-0
Telex 886 468 bogr d
Telefax 02 28/44 00 26

Bremen-City - Fußgängerzone

Ab 15. Februar 1987 zu vermieten in Lage 19 800 m² Verkaufsfld. über 3 Etagen, 10 m Straßenfront, Passage.
Zuschr. erb. unter K 5433 an WELT-Verlag, Postfach 10 08 64, 4300 Essen.



Modernes Büro- und Geschäftshaus in Sauerland, gute Geschäftslage, 6 Etagen, Nutzfläche 2000 m², 2 Treppenhäuser, Aufzug, sehr Absegerflächen zu vermieten oder zu verkaufen
Wert: 3 Millionen
Verkaufspreis: 2 Millionen
HEINRICH BALLER GMBH
Substanzstr. 41, 6900 Saarbrücken 3
Tel. 06 61 / 5 22 32 oder 0 68 41 / 37 42

Köln-Mülheim

Jeweils ca. 2000 m² Büro- bzw. Lagerflächen mit anschließendem Hochregallager (Grundfläche 500 m²) in verkehrsgünstiger Lage mit unmittelbarem Autobahnanschluss zu vermieten. Verkauf nicht ausgeschlossen.
Anfragen Mo.-Fr. unt. Telefon 02 21 / 4 8 55 74, Herr Reimler.

Arztpraxis

280 m², Raum 4700 Hamm, Fertigstellung 1. 5. 86, bes. geeignet f. Zahnarzt, Zuschriften unter K 5434 an WELT-Verlag, Postfach 10 08 64, 4300 Essen.

Hamburg - Neugraben - Zentrumslage

Gewerbeploek, Neubau für alle Branchen geeignet. 720 m² NfL, 30 m Schaufensterfront, großer Parkplatz, sofort zu vermieten ohne Courtage.
Telefonisch zu erreichen unter 0 41 31 / 3 50 44

Wir vermieten

in unseren Bürogebäude in der Innenstadt Hannover (Nähe Bahnhof und Nähe Landgericht) folgende Büroräume:
EG 144 m²
1. OG 142 m²
2. OG 422 m²
Interessenten wenden sich bitte an:
Intergrund KG, Abt. Grundstücksverw.
Gräfstr. 5, 5000 Köln 20, Tel. 02 21 / 57 79-2 16

Objektinhaber vermietet

Ort: Münchener Stadtgebiet und Umland, beste Verkehrsverbindungen (U/S-Bahn, Autobahn, Flughafen).
Art: Verwaltungs-, Büro-, Gewerbe-, Industrieobjekte.
Größen: 5 500 m² - 57 000 m² Netto-Nutzfläche.
Baubeginn: 1986, Fertigstellung 1987.
Bitte Kontaktaufnahme unter U 4631 an WELT-Verlag, Postfach 10 08 64, 4300 Essen.
Maklerangebote werden nicht berücksichtigt!

Wir suchen Räume für Verkaufsniederlassungen

in NW und Niedersachsen.
Voraussetzungen:
günstige Verkehrslage (leicht zu finden)
Zubringer AB, mögl. Ausfallsstraße auch außerhalb
auch Stadt- oder Dorfmitte
Größe 1500 bis 3000 m²
reichlich Parkplätze
günstiger Mietpreis - ohne Ausstattung vorhandene Einzelhandelsgenehmigung

seit 1898 - Bessmann

bevorzugt:
Raum Münster
Bielefeld-Minden
Dortmund-Ruhrgebiet
Hannover
die blaublauen Schneider
Kleidungsfabrik Bessmann
am Gütersloher Flugplatz
4834 Harsewinkel 2
Ruf 0 52 47 - 8 00 51
Heiner Bessmann KG

Ladenlokal

Köln-City, gute Lage, 470 m² - auch teilbar ab 1. 1. 1986 (evtl. früher) günstig zu vermieten
Telefon 02 21 / 23 51 41

Büro/Ausstellung

moderne, tolle Räume, Parkplatz am Haus, ca. 118 m² - 620 m², Aufhebung nach Wunsch möglich.
Tel. 02 21 / 5 22 32 oder 0 68 41 / 37 42

100 m² Büroräume Bad Sulze

Beste Ausstattung, Parkpl., zentrale Lage, Miete DM 80,-.
Tel. 0 21 51 / 5 95 97

KREFELD

Ladenlokal, Ostwall, beste Lage, ca. 230 m² zu vermieten.
Tel.: 0 21 51 / 5 95 97

Brennpunkt-Reinickendorf

Anschluß Stadtautobahn, Nähe Flughafen Büro- / Praxisräume 275 m², Laden 109 m² vermietet Tel. 0 38 / 4 90 62 15, ab Montag

Dr. Kott & Partner

Provisionfrei zu vermieten
Düsseldorfer Büro-Stagen ab 500 m² in einem der schönsten Düsseldorfer Bürohäuser (Bürobezugs) Miete DM 17,50/m² + MwSt. + NK, Lagerflächen können angemietet werden!
Ratzen
Nähe Flughafen, Lohsestr., Gewerbestandortbesitz nur 340,- ab 220 m², Preis DM 14,50/m² + MwSt. + NK.
Tel. 02 21 / 98 92 46

Arztpraxen

7630 Lehr - Stadtmitte
Alle Fachrichtungen
Langfristig zu vermieten. Bezug Sommer 1986, Gemindert eigene Parkplätze, Tiefgarage und Aufzug vorhanden.
Hermann Haas, Postf. 208
7896 Waldkirch, Tel. 0 78 311 71 10

Wir suchen bundesweit für Filialunternehmen

- in Städten ab 60 000 EW zu mieten oder zu kaufen
Ladenlokale und Geschäftshäuser in Fußgängerzonen
ROSIG + PARTNER
MANAGEMENT AG - ESSEN
4300 Essen, L.P. - anr. 143-145
Tel. 02047200
Hilber-Hof

Detmold - Fußgängerzone

Modernes Ladenlokal in Laurl. (Lange Straße), Nähe Marktplatz, Neubau 1983, EG + 1. OG: ca. 150 m².
Wortmann KG, Internationale Schuhproduktionen
Klingenbergstr. 1-3, 4930 Detmold, ☎ (0 52 31) 6 05 - 00

5600 Wuppertal

Gewerbefläche, ca. 3000 m² m. Büro ca. 200-300 m², guter Gebäudefundament, zentrale Lage, Autobahnabfahre (1 km) zu vermieten od. zu verk.
Zuschr. u. S 5385 an WELT-Verlag, Postfach 10 08 64, 4300 Essen.

Raum Montabaur

ab Februar 86, 2000 m² Lager- bzw. Produktionshalle zu vermieten.
Teilvermietung od. Kompensationsgeschäft mögl.
Zuschr. u. S 5386 an WELT-Verlag, Postfach 10 08 64, 4300 Essen.

Ladenlokale

ca. 80 m² im Einkaufszentrum gesucht, Zuschriften unter B 5429 an WELT-Verlag, Postfach 10 08 64, 4300 Essen.

Umsatzstarker Apothekenstandort

(ca. 2 Mio. DM) beste Lage in attrakt. Großstadt zu vergeben.
Qualifizierte aktuelle Standortanalyse. In Lage, bietet überdurchschnittlichen, langfristig gesicherten Umsatz. Anmietung langfristige gesichert. Nähere Informationen:
Vier Breiter GmbH Unternehmensberatung
Häuserkampstr. 51, 5100 Aachen, Tel. 02 41 / 2 58 51-53

DM 15,-

per m². Neubau, moderne Büroräume im Zentrum Frankfurt, von 100 - 3000 m², teilbar, vom Eigentümer sofort zu vermieten.
Tel. 0 69 / 23 31 57 oder 0 61 05 / 62 65

2240 Heide

(ca. 21 000 Einwohner)
1500 bis 180 m²
beste Geschäftslage, FG, zu vermieten.
M-M City Immobilien GmbH
2300 Flensburg, Mollstr. 26
Tel. 04 61 / 5 19 78, Ex 22 763

Velbert - Schnittpunkt Düsseldorf, Wuppertal, Essen und Bochum

1000 Meter zum Autobahnzubringer
60 000 m² Grundstück, voll erschlossen
30 000 m² Hallenfläche
Beste Bausubstanz, zum Teil Lastenaufzüge mit Großstapler befahrbar, Entsprechend Ihrem Bedarf einische Trennung der Bauabschnitten.
Sie sollten sich unbedingt über dieses Angebot informieren.
Wir werden dann bei Interesse auf Ihre Vorstellungen eingehen. Die Mietpreisvorstellungen sind außerordentlich günstig.
Angebote erbeten unter K 5411 an WELT-Verlag, Postfach 10 08 64, 4300 Essen.

Fußgängerzone Hagen

Ladenlokal, 970 m² + NR, 2 Etagen, gr. Front, DM 15 000,- mtl.

Ladenlokal

1a Lage Fußgängerzone in Lev-Ostheim, 400 m² auf 2 Etagen, evtl. auf 550 m² zu erweitern. Anfang 86 zu vermieten.
Zuschr. erb. unter W 5355 an WELT-Verlag, Postfach 10 08 64, 4300 Essen.

BUNDESWEIT TÄTIGES FILIALUNTERNEHMEN sucht zur Errichtung neuer Filialen

LADENLOKALE
von 120-300 m² Verkaufsfläche zur Anmietung (evtl. zum Kauf).
Standorte: Citylagen, Cityrandlagen, Einkaufszentren, Stadtteilagen
In Städten und Gemeinden ab 5000 EW.
WIR BIETEN LANGFRISTIGEN MIETVERTRAG ZU ABSOLUTEN SPITZENBEDINGUNGEN.
Angebote unter T 4999 an WELT-Verlag, Postfach 10 08 64, 4300 Essen.

Fußgängerzone Soest

Ladenlokal, 280 m² rechteckige Baugegr., gr. Front, DM 38 500,- mtl.
Hans Lerner NE Immobilien RHM
Badstr. 6, 5800 Hagen
Tel. 0 23 31 / 2 60 11

Massivbau-Halle

vielseitig nutzbar
Leonberg, dir. an BAB-Ausfahrt Stuttgart-West.
400 m², heller, trockener, 4,50 m hoher Raum, hohe Bodenbelastbarkeit, Rampe, großer Parkplatz. Ab 1/86 zu vermieten.
Auf Wunsch können Tätigkeiten übernommen werden.
Telefon 0 71 52 / 4 80 73 od. 0 71 52 / 2 21 42.
Zuschriften erbeten unter H 5432 an WELT-Verlag, Postfach 10 08 64, 4300 Essen.

LADENLOKALE

von 120-300 m² Verkaufsfläche zur Anmietung (evtl. zum Kauf).
Standorte: Citylagen, Cityrandlagen, Einkaufszentren, Stadtteilagen
In Städten und Gemeinden ab 5000 EW.
WIR BIETEN LANGFRISTIGEN MIETVERTRAG ZU ABSOLUTEN SPITZENBEDINGUNGEN.
Angebote unter T 4999 an WELT-Verlag, Postfach 10 08 64, 4300 Essen.

Fußgängerzone Soest

Ladenlokal, 280 m² rechteckige Baugegr., gr. Front, DM 38 500,- mtl.
Hans Lerner NE Immobilien RHM
Badstr. 6, 5800 Hagen
Tel. 0 23 31 / 2 60 11

Massivbau-Halle

vielseitig nutzbar
Leonberg, dir. an BAB-Ausfahrt Stuttgart-West.
400 m², heller, trockener, 4,50 m hoher Raum, hohe Bodenbelastbarkeit, Rampe, großer Parkplatz. Ab 1/86 zu vermieten.
Auf Wunsch können Tätigkeiten übernommen werden.
Telefon 0 71 52 / 4 80 73 od. 0 71 52 / 2 21 42.
Zuschriften erbeten unter H 5432 an WELT-Verlag, Postfach 10 08 64, 4300 Essen.

LADENLOKALE

von 120-300 m² Verkaufsfläche zur Anmietung (evtl. zum Kauf).
Standorte: Citylagen, Cityrandlagen, Einkaufszentren, Stadtteilagen
In Städten und Gemeinden ab 5000 EW.
WIR BIETEN LANGFRISTIGEN MIETVERTRAG ZU ABSOLUTEN SPITZENBEDINGUNGEN.
Angebote unter T 4999 an WELT-Verlag, Postfach 10 08 64, 4300 Essen.

Fußgängerzone Soest

Ladenlokal, 280 m² rechteckige Baugegr., gr. Front, DM 38 500,- mtl.
Hans Lerner NE Immobilien RHM
Badstr. 6, 5800 Hagen
Tel. 0 23 31 / 2 60 11

Massivbau-Halle

vielseitig nutzbar
Leonberg, dir. an BAB-Ausfahrt Stuttgart-West.
400 m², heller, trockener, 4,50 m hoher Raum, hohe Bodenbelastbarkeit, Rampe, großer Parkplatz. Ab 1/86 zu vermieten.
Auf Wunsch können Tätigkeiten übernommen werden.
Telefon 0 71 52 / 4 80 73 od. 0 71 52 / 2 21 42.
Zuschriften erbeten unter H 5432 an WELT-Verlag, Postfach 10 08 64, 4300 Essen.

LADENLOKALE

von 120-300 m² Verkaufsfläche zur Anmietung (evtl. zum Kauf).
Standorte: Citylagen, Cityrandlagen, Einkaufszentren, Stadtteilagen
In Städten und Gemeinden ab 5000 EW.
WIR BIETEN LANGFRISTIGEN MIETVERTRAG ZU ABSOLUTEN SPITZENBEDINGUNGEN.
Angebote unter T 4999 an WELT-Verlag, Postfach 10 08 64, 4300 Essen.

Fußgängerzone Soest

Ladenlokal, 280 m² rechteckige Baugegr., gr. Front, DM 38 500,- mtl.
Hans Lerner NE Immobilien RHM
Badstr. 6, 5800 Hagen
Tel. 0 23 31 / 2 60 11

Massivbau-Halle

vielseitig nutzbar
Leonberg, dir. an BAB-Ausfahrt Stuttgart-West.
400 m², heller, trockener, 4,50 m hoher Raum, hohe Bodenbelastbarkeit, Rampe, großer Parkplatz. Ab 1/86 zu vermieten.
Auf Wunsch können Tätigkeiten übernommen werden.
Telefon 0 71 52 / 4 80 73 od. 0 71 52 / 2 21 42.
Zuschriften erbeten unter H 5432 an WELT-Verlag, Postfach 10 08 64, 4300 Essen.

LADENLOKALE

von 120-300 m² Verkaufsfläche zur Anmietung (evtl. zum Kauf).
Standorte: Citylagen, Cityrandlagen, Einkaufszentren, Stadtteilagen
In Städten und Gemeinden ab 5000 EW.
WIR BIETEN LANGFRISTIGEN MIETVERTRAG ZU ABSOLUTEN SPITZENBEDINGUNGEN.
Angebote unter T 4999 an WELT-Verlag, Postfach 10 08 64, 4300 Essen.

Fußgängerzone Soest

Ladenlokal, 280 m² rechteckige Baugegr., gr. Front, DM 38 500,- mtl.
Hans Lerner NE Immobilien RHM
Badstr. 6, 5800 Hagen
Tel. 0 23 31 / 2 60 11

Massivbau-Halle

vielseitig nutzbar
Leonberg, dir. an BAB-Ausfahrt Stuttgart-West.
400 m², heller, trockener, 4,50 m hoher Raum, hohe Bodenbelastbarkeit, Rampe, großer Parkplatz. Ab 1/86 zu vermieten.
Auf Wunsch können Tätigkeiten übernommen werden.
Telefon 0 71 52 / 4 80 73 od. 0 71 52 / 2 21 42.
Zuschriften erbeten unter H 5432 an WELT-Verlag, Postfach 10 08 64, 4300 Essen.

LADENLOKALE

von 120-300 m² Verkaufsfläche zur Anmietung (evtl. zum Kauf).
Standorte: Citylagen, Cityrandlagen, Einkaufszentren, Stadtteilagen
In Städten und Gemeinden ab 5000 EW.
WIR BIETEN LANGFRISTIGEN MIETVERTRAG ZU ABSOLUTEN SPITZENBEDINGUNGEN.
Angebote unter T 4999 an WELT-Verlag, Postfach 10 08 64, 4300 Essen.

Fußgängerzone Soest

Ladenlokal, 280 m² rechteckige Baugegr., gr. Front, DM 38 500,- mtl.
Hans Lerner NE Immobilien RHM
Badstr. 6, 5800 Hagen
Tel. 0 23 31 / 2 60 11

Massivbau-Halle

vielseitig nutzbar
Leonberg, dir. an BAB-Ausfahrt Stuttgart-West.
400 m², heller, trockener, 4,50 m hoher Raum, hohe Bodenbelastbarkeit, Rampe, großer Parkplatz. Ab 1/86 zu vermieten.
Auf Wunsch können Tätigkeiten übernommen werden.
Telefon 0 71 52 / 4 80 73 od. 0 71 52 / 2 21 42.
Zuschriften erbeten unter H 5432 an WELT-Verlag, Postfach 10 08 64, 4300 Essen.

UNTERNEHMENSVERKAUFE

Ans Altersgründen zu verkaufen od. zu verpachten

Messerram Düsseldorf
Unternehmen f. Anstellungsverwaltung, Delco-Herstellung u. Service, mit eigenem Siebdruck - 8 Mitarbeiter, 1300 m² mod. Betriebs-, Lager-, Büro- u. Sozialräume, Thermovergl., Fußbodenheizung, Garagen-Parkplätze, Bauj. 80, Gebäude u. Betrieb auch getrennt als Rendite.
Zuschr. erb. u. N 5870 an WELT-Verlag, Postf. 10 08 64, 4300 Essen.

Golf hat Zukunft

Erfolgreich eingeführte Marke im Golfsportbereich im Handelsunternehmen oder Einzelteiler zu verkaufen inkl. Warenlager, Kundenkartei etc. Verkaufspreis: VB.
Angeh. u. L 5390 an WELT-Verlag, Postfach 10 08 64, 4300 Essen

Handels-GmbH im Militärbereich

zu verkaufen. Chance zur Selbstständigkeit für ehemalige Bundeswehrangehörige. Sehr ausbaufähiger Markt sowie extrem große Handelsmöglichkeiten inkl. Warenlager, Kundenkartei etc. Verkaufspreis: VB.
Ang. erb. u. K 5389 an WELT-Verlag, Postf. 10 08 64, 4300 Essen.

Bauschlosserei

im Großraum Wuppertal
seit 20 Jahren bestens eingeführt, fester Facharbeiterstamm, einschl. Grundstücke, Gebäuden und kompl. Einrichtung zu verkaufen.
Anfragen erbeten unter Z 5389 an WELT-Verlag, Postfach 10 08 64, 4300 Essen.

Großhandel mit Lebensmittel- u. Gastronomiebedarf

im norddeutschen Raum, Umsatz 6 Mio. DM, aus familiären Gründen zu verkaufen, VB 2 Mio. DM inkl. Warenbestand. Angebote mit Kapitalnachweis unter V 5420 an WELT-Verlag, Postfach 10 08 64, 4300 Essen.

Möbelwerkstätten u. Möbellager

in Südniedersachsen abzugeben (altershalber). Mit mod. Maschinenpark, erkl. Kundenstamm vorh., DM 150 000,- (VB).
Ang. u. U 5387 an WELT-Verlag, Postfach 10 08 64, 4300 Essen.

Existenz auf der Insel Helgoland

Wohn- und Geschäftshaus in bester Geschäftslage auf der Zoll- und steuerfreien Insel Helgoland zu verkaufen.
Angeh. u. W 5377 an WELT-Verlag, Postfach 10 08 64, 4300 Essen.

GESUCHE

Solvente Unternehmen mit Grundbesitz (keine Mieträume) zu kaufen gesucht.
Edwards-Immobilien, 5380 Bonn
Eodenicher Str. 271, ☎ 02 28 / 61 33 09

GESUCHE

Solvente Unternehmen mit Grundbesitz (keine Mieträume) zu kaufen gesucht.
Edwards-Immobilien, 5380 Bonn
Eodenicher Str. 271, ☎ 02 28 / 61 33 09

INDUSTRIE UND GEWERBE

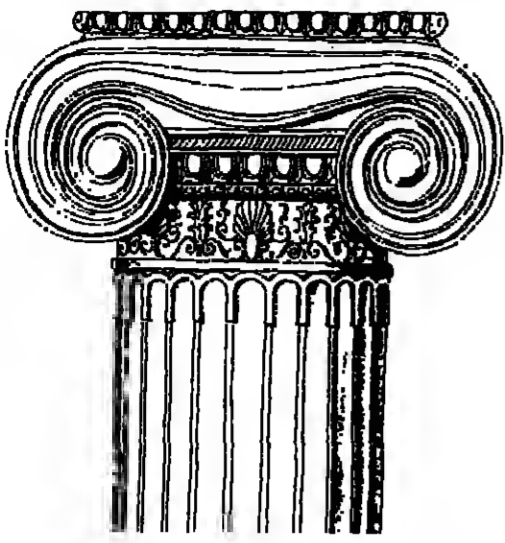

UNSERE ERFAHRUNG IST DIE SICHERE BASIS FÜR PROGRESSIVE IMMOBILIEN-BERATUNG.

Über 7 Jahrzehnte erfolgreicher Erfahrung im Immobiliengeschäft...

Trends voraussehen. Als anerkannte Fachleute liefern wir Ihnen für jedes Objekt die zuverlässige Entscheidungsgrundlage...



Immobilien-Makler seit 1910 - RDM Heinrich-Heine-Allee 35 - 4000 Düsseldorf 1 - Postfach 200165 - Telefon (0211) 8319-0 - Telex 85 82168

STUTTGART - Hafennähe, beste Anbindung an Straße und auch an Schiene -

Grundstücksgröße 30 000 m², 22 000 m² Nutzfläche, 6000 m², 8000 m²

Fertigungs-, Lager und Bürogebäude

solider Stahlbetonskelettbau mit entsprechenden Betriebsanforderungen, vielseitig nutzbar...

zu verkaufen (auch in größeren Teilabschnitten) oder langfristig zu vermieten. Zuschriften unter T 5418 an WELT-Verlag, Postfach 10 08 64, 4300 Essen.

SB-Markt! Nur 10,5fach!!

Aldi-Vertrag fest bis 1994; Indesierung 70%; JM 80 400,-; DM 924 600,-; Lage: Schleswig-Holstein, Baujahr: 1984; Courtag: 4,56%...

Kapitalanleger

Neu projekt. SB-Markt im Ruhrgebiet, mit langfr. Mietverträgen, von 1 bis 1000 m²...

Hallen-Bürohausobjekt in 4300 Oberhausen, Neubau 1973, 2700 m² Grundstück, ca. 1100 m² moderner Hallen u. ca. 200 m² Büro...

Apothek... provisorisch zu verk. Index 10-Jahres-Vertrag, Ärzte im Haus, Rentarz. Tel. 02 21 / 36 30 40

GESUCHE

Supermärkte od. Einkaufszentren nur v. Priv. zu kaufen gesucht, Keine Maklergebote. Zuschr. u. R 5284 an WELT-Verlag, Postf. 10 08 64, 43 Essen

Verkäufer - Bauherren - Architekten WIR SUCHEM BUNDESWEIT gewerbliche Grundstücke für SB-Märkte/Einkaufszentren...

Frühjahr von Zedler Immobilien KG, Stuttgarter Str. 64, 7032 Sandhofen, Tel. 0 71 31 / 3 13 97 C

SUCHE gew. RENDITEOBJEKTE SB-MÄRKTE, auch projektiert, im ges. Bundesgebiet, bevorzugt Süddeutschland, von 1 Mio. DM bis 50 Mio. DM, max. 12fache J. Nettomiete, Diskretion zugesichert...

Zwangsversteigerung eines Sportcentrums

mit Gewerbeteil und Wohnung in 4900 Herford, Ahmer Str. 156, ca. 2 km zum Stadtzentrum und ca. 1,5 km zur A 2.

Sportcentrum (Baujahr I. W. 1980 - hochwertige Bauteile-) Tennishalle (4 Plätze), Squash-Anlage (4 Boxen), Sauna, Bäder, Umkleideräume, Nutzfläche: ca. 3500 m².

Restaurant mit Kegelbahn (Baujahr 1980), Nutzfläche: ca. 980 m².

Wohnung: ca. 150 m² Wohnfläche (Baujahr 1980). Gewerbeteil: Teppich-Verkaufshalle (Baujahr 1968), Nutzfläche: ca. 1145 m² - indexiert vermietet - Mieteinnahmen (nur Gewerbeteil) z. Z. ca. DM 70 000,- p. a. netto.

Restarbeiten sind noch auszuführen. Verkehrswert insgesamt: DM 3 890 000,-. Erwerb deutlich unter 1/2 des Verkehrswertes möglich.

Versteigerungstermin beim Amtsgericht Herford, Auf der Freiheit 7, Zimmer 4, am 29. 10. 1985, 8.30 Uhr. Anfragen bitte an erstrangliche Hypothekbank, Tel. 02 21 / 57 21-4/94, oder 02 21 / 57 21-2/10.

4-Feld-Tennishalle

im Freizeitpark einer Ruhrgebietsstadt, Plätze sind gut ausgestattet. Renditeobjekt. Zuschr. unter K 5279 an WELT-Verlag, Postf. 10 08 64, 4300 Essen.

Bremerhaven

Gewerbegrundstück, ca. 7000 m², autarkes Grundstück mit Gleisanlage, Hallen- u. Bürogebäude z. Z. v. Sanitärgrößenhandel genutzt. Gr. Schaufensmühlen an Sperrungstraße, VII an 1600 000,- DM.

Preisgünstig zu erwerben

Außerordentlich verkehrsgünstig gelegen, Gewerbegrundstück (ca. 4200 m²) in 4300 Essen (ca. 500 m zur City, zum Hbf. Essen u. zum Güterbahnhof. Direkte Zufahrt zu den wichtigsten Autobahnen des ges. Bereichs), voll erschlossen, teilweise bebaut, außerdem genehm. Bauverträge zu einer geschlossenen Neubebauung, Teilnutzung möglich. Evtl. auch Nutzung der vord. Gewerbegebäude.

Markt 1400 m²

+ 5 Läden + Tiefgaragen + 24 WE in 7902 Biberach, Stadtzentrum, DM 850 000,- ME p. a., Kaufpreis: DM 9,8 Mio. Belegzeit: sofort.

Praxisübernahme

Langj. gut einger. großkoll. chem. Praxis, Laborgemeinschaft, Belegfähig, a. Wunsch in guter Großstadt, wg. Todesfall natürlich abzugeben.

Dr. Junge

7910 Neu-Ulm, Ludwigstr. 1, Eing. Bahnhofstr., Tel. (07 31) 7 88 22 abends 8 28 84

SB-Markt

Stuttgart - langfristige oder befristete Mietverträge, bestmögliche Rendite - Neu- u. langfristige Konditionen

Projekt SB-Markt

langfristig vermietet, 1. Adresse, Rendite 7,8%.

SB-Markt

Stuttgart - langfristige oder befristete Mietverträge, bestmögliche Rendite - Neu- u. langfristige Konditionen

Objektinitiator verkauft

Ort: Münchener Stadtgebiet und Umland, beste Verkehrsverbindungen (U/S-Bahn, Autobahn, Flughafen). Art: Verwaltungs-, Büro-, Gewerbe-, Industrieobjekte. Größen: 5 500 m² - 57 000 m² Netto-Nutzfläche. Baubeginn: 1986, Fertigstellung 1987.

Bitte Kontaktaufnahme unter T 4030 an WELT-Verlag, Postfach 10 08 64, 4300 Essen. Maklergebote werden nicht berücksichtigt!

Gewerbe-Grundstücke Bielefeld-Brackwede

Einmaliger Standort für Ihren Firmensitz in dieser Region durch Anbindung an A 2 und Ostwestfalenland am B 61 und B 68.

Voll erschlossenen Gewerbeflächen; nach Ihrem Konzept sofort zu bebauen. Finanzierung durch langfristigen Mietvertrag für Grundstück und Gebäude möglich. Anfragen erbeten unter P 5019 an WELT-Verlag, Postfach 10 08 64, 4300 Essen.

Verkauf Handelszentrum

8057 Eching / 8056 Neufahrn Sondergebiet, Einzelhandelserschließung, voll vermietet, langfristige Mietverträge mit Indexklauseln, werbewirksame Lage, Bf. 1984. Von Privat. Preisvorstellung DM 10 000 000,-. Anfragen unter M 5193 an WELT-Verlag, Postfach 10 08 64, 4300 Essen.

Kapitalanlage Stuttgart - 1 Gewerbeimmobilie „Supermarkt“

Rendite p. a. 6,62% in neu aufgegebenem, mehrgeschosigem Geschäfts-/Wohnhaus verkaufen wir von Privat bestens vermieteten Supermarkt einsehl. PKW-Plätze.

Eröffnung: März 85, depressive Abschreibung, Mietvertrag über 15 Jahre + 25 Jahre Option, Idealklausel, Wertgutachten über DM 4,2 Mio., Festpreis DM 3,2 Mio. + MwSt. (provisionstfrei).

Wir erbiten nur ernsthafte Kaufanfragen. Zuschriften erbeten unter C 5383 an WELT-Verlag, Postfach 10 08 64, 4300 Essen.

Dentallabor

im nördlichen Randgebiet des Ruhrgebietes zu verkaufen. Ideal für eine Arztgemeinschaft, da die GmbH übernehmen und die Konzession gestellt werden kann, sowie auch für einen Existenzgründer.

Das Labor macht eine überdurchschnittliche Technik und ist auf das Modernste für Keramik, Edelmetall, Modellguss und Prothetik eingerichtet. In 1984 wurde ein Umsatz von 0,8 Millionen erzielt. Erste Kontaktaufnahme über die Beratungsgesellschaft

strategisches Management Unternehmens- und Organisations-Beratungsgesellschaft m.B.H. Oldenkottplatz 1 - 4422 Ahaus - Telefon (02561) 3467

EROS-CENTER

mit Bar und Sauna, in Superlage Großstadt Rhein-Main-Gebiet, günstig abzugeben. ME über 420 000,- VBH: 3,5 Mio. (Schätzwert). Anzeigen unter T 5374 an WELT-Verlag, Postf. 10 08 64, 4300 Essen.

Zu verkaufen:

Verbrauchermarkt in Niedersachsen, 87,5 Mio. DM, ME p. a. DM 194 000,-, Niederrhein, Bf. 1985, KP 2,05 Mio. DM, ME p. a. DM 185 000,-, Ostwestfalen, Fußgängerzone, KP 1,3 Mio. DM, ME p. a. DM 89 000,-, DM. Ernst Kalberg Immobilien RDM, Schützenstr. 6, 4900 Löhbeck 1, Tel. 0 57 41 / 10 17

Existenz Leihhaus mit Wohnung

in bester City-Lage von Berlin, aus Altersgründen zu verkaufen. Zuschr. erb. unt. L 5236 an WELT-Verlag, Postf. 10 08 64, 4300 Essen.

Als Objekt: Campingplatz

Raum Walderode, direkt am Wasser, 89 000,- DM, ME p. a. 830 000,- DM, VB. Zuschr. erb. u. P 5415 an WELT-Verlag, Postf. 10 08 64, 4300 Essen.

SB-Märkte

als problemlose und hochrentable Geldanlage zu verkaufen. Sicherheit durch langfristige Mietverträge mit den größten Handelsketten, Indikatoren durch Mietsteigerungen, Stabilität durch günstige Abschreibung, auch zur Wiederanlage von Veräußerungsergebnissen usw. Interessant, da ca. 2-3% Mieterträge, große Auswahl, Objekte ab ca. 1 Mio., auch Süd-Deutschland (Courtag 3,4%).

SB-Markt

Großraum Stuttgart, Stadtlage, 1A, ME p. a. DM 156 480,-, VK DM 1,8 Mio. ME p. a. DM 194 000,-, Niederrhein, Bf. 1985, KP 2,05 Mio. DM, ME p. a. DM 185 000,-, Ostwestfalen, Fußgängerzone, KP 1,3 Mio. DM, ME p. a. DM 89 000,-, DM. Ernst Kalberg Immobilien RDM, Schützenstr. 6, 4900 Löhbeck 1, Tel. 0 57 41 / 10 17

Hochverzinsliche Kapitalanlage

9,88% Nettorendite, mod. Fabrikationsgebäude, Bf. 1981, an Tochter einer Schweizer AG (Schokoladenherst.), wertgeschätzt vermietet. Netto-ME: DM 203 774,-, KP DM 1,9 Mio. inkl. MwSt., Maklerprov. 3,42% inkl. MwSt.

Supermarkt

Zentrumslage, Niederrhein, Miete 1,32 Mio. DM, VK 14,9 Mio. DM, Biberach, Zentrum, Frankfurt, Tel. 0 57 500,-, VK DM 3,5 Mio. EHP-Gewerbeimmobilien-Vertrieb, Fischbacherweg 29, 7000 Stuttgart 50, Tel. 07 11 / 33 88 27

Gewerbebesessen im Kr. Ludwigsburg

mit 5251 m² Grund u. mit ca. 5600 m² Nutzfläche (Büro- u. Lagergebäude) für nur DM 2 Mio. zu verkaufen.

Gewerbebesessen in Ludwigsburg

mit ca. 2900 m² Grund u. mit div. Gebäuden für DM 2 Mio. zu verk.

Gewerbebetrieb

in der Dachbahnherstellung in Bayern preiswert zu verk.

Wagenblat Immobilien

Im Degen 27, 7000 Stuttgart 68, Tel. 07 11 / 42 34 66

Sehr gut geführtes HOTEL

in bester Stadtrandlage, weit über die Grenzen bekannt, aus altersbedingten Gründen abzugeben - Kreisstadt, am Rhein gelegen. Restauration und Speiseräume für ca. 130 Personen, 50 Fremdenbetten, Zimmer überwiegend mit Dusche und WC, große Privatwohnung, Personalzimmer. Das Objekt ist brauerfrei und befindet sich im Bestzustand. Es ist seit mehr als 30 Jahren im Familienbesitz. Das gesamte Hotel ist sehr geschmackvoll und ansprechend eingerichtet und außerordentlich gut gepflegt. Für ein Fachpublikum ist dieses Objekt nahezu eine ideale Voraussetzung. Grundstücksgröße 1219 m². Verkaufspreis einsehl. kompletter Einrichtung DM 1 250 000,-.

BECKER IMMOBILIEN VDM, Westerwaldstr. 72, 5455 Reinsdorf, Tel. 0 26 84 / 25 80

Königsallee - Düsseldorf

Exkl. Bldg. zu verkaufen. Preis DM 500 000,-. Zuschriften unter W 5287 an WELT-Verlag, Postfach 10 08 64, 4300 Essen.

Top-Hotel linksrheinisch, Einzugsgebiet Düsseldorf

70 Betten, 85% Belegung, allerbesten Zustand, Investitionen im letzten Jahr DM 1,2 Mio. Zimmer mit Bestausstattung, alle Bäder in Marmor. Gut geführtes Restaurant, brauerfrei, Fachpersonal vorhanden, gute Parkmöglichkeiten.

DM 3 200 000,-, YES, Verkauf direkt. Ulrich O. Dahler KG Immobilien, KOM, 5149 Erleken, Asten-Heideca-Stra. 59, Tel. 0 24 31 / 80 01 - 0

SPANIEN Costa del Sol

Superhochwertiges Puerto Bonos Restaurant, bestens seit 8 Jahren eingerichtet, zu verpachten. Anliegerzone, beste Lage direkt am Hafen, eine wirkliche Chance, DM 155 500,-. Weitere Objekte an der Costa del Sol auf Anfrage. Sofortauskunft. Brigitte de Jong - VDM, Carl-Loewe-Weg 5, 23 Kiel, Tel. 04 31 / 5 50 25

Abendlokal / HH-Etavororte

Langjährig in einer Hand, brauerfrei, DM 195 000,- zu verkaufen, Angebot unter D 5436 an WELT-Verlag, Postfach 10 08 64, 4300 Essen.

Gastronomie-Betrieb

voll eingerichtet, sofort betriebsbereit, Stadtmitte Flm., 170 Sitzplätze, Küche und Lagerräume, Nachtzuschuss bis 4.00 Uhr, sofort ganz neu abzugeben. Tel. 0 69 / 7 38 00 88

Gestütsanlage Bad Bvensen

Bf. 82, 30 Boxen, Turnierhalle, ca. 4 ha, bestes Areal am Gestüt, KP 625 000,- DM. Big-Immobilien RDM, Telefon 0 41 31 / 3 10 75

16 ha Ackerland

in Südost-Niederrhein, ardundiert, sehr guter Boden b. zu 83 Punkte, geg. Höchstgebot, ggf. langfr. Rückkauf, daher auch L. Kapitalanleger interessant. Tel. 0 53 22 / 19 49

Kaufangebote

Südostliches Münsterland, Eigenagrd-Hof: gute Gebäude, teilw. kurzfr. fr. evtl. Teilverkauf u. Rückkauf. Eigenjagd-Park: sehr popul. Baumbestand. RDM Karl Schulze Tagelied Immobilien, 4720 Beckum-Vellern, Tel. 0 25 21 / 38 89

Reiterhof

in der besten Horneg- und Reiterzeit. Cello durch uns zu vermieten. Hier kann Ihr Traum in Erfüllung gehen. Unter 80 Stück 250jährige Eichen, auf 18 000 m² Grundstücksfläche davon 11 000 m² Weide mit eigener Wasserversorgung. 18 modernste Pferdeboxen, mit Futtervorsteln, Heu, Stroh, Beschlagboxen usw., alles unter einem Dach. Wohnhaus 200 m² mit FF-Außenanlage. Der gesamte Besitz ist in Niedersachsen. Fachwerk, ein sehr stielechter und gepflegter Besitz. Note 1. GUTBEREITUNG FLEITMAN. Friedrich Meier, Mörchenwald 3, 3104 Celle-Alvena, Telefon 0 51 51 / 61 05

Einmaliges Landgut in Ost-England

(8-504) 2600 ha, davon 2100 ha LN, 500 ha Wald u. Wiesen etc. Für alle Früchtlarten geeignet, auch Gemüse auf gut. Boden. Eines der schönsten Herrenhäuser, gute Wirtschaft. Fantastische Jagd: 3850 Fasan, 609 Hasen etc. in 1984/85. Nur DM 23 Mio. (= 8885,-/ha) - Kann auch geteilt werden - Weitere Angebote auf Anfrage. 05 11 / 81 20 44

HP Holst und Partner

Unternehmensberatung für die Gastronomie

Gastronomie- oder Betreiber-Gesellschaften

Im Mandatarauftrag suchen wir Wuppertal-Arcaden

mit folgenden Bereichen: 1. Nudelbäckerei, 240 m², 2. Steak- und Bratenhaus, 250 m², 3. Biergarten (Bereiche Bierhaus), 180 m², 4. Nudelbäckerei, 130 m² (Kaffeehaus mit Piano); 5. Pils-Café, 70 m² (modernes Bierhaus); 6. Wiener Haus, 600-750 m²; 7. Freibad mit: Champagnerbar, Biergarten, Kasseleien, Feiertagsrestaurant, Kiosk, Wetshop.

Wir bieten: Einen guten Standort, ein überzeugendes Konzept mit Absatzsteigerung sowie gastronomisch-beraterschaftliche Unterstützung. Sie bieten: Neuartiges Gastronomiekonzept, eigene Ideen, gesunde Eigenkapitalbindung sowie den Willen, mit uns gemeinsam neue Wege gehen zu wollen. Für weitere Informationen erwarten wir Ihre Kontaktaufnahme!

2-Season-Pension, Bf. 81

in Trol/Ostereich, DM 1,4 Mio. LORENZ, Immobilien-Makler, D-6044 Florsdorf 1, Tel. 0 69 29 / 56 20

1. Ferienort an der Ostsee

in einmalig schöner Lage Top-Hotel im Bf. Bad u. Restaurant/Café, 1200 m², v. Privat, 1,2 Mio. DM. Zuschr. unt. K 5275 an WELT-Verlag, Postfach 10 08 64, 4300 Essen

KOMFORTABLES HOTEL

Fränkische Schweiz, 20 Betten, 800 m², exkl. Einrichtung, alle Z. Du/WC, u. 7-ZL-Bangalows, 2257 m² Grd., Doppelgar., Parkpl., landsch. charm. Lage, auch für event. Zwecke geeignet, brauerfrei, Erweiterung möglich. W 88 88 88, Imm. Speilhaus, Welterweg 1, 6386 Hünfelden 2, Tel. 0 69 11 53 37

Abendlokal / HH-Etavororte

Langjährig in einer Hand, brauerfrei, DM 195 000,- zu verkaufen. Angebote unter D 5426 an WELT-Verlag, Postfach 10 08 64, 4300 Essen.

GESUCHE

Küchenmeisterhepapoar

Deutsch-Texaner, sucht brauerfreies Steakhaus od. Restaurant oder Hotelrestaurant in geb. hohem Niveau für Hamburg. „HIT“ ganz neue Gastronomie! Anrufe auch Samstag/Sonntag, Tel. 0 40 / 2 19 16 28

Landgut in Südbaden

40 ha Einzelhof, stadtnah, Einzellage, landschaftlich reizvoll gelegen, durch uns zu verkaufen. Tel. 05 51 / 58 07-88

Gute Ferme 105 ha

in Lohrland/Prinz, 77,33 Mio. LORENZ, Götter-Makler, D-6864 Florsdorf 1, Tel. 0 69 35 / 56 20

Landwirtschaftlicher Betrieb

ca. 100 ha, voll ardundiert, cvtl. mit Eigenjagd, südlich der Mainlinie, zu kaufen gesucht. Zuschriften erbeten unter F 3386 an WELT-Verlag, Postfach 10 08 64, 4300 Essen.

ZWANGSVERSTEIGERUNG

EIGENTUMSWOHNUMG in 2361 Hamdorf, Dorfstr. 5a

Baujahr: 1977, Wohnfläche: rd. 48 m², Verkehrswert: DM 70 000,-, in der Zwangsversteigerung u. U. günstig zu erwerben. Termin beim Amtsgericht Bad Seggau, Am Kalkberg 18, am 30. 9. 1985, 10.00 Uhr.

Nähere Auskünfte erteilt die betreibende Bank - mo. bis frei., 9.00-15.30 Uhr - unter Tel. 02 21 / 57 21 - 5 82

Handwritten text at the top of the page, possibly a date or page number.

EIGENTUMSWOHNUNGEN

Real estate listings under 'EIGENTUMSWOHNUNGEN' including properties in Hamburg, Freiburg, Sylt, and other locations.

Real estate listings under 'Für Spanien-Liebhaber' and 'Gelegenheit' featuring properties in Costa Blanca and Ibiza.

Real estate listings under 'SPANIEN Costa del Sol' and 'Ibiza' featuring luxury villas and holiday homes.

IMMOBILIEN IN SPANIEN

Real estate listings under 'IMMOBILIEN IN SPANIEN' including properties in Mallorca, Menorca, and other Spanish islands.

Real estate listings under 'SPANIEN Costa del Sol' and 'Ibiza' featuring properties in Marbella and other coastal areas.

Real estate listings under 'MALLORCA Extra' and 'SAS Verkaufsgesellschaft' featuring properties in Mallorca.

IMMOBILIEN IM ÜBRIGEN AUSLAND

Real estate listings under 'IMMOBILIEN IM ÜBRIGEN AUSLAND' including properties in Florida, Canada, and other international locations.

Real estate listings under 'Südost-Florida - Goldküste' and 'Ein Traum in der Toscana' featuring properties in Florida and Tuscany.

Real estate listings under 'WALLIS/SCHWEIZ' and 'KANADA' featuring properties in Switzerland and Canada.

Large real estate advertisement for 'Estrella de Mar' featuring properties in Costa Blanca, Spain.

Real estate advertisement for 'Amsterdam-West' and 'Dieses Haus wird ihr Wohnort in der Schweiz sein!' featuring properties in Amsterdam and Switzerland.

Real estate advertisement for 'LEHNDORFF VERMÖGENSVERWALTUNG' featuring services for property management and investment.

